



ประกาศเทศบาลตำบลลาดขวาง
เรื่อง แผนพัฒนาท้องถิ่น (พ.ศ.๒๕๖๖ - ๒๕๗๐)

อาศัยอำนาจตามระเบียบกระทรวงมหาดไทย ว่าด้วยการจัดทำแผนพัฒนาขององค์กรปกครองส่วนท้องถิ่น พ.ศ.๒๕๔๘ และที่แก้ไขเพิ่มเติมถึง (ฉบับที่ ๓) พ.ศ.๒๕๖๑ ข้อ ๑๗(๔) เทศบาลตำบลลาดขวาง ได้จัดทำแผนพัฒนาท้องถิ่น (พ.ศ.๒๕๖๖ - ๒๕๗๐) โดยคณะกรรมการพัฒนาเทศบาลตำบลลาดขวาง ได้มีมติที่ประชุมคณะกรรมการพัฒนาเทศบาลตำบลลาดขวางให้ความเห็นชอบ ร่างแผนพัฒนาท้องถิ่น ฉบับดังกล่าว เมื่อวันที่ ๑๑ ตุลาคม ๒๕๖๔ ดังนั้น นายกเทศมนตรีตำบลลาดขวาง จึงประกาศใช้แผนพัฒนาท้องถิ่น (พ.ศ.๒๕๖๖ - ๒๕๗๐) เพื่อใช้เป็นแนวทางในการพัฒนาท้องถิ่นต่อไป

จึงประกาศให้ทราบโดยทั่วกัน

ประกาศ ณ วันที่ ๑๔ ตุลาคม ๒๕๖๔

(นายไพวรรณ ศรีประสิทธิ์)

นายกเทศมนตรีตำบลลาดขวาง

สารบัญ

		หน้า
ส่วนที่ ๑	สภาพทั่วไปและข้อมูลพื้นฐาน	๑ - ๘
	๑. ด้านกายภาพ	
	๒. ด้านการเมือง/การปกครอง	
	๓. ประชากร	
	๔. สภาพทางสังคม	
	๕. ระบบบริการพื้นฐาน	
	๖. ระบบเศรษฐกิจ	
	๗. ศาสนา ประเพณี วัฒนธรรม	
	๘. ทฤษฎีการธรรมชาติ	
	๙. อื่นๆ	
ส่วนที่ ๒	ยุทธศาสตร์องค์การปกครองส่วนท้องถิ่น	๙ - ๔๓
	๑. ความสัมพันธ์ระหว่างแผนพัฒนาระดับมหภาค	
	๒. ยุทธศาสตร์ขององค์การปกครองส่วนท้องถิ่น	
	๓. การวิเคราะห์เพื่อการพัฒนา	
ส่วนที่ ๓	การนำแผนพัฒนาท้องถิ่นไปสู่การปฏิบัติ	๔๔ - ๘๓
	๑. ยุทธศาสตร์การพัฒนาและแผนงาน	
	๒. บัญชีโครงการพัฒนาท้องถิ่น	
ส่วนที่ ๔	การติดตามและประเมินผล	๘๔ - ๙๘
	๑. การติดตามและประเมินผลยุทธศาสตร์	
	๒. การติดตามและประเมินผลโครงการ	
	๓. สรุปผลการพัฒนาท้องถิ่น	
	๔. ข้อเสนอแนะในการจัดทำแผนพัฒนาท้องถิ่นในอนาคต	

แผนพัฒนาท้องถิ่น
(พ.ศ.๒๕๖๖ - ๒๕๗๐)
ของเทศบาลตำบลลาดขวาง อำเภอบ้านโพธิ์ จังหวัดฉะเชิงเทรา

ส่วนที่ ๑ สภาพทั่วไปและข้อมูลพื้นฐาน

๑. ด้านกายภาพ

๑.๑ ที่ตั้งของหมู่บ้านหรือชุมชนหรือตำบล

ปี พ.ศ. ๒๕๔๐ สมุดตำบล ได้รับการยกฐานะเป็นองค์การบริหารส่วนตำบลลาดขวาง (องค์การปกครองส่วนท้องถิ่น) มีฐานะเป็นนิติบุคคลและเป็นราชการบริหารส่วนท้องถิ่น ตามพระราชบัญญัติ สมุดตำบล และองค์การบริหารส่วนตำบล พ.ศ.๒๕๓๗ ตามประกาศกระทรวงมหาดไทย ในวันที่ ๒๓ กุมภาพันธ์ ๒๕๔๐ โดยมี นายจินดา ทองวิลัย กำนันตำบลลาดขวาง สมัยนั้น เป็นประธานกรรมการบริหาร (โดยตำแหน่ง)

ปี พ.ศ. ๒๕๕๑ องค์การบริหารส่วนตำบลลาดขวาง (ขนาดเล็ก) ได้ปรับเป็นขนาด เป็นองค์การบริหารส่วนตำบลขนาดกลาง ตามที่มติการประชุม ก.อบต. จังหวัดฉะเชิงเทรา ครั้งที่ ๔/๒๕๕๑ เมื่อวันที่ ๒๕ เมษายน ๒๕๕๑ ให้ความเห็นชอบปรับขนาดองค์การบริหารส่วนตำบลลาดขวาง เป็นองค์การบริหารส่วนตำบลขนาดกลาง ด้วยคะแนนประเมิน ๖๗๖ คะแนน

ปี พ.ศ. ๒๕๕๒ องค์การบริหารส่วนตำบลลาดขวาง (ขนาดกลาง) ได้รับการยกฐานะ จากองค์การบริหารส่วนตำบลลาดขวาง เป็นเทศบาลตำบลลาดขวาง (ขนาดเล็ก) ตามประกาศ กระทรวงมหาดไทย เมื่อวันที่ ๒๗ ตุลาคม ๒๕๕๒ โดยมีนายไพวรรณ ศรีประสิทธิ์ เป็นนายกเทศมนตรี ตำบลลาดขวาง

ปี พ.ศ. ๒๕๕๕ เทศบาลตำบลลาดขวาง ได้รับการยกฐานะจากเทศบาลตำบลขนาด เล็ก เป็นเทศบาลตำบลขนาดกลาง ตามมติ ก.ท.จ. จังหวัดฉะเชิงเทรา ครั้งที่ ๖/๒๕๕๕ เมื่อวันที่ ๒๕ มิถุนายน ๒๕๕๕ โดยนายไพวรรณ ศรีประสิทธิ์ เป็นนายกเทศมนตรีตำบลลาดขวาง

ที่ตั้งและอาณาเขต

ตั้งอยู่เลขที่ ๑๑๑ หมู่ที่ ๓ ตำบลลาดขวาง อำเภอบ้านโพธิ์ จังหวัดฉะเชิงเทรา อยู่ห่าง ทิศตะวันตก ของอำเภอบ้านโพธิ์ อยู่ห่างจากอำเภอบ้านโพธิ์ ประมาณ ๕ กิโลเมตร ห่างจากจังหวัดฉะเชิงเทรา ๑๕ กิโลเมตร มีเนื้อที่รวม ๙.๑๗ ตารางกิโลเมตร หรือ ๖,๕๓๘ ไร่

ทิศเหนือ	ติดต่อกับ	ตำบลคลองประเวศ
ทิศใต้	ติดต่อกับ	ตำบลแสนภูดาษ
ทิศตะวันออก	ติดต่อกับ	ตำบลสนามจันทร์
ทิศตะวันตก	ติดต่อกับ	ตำบลหนองจอก

พื้นที่ตำบลลาดขวาง



๑.๒ ลักษณะภูมิประเทศ

เทศบาลตำบลลาดขวางมีลักษณะภูมิประเทศเป็นที่ราบ ติดกับแม่น้ำบางปะกง พื้นที่ส่วนใหญ่ของเทศบาลจึงเป็นพื้นที่น้ำท่วมถึง มีคลองส่งน้ำเล็ก ๆ ทั้งที่เกิดเองตามธรรมชาติ และขุดโดยกรมชลประทาน เพื่อนำน้ำไปใช้ในการประกอบกิจการเกษตรและบริโภค

๑.๓ ลักษณะภูมิอากาศ

เทศบาลตำบลลาดขวางมีลักษณะสภาพภูมิอากาศแบบเขตเมืองร้อน หรืออากาศร้อนชื้นแถบเส้นศูนย์สูตร แบ่งเป็น

- ฤดูร้อน เริ่มตั้งแต่กลางเดือนกุมภาพันธ์ ถึงกลางเดือนพฤษภาคมเป็นช่วงว่างของลมมรสุม อากาศจะร้อนอบอ้าว และร้อนที่สุดในเดือนเมษายน อุณหภูมิสูงสุดเฉลี่ย ๓๕ - ๓๗ องศาเซลเซียส เนื่องจากลมจากทิศใต้และทิศตะวันออกเฉียงใต้จะหอบลมร้อนบริเวณอ่าวไทยและทะเลจีนใต้พัดผ่านบริเวณปากแม่น้ำบางปะกง

- ฤดูฝน เริ่มตั้งแต่กลางเดือนพฤษภาคม ถึงกลางเดือนตุลาคมจะมีลมมรสุมตะวันตกเฉียงใต้พัดมาจากอ่าวไทย ทำให้เกิดฝนตกและจะตกหนักมากที่สุดในเดือนกันยายน อย่างไรก็ตามโดยเฉลี่ยแล้ว พื้นที่เทศบาลตำบลลาดขวางจะมีปริมาณน้ำฝนตกอยู่ในเกณฑ์ต่ำ เฉลี่ยปริมาณน้ำฝนตกตลอดปีประมาณ ๙๒๘ มิลลิเมตร

- ฤดูหนาว เริ่มตั้งแต่กลางเดือนตุลาคม ถึงกลางเดือนกุมภาพันธ์ โดยมีลมมรสุมตะวันออกเฉียงเหนือจากไซบีเรียพัดผ่าน ทำให้เกิดอากาศแห้งและเย็น มีความกดอากาศสูงอุณหภูมิต่ำสุดเฉลี่ย ๒๓ องศาเซลเซียส ช่วงกลางเดือนธันวาคมถึงกลางเดือนมกราคมจะเป็นช่วงเวลาที่มีอากาศหนาวมากที่สุด

๑.๔ ลักษณะของดิน

(๑) ที่ดินประเภทที่อยู่อาศัย การใช้ประโยชน์ที่ดินที่เป็นที่อยู่อาศัยอย่างเดียวจะลดน้อยลงจากในปัจจุบัน เนื่องจากการขยายตัวของชุมชนพาณิชยกรรม ตามแนวมอเตอร์เวย์-ฉะเชิงเทรา ทำให้ต้องสร้างชุมชนที่อยู่อาศัยขึ้นใหม่ในเขตพื้นที่ตามโครงการบ้านเอื้ออาทร และของการเคหะ

(๒) ที่ดินประเภทพาณิชยกรรม การใช้ที่ดินประเภทพาณิชยกรรม จะมีการขยายตัวค่อนข้างสูง โดยเฉพาะตามแนวถนนถนนลาดขวาง-ฉะเชิงเทรา สองข้างถนน คาดว่าจะมีการใช้ประโยชน์ที่ดินเพื่อการพาณิชยกรรมเต็มตลอดแนว

(๓) ที่ดินประเภทอุตสาหกรรม ยังมีพื้นที่ที่สามารถรองรับกับการเกิดขึ้นของภาคอุตสาหกรรม

(๔) ที่ดินประเภทสถาบันราชการ และสาธารณูปโภค การขยายตัวของศูนย์ราชการ จะมีการขยายออกนอกเขตเทศบาลฯ มากกว่าในเขตเทศบาล เนื่องจากพื้นที่ในเขตเทศบาลฯ ส่วนใหญ่ถูกใช้เพื่อการพาณิชยกรรม และที่อยู่อาศัย และอุตสาหกรรม

(๕) ที่ดินประเภทสถาบันศึกษาและศาสนสถาน การเปลี่ยนแปลงการใช้ที่ดินประเภทนี้ มีแนวโน้มเหมือนการใช้ที่ดินประเภทสถาบันราชการ เนื่องด้วยข้อจำกัดการใช้ที่ดินที่เหมือนกัน ดังนั้นการเปลี่ยนแปลงการใช้ที่ดินประเภทนี้จะไม่แตกต่างจากในปัจจุบันมากนัก

(๖) ที่ดินประเภทเกษตรกรรมและที่โล่ง ที่ดินประเภทที่โล่งภายในเขตเทศบาลฯ จะลดน้อยลง ซึ่งส่วนใหญ่จะถูกเปลี่ยนไปใช้ประโยชน์ที่อยู่อาศัยและอุตสาหกรรม

๑.๕ ลักษณะของแหล่งน้ำ

- บ่อน้ำ จำนวน ๑ แห่ง ใช้ผลิตน้ำประปาอยู่หลังที่ทำการ เทศบาล
- ถังเก็บน้ำ จำนวน ๒ แห่ง (ผ.๙๙) ตั้งอยู่ ณ. บ้านนางสุรางค์ จำเริญ
- มีแม่น้ำ ไหลผ่านพื้นที่ ประมาณ ๒ กิโลเมตร
- คลองจำนวน ๓ สาย คือ คลองลาดขวางไหลผ่านหมู่ที่ ๒,๓ คลองแสนภูดาช ไหลผ่านหมู่ที่ ๔ คลองหัวเนินไหลผ่านหมู่ที่ ๓
- หลอดจำนวน ๔ หลอด คือ หลอดตายนงค์(ม.๒), หลอดตาโต(ม.๒), หลอดตาม้วน(ม.๓) หลอดจากขาด(หมู่๑)

๑.๖ ลักษณะไม้และป่าไม้

เป็นไม้ท้องถิ่นที่ขึ้นเองตามธรรมชาติ ไม่สามารถจำแนกตามลักษณะของป่าไม้ได้ เช่น ไม้กระถิน มะขามเทศ เป็นต้น

๒. ด้านการเมือง/การปกครอง

๒.๑ เขตการปกครอง

- หมู่ที่ ๑ บ้านจากขาด โดยมีนายยงยุทธ กุลละวณิชย์ เป็นกำนันตำบลลาดขวาง
- หมู่ที่ ๒ บ้านลาดขวาง โดยมีนางสาววีรนุช สุปราณี เป็นผู้ใหญ่บ้าน
- หมู่ที่ ๓ บ้านหัวเนิน โดยมีนายวิเชียร ศรีประสิทธิ์ เป็นผู้ใหญ่บ้าน
- หมู่ที่ ๔ บ้านแสนภูดาช โดยมีนายเกรียงไกร ผลนิมิตรสกุล เป็นผู้ใหญ่บ้าน
- ชุมชนวัดหัวเนิน โดยมีนางพิศเพลิน บุญมี เป็นผู้นำชุมชน
- ชุมชนเคหะฉะเชิงเทรา โดยมีนายสมบุญ พรหมรินทร์ เป็นผู้นำชุมชน
- ชุมชนบ้านเอื้ออาทร โดยมีนายโสภณ พุทธสาย เป็นผู้นำชุมชน

๒.๒ การเลือกตั้ง

ข้อมูลการเลือกตั้งสมาชิกสภา และผู้บริหารท้องถิ่น ณ วันที่ ๒๘ มีนาคม ๒๕๖๔

ประเภทผู้สมัครรับเลือกตั้ง	เขตเลือกตั้งที่	ผู้มีสิทธิเลือกตั้ง	ผู้มาใช้สิทธิเลือกตั้ง	บัตรดี	บัตรเสีย	บัตรไม่ประสงค์ลงคะแนน
นายกเทศมนตรี	-	๓,๑๒๒ คน	๒,๓๓๓ คน	๒,๑๙๓ ใบ	๖๙ ใบ	๗๑ ใบ
สมาชิกสภาเทศบาล	๑	๑,๖๑๓ คน	๑,๑๑๙ คน	๑,๐๓๕ ใบ	๓๔ ใบ	๕๐ ใบ
	๒	๑,๕๐๙ คน	๑,๒๑๔ คน	๑,๑๕๕ ใบ	๓๕ ใบ	๒๔ ใบ

๓. ประชากร

๓.๑ ข้อมูลเกี่ยวกับจำนวนประชากร

ชุมชนเทศบาลตำบลลาดขวาง มีการพัฒนาไปสู่ชุมชนอุตสาหกรรม การขยายตัวของชุมชนจะเกาะตัวตามลาดขวาง-ฉะเชิงเทรา อาคารประเภทที่พักอาศัยอย่างเดียวจะพัฒนาไปสู่อาคารพาณิชย์กรรม ที่พักอาศัยประเภทชุมชนที่เกิดขึ้น จะมีการขยายเพิ่มขึ้น ชุมชนเคหะฉะเชิงเทรา ชุมชนบ้านเอื้ออาทร ชุมชนวัดหัวเนิน และการก่อสร้างที่พักอาศัยโครงการใหม่ คือเอื้ออาทรบ้านโพธิ์ ซึ่งจะมีการขยายตัวของประชากรเพิ่มขึ้น

ข้อมูลเปรียบเทียบจำนวนประชากร ย้อนหลัง ๓ ปี

ปี ๒๕๖๑	ปี ๒๕๖๒	ปี ๒๕๖๓	ปี ๒๕๖๔	คาดว่าจะเพิ่มในปี ๒๕๖๕
๔,๑๑๒	๔,๑๒๓	๔,๑๔๑	๔,๑๕๑	๔,๓๐๐

๓.๒ ช่วงอายุและจำนวนประชากร

ในเขตเทศบาลตำบลลาดขวาง ประชากรกระจายตัวอยู่ทั่วพื้นที่ แต่ที่หนาแน่นก็มีสามชุมชน คือ ชุมชนเคหะฉะเชิงเทรา ชุมชนบ้านเอื้ออาทร และเอื้ออาทรบ้านโพธิ์ ซึ่งเป็นแหล่งที่อยู่อาศัยของประชาชน

นอกจากนี้ยังมีประชากรแฝงที่เข้ามาอยู่อาศัยในเขตเทศบาลและเข้ามาทำงาน โดยเฉพาะเข้ามารับจ้างในโรงงานต่าง ๆ จำนวนมาก แต่ไม่ได้ย้ายทะเบียนบ้านเข้ามาอยู่ในเขตเทศบาล คาดการณ์ว่า ไม่ต่ำกว่า ๕,๐๐๐ คน

ทั้งนี้เทศบาลตำบลลาดขวางมีประชากร ณ เดือนตุลาคม ๒๕๖๔ ทั้งสิ้น ๔,๑๕๑ คน มีจำนวนครัวเรือน ๓,๗๘๒ ครัวเรือน

หมู่ที่	เพศชาย	เพศหญิง	รวม	ครัวเรือน
๑	๑๒๘	๑๕๑	๒๗๙	๑๒๙
๒	๓๑๖	๒๙๑	๖๐๗	๒๖๒
๓	๑,๔๐๖	๑,๖๗๑	๓,๐๗๗	๓,๓๑๐
๔	๙๐	๙๘	๑๘๘	๘๑
รวม	๑,๙๔๐	๒,๒๑๑	๔,๑๕๑	๓,๗๘๒

๔. สภาพทางสังคม

๔.๑ การศึกษา

- โรงเรียนประถมศึกษา ร.ร.วัดพิพิธประสาทสุนทร จำนวน ๑ แห่ง ตั้งอยู่หมู่ที่ ๒
- โรงเรียนมัธยมศึกษา (ร.ร.พุทธิรังสีพิบูล) จำนวน ๑ แห่ง ตั้งอยู่หมู่ที่ ๒
- โรงเรียนอาชีวศึกษา (วิทยาลัยเทคนิคจุฬารักษ์) จำนวน ๑ แห่ง ตั้งอยู่หมู่ที่ ๒
- โรงเรียนศึกษาพิเศษ (ร.ร.ฉะเชิงเทราปัญญาคุณ) จำนวน ๑ แห่ง ตั้งอยู่หมู่ที่ ๓
- ศูนย์การศึกษานอกโรงเรียน จำนวน ๑ แห่ง ตั้งอยู่หมู่ที่ ๒
- ศูนย์พัฒนาเด็กเล็กตำบลลาดขวาง จำนวน ๑ แห่ง ตั้งอยู่หมู่ที่ ๒
- โรงเรียนสุจริต (ปฐมวัย - ปฐมศึกษาปีที่ ๖) จำนวน ๑ แห่ง ตั้งอยู่หมู่ที่ ๓

๔.๒ สาธารณสุข

- โรงพยาบาลส่งเสริมสุขภาพตำบล จำนวน ๑ แห่ง ตั้งอยู่หมู่ที่ ๒ ช่าง ร.ร.วัดพิพิธฯ และร.ร.พุทธิฯ
- อัตราการมีและใช้สวมเข็ม ร้อยละ ๑๐๐
- สวนสาธารณะ ๕ แห่ง (ข้างสถานีตำรวจชุมชน หมู่ ๒, ริมคลองบริเวณโครงการ ๑ ของเคหะชุมชนฯ หมู่ ๓, ริมคลองบริเวณโครงการ ๑ หมู่ ๓, เคหะชุมชนเอื้ออาทร, หลังสำนักงานเทศบาล)
- คลินิกหมอนิ้วฉะฉิม จำนวน ๑ แห่ง ตั้งอยู่หมู่ที่ ๓
- กองทุนสร้างหลักประกันสุขภาพและเสริมสร้างสุขภาพในตำบล จำนวน ๑ กลุ่ม
- ศูนย์สาธารณสุขมูลฐานชุมชน ศสมช. จำนวน ๔ แห่ง

๔.๓ อาชญากรรม

- สถานีตำรวจชุมชนตำบลลาดขวาง จำนวน ๑ แห่ง ตั้งอยู่หมู่ที่ ๒ ตรงข้ามวิทยาลัยเทคนิคจุฬารักษ์(ลาดขวาง)
- ศูนย์ป้องกันภัยฝ่ายพลเรือน ตั้งอยู่ ณ. ที่ทำการเทศบาลตำบลลาดขวาง
- ศูนย์ต่อต้านและเอาชนะยาเสพติด ตั้งอยู่ ณ. ที่ทำการเทศบาลตำบลลาดขวาง
- เทศบาลมีจำนวนรถยนต์ดับเพลิงไว้บริการ ๑ คัน และมีการติดตั้งอุปกรณ์เคมีดับเพลิงไว้ตามที่ตั้งต่าง ๆ ในชุมชน เคมีดับเพลิงปัจจุบันที่ทั้งหมด ๑๐๐ ชุด
- ศูนย์ตำรวจรวมมวลชลลดอาชญากรรม (ตมอ.) เคหะชุมชนฉะเชิงเทรา

๔.๔ ยาเสพติด

มีการรณรงค์และจัดโครงการป้องกันยาเสพติดเป็นประจำทุกปี อีกทั้งมีการติดตั้งกล้อง ซีซีทีวี ในจุดเสี่ยง ของชุมชน

ลานกีฬาในพื้นที่ตำบลลาดขวาง จำนวน ๕ แห่ง ประกอบด้วย

- ลานกีฬาบ้านจากขาด ตั้งอยู่หมู่ที่ ๑
- ลานกีฬาบ้านลาดขวาง ตั้งอยู่หมู่ที่ ๒
- ลานกีฬาบ้านหัวเนิน ตั้งอยู่หมู่ที่ ๓
- ลานกีฬาบ้านตลาดแสนภูดาษ ตั้งอยู่ที่ ๔
- ลานกีฬาเอนกประสงค์ ตั้งอยู่หมู่ที่ ๒

๔.๕ การสังคมสงเคราะห์

มีการจ่ายเบี้ยยังชีพผู้สูงอายุตั้งแต่ ๖๐ ปีขึ้นไป จ่ายเบี้ยยังชีพผู้พิการ ผู้ที่จดทะเบียนผู้พิการ ถูกต้อง และจ่ายเบี้ยยังชีพผู้ป่วยเอดส์

๕. ระบบการบริการพื้นฐาน

๕.๑ การคมนาคมขนส่ง

ตำบลลาดขวางมีการคมนาคมโดยอาศัยทางหลวงแผ่นดินเส้น ๓๑๔ (สิริโสธร) กลางตำบล และมีถนนแยกจากทางหลวงสายนี้ เข้าสู่พื้นที่ต่าง ๆ ของตำบล และถนนแยกเข้าตำบลจำนวน ๑๑ สาย

ลำดับที่	หมู่ที่	สาย	ประเภท	กว้าง (เมตร)	ยาว (ยาว)	หมายเหตุ
๑	๑	ลาดขวาง ซอย ๑ (บ้านจากขาด)	ลาดยาง	๕,๖	๒,๘๐๐	
๒	๒	ลาดขวาง ซอย ๒ (วัดลาดขวาง)	ลาดยาง	๖	๓,๐๐๐	
๓	๒	ลาดขวาง ซอย ๓ (ซอยโรงงาน)	ลาดยาง	๖	๒,๙๙๕	
๔	๓	ลาดขวาง ซอย ๔ (ซอยผู้ใหญ่จอม)	ลาดยาง	๔.๖,๓.๐๐	๒,๐๐๐	
๕	๓	ลาดขวาง ซอย ๕ (ซอยชื่นจิต)	ลาดยาง	๕	๒,๓๐๐	
๖	๓	ลาดขวาง ซอย ๖ (ซอยวัดหัวเนิน)	คอนกรีต	๕	๓๓๐	
๗	๓	ลาดขวาง ซอย ๖	ลาดยาง	๕	๖๗๐	
๘	๔	ลาดขวาง ซอย ๗ (ซอยเจริญสุข)	ลาดยาง	๕	๑,๗๐๐	
๙	๔	ลาดขวาง ซอย ๘ (ซอยตลาดแสนภูดาษ)	ลาดยาง	๕	๒๕๐	

๕.๒ การไฟฟ้า

มีบริการครบทุกหมู่บ้านในเขตเทศบาลฯ และมีบริการไฟฟ้าแสงสว่างสาธารณะตามเส้นทางคมนาคมทุกสายในเขตเทศบาลฯ จำนวนไฟฟ้าแสงสว่างสาธารณะทั้งหมด ๕๐๐ ดวง

๕.๓ การประปา

- ประปาภูมิภาค ครอบคลุมพื้นที่ หมู่ ๑,๒,๓ และ หมู่ที่ ๔
- ประปาหมู่บ้านสถานที่ตั้งหมู่ที่ ๓ ข้างที่ทำการ เทศบาลตำบลครอบคลุมพื้นที่ให้บริการหมู่ที่

๓ บางส่วน

๕.๔ โทรศัพท์

โทรศัพท์สาธารณะ ๑ แห่ง เนื่องจากปัจจุบันมีโทรศัพท์เคลื่อนที่ใช้

๑. ในเคหะชุมชนฉะเชิงเทรา (ลาดขวาง) (ม.๓) จำนวน ๔ ตู้

๖. ระบบเศรษฐกิจ

๖.๑ การเกษตร

ประชากรในเขตเทศบาลตำบลลาดขวาง ประกอบอาชีพเลี้ยงกุ้ง เลี้ยงปลา เลี้ยงไก่ชน เลี้ยงเป็ดบาบารี ทำนาและเพาะเลี้ยงสัตว์น้ำ แต่เนื่องจากน้ำในแม่น้ำบางปะกง มีความเค็มนานถึง ปีละ ๓ - ๔ เดือน ทำให้ดินมีสภาพเค็มและเป็นกรด ขาดความสมบูรณ์ในการทำนา ทำสวนและปลูกพืชไร่อย่างอื่น รวมทั้งน้ำใต้ดินมีความเค็มสูง

๖.๒ การประมง

ประชากรในเขตเทศบาลตำบลลาดขวาง มีการประกอบกรเลี้ยงกุ้งขาว กุ้งก้ามกราม และเลี้ยงปลานิล และปลาเบญจพรรณ ประมาณ ๑๐๐ ครัวเรือน

๖.๓ การปศุสัตว์

ประชากรในเขตเทศบาลตำบลลาดขวางมีการเลี้ยงไก่ชน เป็ดเทศประมาณ ๕๐ ครัวเรือน

๖.๔ การบริการ

ประชากรในเขตเทศบาลตำบลลาดขวางมีร้านซักผ้า ร้านตัดผม ร้านเสริมสวย ร้านซ่อมรถจักรยานยนต์ ซ่อมรถยนต์ ธุรกิจห้องเช่า ร้านค้าทั่วไป ประมาณ ๘๐ - ๑๐๐ ครัวเรือน

๖.๕ การท่องเที่ยว

- | | | |
|--|--------------|-----------------------------------|
| - ห้างสรรพสินค้า FN Outlet | จำนวน ๑ แห่ง | ตั้งอยู่ หมู่ที่ ๓ ตัดถนนสิริโสธร |
| - Starbucks Coffee | จำนวน ๑ แห่ง | ตั้งอยู่ หมู่ที่ ๓ ตัดถนนสิริโสธร |
| - BURGER KING – เบอร์เกอร์คิง | จำนวน ๑ แห่ง | ตั้งอยู่ หมู่ที่ ๓ ตัดถนนสิริโสธร |
| - ตลาดสดดีเลิศ MARKET (ตลาดเช้า) | จำนวน ๑ แห่ง | ตั้งอยู่ หมู่ที่ ๓ ตัดถนนสิริโสธร |
| - ตลาดนัดประจำเคหะฉะเชิงเทรา (ทุกวันตอนเย็น) | จำนวน ๑ แห่ง | ตั้งอยู่หมู่ที่ ๓ ในเคหะฯ |

๖.๖ อุตสาหกรรม

- โรงงานอุตสาหกรรม จำนวน ๑๓ แห่ง
 ๑. บริษัท โตโยต้า มอเตอร์ ประเทศไทย จำกัด
 ๒. บริษัท โตโยต้า ไดฮัทสึ เอ็นจิเนียริง แอนด์ แมนูแฟคเจอร์ริง จำกัด
 ๓. บริษัท ซี เอช โอโตพาร์ท จำกัด
 ๔. บริษัท อินทัช อุตสาหกรรม (ประเทศไทย) จำกัด
 ๕. บริษัท เจ ที มอเตอร์ไซเคิลสแปพาส จำกัด
 ๖. บริษัท เต้าหลอมโลหะไทย จำกัด
 ๗. บริษัท เอช.จี.อี.ไทแลนด์ จำกัด
 ๘. บริษัท สามเอ อะบันเด็นท์ อินเตอร์เนชั่นแนล จำกัด
 ๙. บริษัท เคอร์รี่เอ็กซ์เพรส ศูนย์รับฝากขนส่งสินค้า จำกัด
 ๑๐. บริษัท เคอร์รี่เอ็กซ์เพรส DC
 ๑๑. บริษัท นิมเอ็กซ์เพรส DC
 ๑๒. บริษัท ปราณี คอนกรีต แพลนปูน จำกัด
 ๑๓. โรงงานชุบเหล็ก
- บั๊มน้ำมันเชลล์ จำนวน ๑ แห่ง (ตัดถนนสิริโสธร หมู่ ๓)
- บั๊มหยอดเหรียญ จำนวน ๒ แห่ง (บั๊มหยอดเหรียญในเคหะฯ)
- บั๊มหลอด จำนวน ๑ แห่ง (ม. ๓)

๖.๗ การพาณิชย์และกลุ่มอาชีพ

๑. กลุ่มผ้าบาติกและเส้นลายทองเคหะบ้านโพธิ์
๒. บ้านผู้ใหญ่เกษม ด้านการทำน้ำหมักชีวภาพ
๓. บ้านนางโชติกา ด้านการทำขนมเปียะ

๖.๘ แรงงาน

ประชากรในเขตเทศบาลตำบลลาดขวาง มีการใช้แรงงานในโรงงานอุตสาหกรรม ประมาณ ร้อยละ ๖๐ ของจำนวนประชากรทั้งหมด

๗. ศาสนา ประเพณี วัฒนธรรม

๗.๑ การนับถือศาสนา

ประชากรส่วนใหญ่นับถือศาสนาพุทธ และมีศาสนสถาน ๒ แห่ง คือ วัดพิพิธประสาทสุนทร (วัดลาดขวาง) หมู่ที่ ๒ และวัดหัวเนิน หมู่ที่ ๓ นอกจากนี้วัดแล้วยังมีศาลเจ้าที่ประชากรนับถือ ได้แก่ ศาลเจ้าปู่ณเฝ้าแกง หมู่ที่ ๔

๗.๒ ประเพณีและงานประจำปี

ประชากรในเขตเทศบาลตำบลลาดขวาง มีประเพณีสงกรานต์ ลอยกระทง งานแห่หลวง พ่อโสธร

๗.๓ ภูมิปัญญาท้องถิ่น ภาษาล้าน

การพูดจาใช้ภาษากลาง

๘. ทรัพยากรธรรมชาติ

๘.๑ น้ำ

มีแม่น้ำบางปะกงไหลผ่านคลองลาดขวาง

๘.๒ ป่าไม้

ไม่มีพื้นที่ป่าไม้ชุมชน ไม่มีที่สาธารณะ

๘.๓ ภูเขา

ไม่มีพื้นที่ที่เป็นภูเขา

๘.๔ ทรัพยากรธรรมชาติที่สำคัญ

ไม่มีทรัพยากรธรรมชาติในเขตพื้นที่

๙. อื่นๆ

๙.๑ การประชาสัมพันธ์ข่าวสาร

- เสียงไร้สาย จำนวน ๑๖ จุด
- เว็บไซต์ เทศบาลตำบลลาดขวาง
- Facebook ทต.ลาดขวาง บ้านโพธิ์

๙.๒ เบอร์โทรติดต่อ กำนัน/ผู้ใหญ่บ้าน ตำบลลาดขวาง

- | | | | |
|-----------------------------|----------------------|---------------|-------------|
| - นายยงยุทธ กุลละวณิชย์ | กำนันตำบลลาดขวาง | เบอร์โทรศัพท์ | ๐๘๐-๒๓๗๕๒๖๓ |
| - น.ส.วีรนุช สุปราณี | ผู้ใหญ่บ้านหมู่ที่ ๒ | เบอร์โทรศัพท์ | ๐๘๑-๘๖๕๘๔๐๗ |
| - นายวิเชียร ตรีประสิทธิ์ | ผู้ใหญ่บ้านหมู่ที่ ๓ | เบอร์โทรศัพท์ | ๐๘๕-๐๙๑๗๘๑๕ |
| - นายเกรียงไกร ผลนิมิตรสกุล | ผู้ใหญ่บ้านหมู่ที่ ๔ | เบอร์โทรศัพท์ | ๐๘๗-๗๔๗๐๘๙๒ |

ส่วนที่ ๒ ยุทธศาสตร์การพัฒนาขององค์กรปกครองส่วนท้องถิ่น

๑. ความสัมพันธ์ระหว่างแผนพัฒนาระดับมหภาค

๑.๑ แผนยุทธศาสตร์ชาติ ๒๐ ปี

ในการที่จะบรรลุวิสัยทัศน์และทำให้ประเทศไทยพัฒนาไปสู่อนาคตที่พึงประสงค์นั้น จำเป็นจะต้องมีการวางแผนและกำหนดยุทธศาสตร์การพัฒนาในระยะยาวและกำหนดแนวทางการพัฒนาของทุกภาคส่วนให้ขับเคลื่อนไปในทิศทางเดียวกัน ดังนั้นจึงจำเป็นต้องกำหนดยุทธศาสตร์ชาติในระยะยาว เพื่อถ่ายทอดแนวทางการพัฒนาสู่การปฏิบัติในแต่ละช่วงเวลาอย่างต่อเนื่องและมีการบูรณาการ และสร้างความเข้าใจถึงอนาคตของประเทศไทยรวมกัน และเกิดการรวมพลังของทุกภาคส่วนในสังคมทั้งประชาชน เอกชน ประชาสังคม ในการขับเคลื่อนการพัฒนาเพื่อการสร้างและรักษาไว้ซึ่งผลประโยชน์แห่งชาติและบรรลุวิสัยทัศน์ “ประเทศไทยมีความมั่นคง มั่งคั่ง ยั่งยืน เป็นประเทศพัฒนาแล้ว ด้วยการพัฒนาตามหลักปรัชญาของเศรษฐกิจพอเพียง” หรือคติพจน์ประจำชาติ “มั่นคง มั่งคั่ง ยั่งยืน” เพื่อให้ประเทศมีขีดความสามารถในการแข่งขัน มีรายได้สูงอยู่ในกลุ่มประเทศพัฒนาแล้ว คนไทยมีความสุข อยู่ดีกินดีสังคมมีความมั่นคง เสมอภาค และเป็นธรรม ซึ่งยุทธศาสตร์ชาติที่จะใช้เป็นกรอบแนวทางการพัฒนาในระยะ ๒๐ ปีต่อจากนี้ไป จะประกอบด้วย ๖ ยุทธศาสตร์ ได้แก่

- (๑) ยุทธศาสตร์ด้านความมั่นคง
- (๒) ยุทธศาสตร์ด้านการสร้างความสามารถในการแข่งขัน
- (๓) ยุทธศาสตร์การพัฒนาและเสริมสร้างศักยภาพคน
- (๔) ยุทธศาสตร์ด้านการสร้างโอกาสความเสมอภาคและเท่าเทียมกันทางสังคม
- (๕) ยุทธศาสตร์ด้านการสร้างการเติบโตบนคุณภาพชีวิตที่เป็นมิตรกับสิ่งแวดล้อม
- (๖) ยุทธศาสตร์ด้านการปรับสมดุลและพัฒนาระบบการบริหารจัดการภาครัฐ

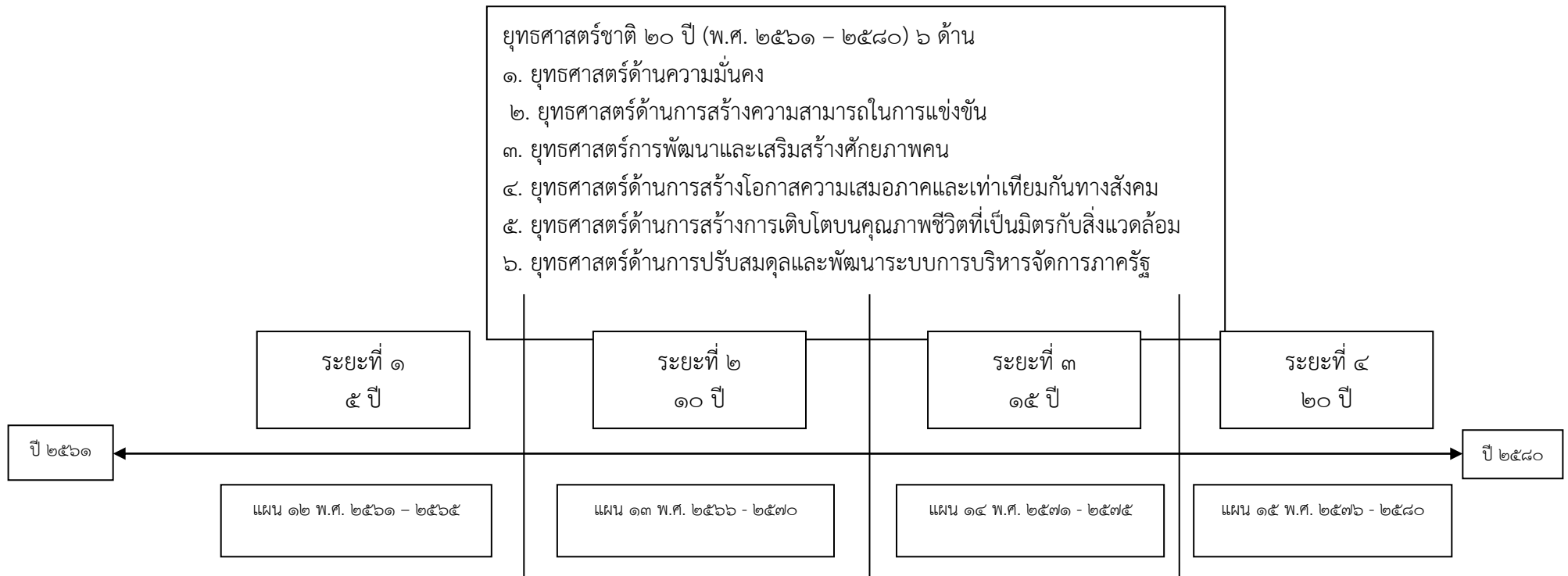

๑.๒ แผนพัฒนาเศรษฐกิจและสังคมแห่งชาติ ฉบับที่ ๑๒

ยุทธศาสตร์แผนพัฒนาเศรษฐกิจและสังคมแห่งชาติ ฉบับที่ ๑๒

๑. การเสริมสร้างและพัฒนาศักยภาพทุนมนุษย์
๒. การเสริมความเป็นธรรมลดความเหลื่อมล้ำในสังคม
๓. การสร้างความเข้มแข็งทางเศรษฐกิจและแข่งขันได้อย่างยั่งยืน
๔. การเติบโตที่เป็นมิตรกับสิ่งแวดล้อมเพื่อการพัฒนาอย่างยั่งยืน
๕. ด้านความมั่นคง
๖. การเพิ่มประสิทธิภาพและธรรมาภิบาลในภาครัฐ
๗. การพัฒนาโครงสร้างพื้นฐานและระบบโลจิสติกส์
๘. ด้านวิทยาศาสตร์ เทคโนโลยี วิจัยและนวัตกรรม
๙. การพัฒนาภาค เมือง และพื้นที่เศรษฐกิจ
๑๐. ความร่วมมือระหว่างประเทศเพื่อการพัฒนา

๑.๓ แผนพัฒนาภาค/แผนพัฒนากลุ่มจังหวัด/แผนพัฒนาจังหวัด

ลำดับ ที่	กลุ่มจังหวัด จังหวัด	วิสัยทัศน์	เป้าประสงค์ รวม	ประเด็นยุทธศาสตร์	ตำแหน่งการ พัฒนา (Positioning)
๑	ภาคกลาง ตอนกลาง (ฉะเชิงเทรา นครนายก ปราจีนบุรี สมุทร ปราการ สระแก้ว)	"ศูนย์ กลาง การค้าการลงทุน แห่งอินโดจีน ฐานการผลิต อุตสาหกรรม ก้าวหน้า ระดับประเทศ แหล่งผลิตสินค้า เกษตร มาตรฐานสากล เส้นทาง ท่องเที่ยว ธรรมชาติและ วัฒนธรรมแหล่ง ทรัพยากรธรรม ชาติและ สิ่งแวดล้อมที่ สมบูรณ์"	๑. เศรษฐกิจ เจริญเติบโต อย่างมี เสถียรภาพ ๒. เพิ่มขีด ความสามารถ ในการแข่งขัน ให้มีความ พร้อมเข้าสู่ ประชาคม เศรษฐกิจ อาเซียนและ สากล	๑. พัฒนาระบบโลจิสติกส์และความ สัมพันธ์ กับประเทศเพื่อนบ้านเพื่อ เป็นศูนย์ กลางการค้าการลงทุนภาคตะวันออกของ อินโดจีนและรองรับประชาคมเศรษฐกิจ อาเซียน ๒. พัฒนาคุณภาพแหล่งท่องเที่ยว สินค้า และบริการด้านการท่องเที่ยว ให้ได้ มาตรฐานเพื่อ สนับสนุนการท่องเที่ยวเชิง นิเวศและวัฒนธรรม ๓. พัฒนาปัจจัยการผลิต ระบบการตลาด และโครงสร้างพื้นฐานทางการเกษตรให้ สอดคล้องกับสภาพพื้นที่ (ZONING) เพื่อ ให้สินค้าเกษตรได้มาตรฐานสากล เชื่อมโยง ตลาดรองรับการค้าเสรี ๔. ส่งเสริมการพัฒนานวัตกรรมด้านการ ผลิตและยกระดับมาตรฐานฝีมือแรงงาน สร้างบรรยากาศที่เอื้อต่อการลงทุนเพื่อ รองรับการเติบโตทางอุตสาหกรรมที่เป็น มิตรกับสิ่งแวดล้อม ๕. อนุรักษ์ พื้น พูพัฒนา และปกป้อง ทรัพยากรธรรมชาติและสิ่งแวดล้อมอย่างมี ส่วนร่วม เพื่อ ประโยชน์ต่อการพัฒนา เศรษฐกิจและสังคมอย่างยั่งยืน	Gateway to the World* “ประตูสู่การค้า โลก” ๑. เป็นศูนย์กลาง การค้าการลงทุน การคมนาคม และการค้าภาค ตะวันออก ของไทยสู่อินโดจีน ๒. เป็นแหล่ง ท่องเที่ยวทาง ธรรมชาติ วัฒนธรรมและ ประวัติศาสตร์ ๓. เป็นแหล่งผลิต สินค้าเกษตร มาตรฐานสากล

๑.๓.๑ แผนพัฒนาภาคกลาง

๑. เพิ่มขีดความสามารถในการแข่งขันของฐานอุตสาหกรรมเดิมและส่งเสริมการพัฒนาอุตสาหกรรมเดิม และส่งเสริมการพัฒนาอุตสาหกรรมแห่งอนาคตให้เป็นฐานรายได้ใหม่ เพื่อยกระดับฐานเศรษฐกิจอุตสาหกรรมของภาคกลางให้เป็นศูนย์กลางอุตสาหกรรมสีเขียวชั้นนำในเอเชียตะวันออกเฉียงใต้

๒. พัฒนาคูณภาพและมาตรฐานการผลิตอาหารและสินค้าเกษตรให้มีความทันสมัยและเป็นสากล เพื่อเสริมสร้างความเข้มแข็งให้ภาคกลางเป็นฐานการผลิตอาหารและสินค้าเกษตรที่มีคุณภาพ ปลอดภัย และได้มาตรฐานโลกสนับสนุนการเป็นศูนย์กลางผลิตอาหารของประเทศ

๓. ปรับปรุงมาตรฐานสินค้าและธุรกิจบริการด้านการท่องเที่ยวให้มีคุณภาพและภาพลักษณ์ที่ได้มาตรฐานสากล เพื่อเพิ่มศักยภาพของภาคกลางให้เป็นศูนย์รวมการท่องเที่ยวของเอเชียที่มีชื่อเสียงและเป็นที่ยอมรับในระดับนานาชาติ

๔. เพิ่มประสิทธิภาพระบบบริหารจัดการน้ำ แก้ไขปัญหาความขัดแย้งในการใช้น้ำในภาคตะวันออก ระหว่างภาคอุตสาหกรรม เกษตรกรรม การท่องเที่ยว และชุมชน

๑.๓.๒ แผนพัฒนากลุ่มจังหวัดภาคกลางตอนกลาง

วิสัยทัศน์ : “เส้นทางการค้าการลงทุนไปสู่อินโดจีน ฐานการผลิตอุตสาหกรรมเชิงนิเวศและนวัตกรรม เกษตรแปรรูประดับประเทศ แหล่งผลิตสินค้าเกษตรปลอดภัย เส้นทางท่องเที่ยวธรรมชาติ สุขภาพ และ วัฒนธรรม ทรัพยากรธรรมชาติและสิ่งแวดล้อมที่สมบูรณ์”

ประเด็นยุทธศาสตร์ :

ประเด็นยุทธศาสตร์ที่ ๑ : พัฒนาระบบโลจิสติกส์และความสัมพันธ์กับประเทศเพื่อนบ้านเพื่อ เป็นศูนย์กลางการค้าการลงทุนภาคตะวันออกเฉียงเหนือไปสู่อินโดจีนและรองรับประชาคมเศรษฐกิจอาเซียน

ประเด็นยุทธศาสตร์ที่ ๒ : ส่งเสริมและสนับสนุนการนำนวัตกรรมมาใช้ในการผลิต ระบบ การตลาดและโครงสร้างพื้นฐานทางการเกษตรให้สอดคล้องกับสภาพพื้นที่ (ZONING) เพื่อให้สินค้าเกษตร ปลอดภัยได้มาตรฐานสากลเชื่อมโยงตลาดรองรับการค้าเสรี

ประเด็นยุทธศาสตร์ที่ ๓ : พัฒนาคูณภาพแหล่งท่องเที่ยวและบริการด้านการท่องเที่ยวให้ได้ มาตรฐานเพื่อสนับสนุนการท่องเที่ยวเชิงนิเวศ สุขภาพ และวัฒนธรรม

ประเด็นยุทธศาสตร์ที่ ๔ : ส่งเสริมการพัฒนาอุตสาหกรรมเชิงนิเวศ และนวัตกรรมเกษตรแปรรู ปและสมุนไพร พลังงานทดแทน และยกระดับมาตรฐานฝีมือแรงงานและกลุ่มเกษตรกรสร้างบรรยากาศที่ เอื้อต่อการลงทุนอุตสาหกรรมใหม่ (New S-Curve)

ประเด็นยุทธศาสตร์ที่ ๕ : อนุรักษ์ ป่าไม้ พัฒนา และปกป้อง ทรัพยากรธรรมชาติและ สิ่งแวดล้อมอย่างมีส่วนร่วมเพื่อประโยชน์ต่อการพัฒนาเศรษฐกิจและสังคมอย่างยั่งยืน

๑.๓.๓ แผนพัฒนาจังหวัดฉะเชิงเทรา (พ.ศ.๒๕๖๑-๒๕๖๕) (ฉบับทบทวน)

กำหนดวิสัยทัศน์ของจังหวัด “เมืองอุตสาหกรรมสีเขียว ท่องเที่ยวเชิงวัฒนธรรมและนิเวศ แหล่ง ผลิตสินค้าเกษตรปลอดภัย ทรัพยากรธรรมชาติและสิ่งแวดล้อมได้รับการฟื้นฟูและพัฒนาอย่างสมดุล สวัสดิการ สังคมมีคุณภาพ และประชาชนสามารถเข้าถึงบริการอย่างเท่าเทียมและทั่วถึง” โดยมีประเด็นยุทธศาสตร์ที่ สำคัญ ๕ ประเด็น คือ

ประเด็นการพัฒนาที่ ๑ การพัฒนาศักยภาพการผลิตการบริหารจัดการ ภาคอุตสาหกรรม และพาณิชย์กรรม ให้มีความสามารถในการแข่งขันและเป็นมิตรกับสิ่งแวดล้อม

ประเด็นการพัฒนาที่ ๒ พัฒนาแหล่งท่องเที่ยวและบริการด้านการท่องเที่ยวให้ได้มาตรฐาน และมีอัตลักษณ์สามารถสร้างมูลค่าเพิ่มให้แก่ชุมชน

ประเด็นการพัฒนาที่ ๓ พัฒนาการผลิตและการแปรรูปสินค้าเกษตร ให้เป็นแหล่งผลิต สินค้าเกษตรและเกษตรแปรรูปที่มีคุณภาพ ปลอดภัย และได้มาตรฐานสากล

ประเด็นการพัฒนาที่ ๔ พัฒนาคูณภาพชีวิตและสวัสดิการสังคม รวมทั้งเพิ่มประสิทธิภาพ การรักษาความสงบเรียบร้อยและความปลอดภัยในชีวิตและทรัพย์สินของประชาชน ให้ครอบคลุมประชาชนทุก วัยอย่างทั่วถึง

ประเด็นการพัฒนาที่ ๕ อนุรักษ์ ป่าไม้ และบริหารจัดการทรัพยากรธรรมชาติและ สิ่งแวดล้อมอย่างบูรณาการ มีประสิทธิภาพ และเป็นธรรม ตอบสนองต่อการพัฒนาที่ยั่งยืนกลยุทธ์

๑. พัฒนาระบบโครงสร้างพื้นฐานและการวางผังเมืองเพื่อรองรับการขยายตัวของภาคอุตสาหกรรม และพาณิชย์กรรม

๒. พัฒนาการผลิตแรงงานฝีมือและกึ่งฝีมือให้สามารถรองรับการขยายตัวของภาคอุตสาหกรรม และพาณิชย์กรรม

๓. พัฒนาผู้ประกอบการอุตสาหกรรม และ SMEs เพื่อเพิ่มขีดความสามารถในการแข่งขัน

๔. ส่งเสริมภาคอุตสาหกรรมให้มีการพัฒนาผลิตภัณฑ์และกระบวนการผลิตที่เป็นมิตรกับสังคมและสิ่งแวดล้อม

๕. พัฒนาด้านการตลาดและช่องทางการจัดจำหน่าย

๖. พัฒนาแหล่งท่องเที่ยว สินค้าและบริการด้านการท่องเที่ยวให้มีคุณภาพและมีอัตลักษณ์ รวมทั้งพัฒนาปัจจัยพื้นฐานด้านการท่องเที่ยวให้สามารถรองรับการขยายตัวของนักท่องเที่ยว

๗. เสริมสร้างขีดความสามารถของผู้ประกอบการด้านการท่องเที่ยวให้มีความรู้ความเข้าใจในการพัฒนาสินค้าและบริการให้ได้มาตรฐาน และสร้างจิตสำนึกด้านการท่องเที่ยวสำหรับประชาชน

๘. ส่งเสริมการมีส่วนร่วม และบูรณาการของภาครัฐ เอกชน และชุมชน ในการบริหารจัดการด้านการท่องเที่ยว

๙. สร้างความเชื่อมั่น เสริมสร้างภาพลักษณ์ และส่งเสริมการตลาดการท่องเที่ยวชุมชนอย่างยั่งยืน

๑๐. พัฒนาและปรับปรุงโครงสร้างพื้นฐานทางการเกษตรเพื่อรองรับการผลิตอย่างมีประสิทธิภาพ

๑๑. พัฒนาการผลิตสินค้าเกษตรให้มีคุณภาพ ปลอดภัยสูง และได้มาตรฐานสากล

๑๒. ส่งเสริมและพัฒนาเกษตรกร สถาบันเกษตรกรให้มีความเข้มแข็ง โดยใช้หลักปรัชญาเศรษฐกิจพอเพียง

๑๓. ส่งเสริมและพัฒนาการแปรรูปสินค้าเกษตรและผลิตภัณฑ์ชุมชน/OTOP ให้มีคุณภาพ ปลอดภัยสูงได้มาตรฐานสากล

๑๔. เสริมสร้างภาพลักษณ์ และช่องทางการตลาดสินค้าเกษตร และสินค้าเกษตรแปรรูป ให้มีความน่าสนใจและความหลากหลายสู่ตลาดโลก

๑๕. เพิ่มคุณภาพการศึกษา การกีฬา นันทนาการ และสาธารณสุข รวมทั้งเสริมสร้างคุณธรรมและค่านิยมความเป็นไทยให้ครอบคลุมประชาชนทุกวัยอย่างทั่วถึง

๑๖. เพิ่มประสิทธิภาพการรักษาความสงบเรียบร้อยและความปลอดภัยในชีวิตและทรัพย์สินของประชาชน

๑๗. เสริมสร้างความเข้มแข็งและส่งเสริม การมีส่วนร่วมของครอบครัว ชุมชน ท้องถิ่น และภาคประชาสังคมตามปรัชญาเศรษฐกิจพอเพียง

๑๘. อนุรักษ์และฟื้นฟูป่าบกและป่าชายเลน

๑๙. เสริมสร้างองค์ความรู้เพื่อให้เกิดจิตสำนึกในการอนุรักษ์ทรัพยากรธรรมชาติและสิ่งแวดล้อมในชุมชน

๒๐. บูรณาการการมีส่วนร่วมจากทุกภาคส่วนในการบริหารจัดการทรัพยากรธรรมชาติและสิ่งแวดล้อมอย่างยั่งยืน

๒๑. บริหารจัดการทรัพยากรธรรมชาติและสิ่งแวดล้อมเพื่อรองรับการเปลี่ยนแปลงสภาพภูมิอากาศและภัยธรรมชาติ

๑.๔ ยุทธศาสตร์องค์การบริหารส่วนจังหวัดฉะเชิงเทรา

ประเด็นยุทธศาสตร์:

ยุทธศาสตร์ที่ ๑ ยุทธศาสตร์การพัฒนาด้านโครงสร้างพื้นฐานทางเศรษฐกิจ

ยุทธศาสตร์ที่ ๒ ยุทธศาสตร์การพัฒนาด้านการจัดระเบียบชุมชน/สังคม และการรักษาความสงบ

เรียบร้อย

ยุทธศาสตร์ที่ ๓ ยุทธศาสตร์การพัฒนาด้านการบริหารจัดการทรัพยากรธรรมชาติและสิ่งแวดล้อมอย่าง

ยั่งยืน

ยุทธศาสตร์ที่ ๔ ยุทธศาสตร์การพัฒนาด้านการส่งเสริมคุณภาพชีวิตการศึกษา ศิลปะ วัฒนธรรม

ประเพณี ภูมิปัญญาท้องถิ่น และเทิดทูน พิทักษ์รักษาสถาบันชาติ ศาสนา พระมหากษัตริย์

ยุทธศาสตร์ที่ ๕ ยุทธศาสตร์การพัฒนาด้านการส่งเสริมการลงทุน พาณิชยกรรม การท่องเที่ยวและการขนส่ง

ยุทธศาสตร์ที่ ๖ ยุทธศาสตร์การพัฒนาด้านการบริหารกิจการบ้านเมืองและสังคมที่ดี

๑.๕ ยุทธศาสตร์การพัฒนาขององค์กรปกครองส่วนท้องถิ่นในเขตจังหวัด

๑. ยุทธศาสตร์การพัฒนาด้านโครงสร้างพื้นฐานทางเศรษฐกิจ

แนวทางการพัฒนา

๑.๑ ก่อสร้างบำรุงรักษาถนนสะพานและระบบสาธารณูปโภค

๑.๒ ก่อสร้างดูแลบำรุงรักษาแหล่งน้ำ

๑.๓ การจัดระบบผังเมืองให้สอดคล้อง รองรับการขยายตัวของเมืองหลวงและสนามบิน

สุวรรณภูมิ

๒. ยุทธศาสตร์การพัฒนาด้านการจัดระเบียบชุมชน/สังคมและการรักษาความสงบเรียบร้อย

แนวทางการพัฒนา

๒.๑ การจัดระเบียบชุมชนและสังคม

๒.๒ การรักษาความสงบเรียบร้อย ความปลอดภัยในชีวิตและทรัพย์สินของประชาชน

๒.๓ การป้องกันและบรรเทาสาธารณภัย

๓. ยุทธศาสตร์การพัฒนาด้านการบริหารจัดการทรัพยากรธรรมชาติและสิ่งแวดล้อมอย่าง

ยั่งยืน

แนวทางการพัฒนา

๓.๑ ส่งเสริมการสร้างจิตสำนึกและความตระหนักในการจัดการทรัพยากรธรรมชาติและ

สิ่งแวดล้อม

๓.๒ ส่งเสริมการบำบัดและฟื้นฟูทรัพยากรธรรมชาติและสิ่งแวดล้อม

๓.๓ ส่งเสริมการป้องกันและดูแลทรัพยากรธรรมชาติและสิ่งแวดล้อม

๓.๔ ส่งเสริมการศึกษาวิจัยปฏิบัติการทรัพยากรธรรมชาติและสิ่งแวดล้อม

๓.๕ การจัดการระบบบำบัดน้ำเสีย ขยะมูลฝอยและสิ่งปฏิกูล

**๔. ยุทธศาสตร์การพัฒนาด้านการส่งเสริมคุณภาพชีวิตการศึกษา ศิลปะ วัฒนธรรม ประเพณี ภูมิปัญญา
ท้องถิ่นและเทิดทูน พิทักษ์รักษาสถาบันชาติ ศาสนา พระมหากษัตริย์**

แนวทางการพัฒนา

- ๔.๑ การส่งเสริมการดำเนินงานโดยยึดหลักเศรษฐกิจแบบพอเพียงเพื่อแก้ไขปัญหาความยากจน
เชิงบูรณาการ
- ๔.๒ งานสวัสดิการสังคม
- ๔.๓ การส่งเสริมกีฬาและนันทนาการ
- ๔.๔ การส่งเสริมการศึกษา
- ๔.๕ การส่งเสริม บำรุงรักษา ศิลปะวัฒนธรรม ประเพณี ภูมิปัญญาท้องถิ่น และเทิดทูน
พิทักษ์รักษา สถาบันชาติ ศาสนา พระมหากษัตริย์
- ๔.๖ การสาธารณสุข

**๕. ยุทธศาสตร์การพัฒนาด้านการส่งเสริมการลงทุนพาณิชยกรรมการท่องเที่ยว และการขนส่ง
แนวทางการพัฒนา**

- ๕.๑ การส่งเสริมการวางแผน และพัฒนาสู่ประชาคมอาเซียน
- ๕.๒ การส่งเสริมการลงทุนพาณิชยกรรมและการขนส่ง
- ๕.๓ การส่งเสริมและพัฒนาด้านการท่องเที่ยว
- ๕.๔ การส่งเสริมและพัฒนาด้านการเกษตร
- ๕.๕ การส่งเสริมและพัฒนาด้านอุตสาหกรรม

**๖. ยุทธศาสตร์การพัฒนาด้านการบริหารกิจการบ้านเมืองและสังคมที่ดี
แนวทางการพัฒนา**

- ๖.๑ การส่งเสริมการมีส่วนร่วมของประชาชนในการพัฒนาท้องถิ่น
- ๖.๒ การส่งเสริมประชาธิปไตยความเสมอภาคสิทธิเสรีภาพของประชาชน
- ๖.๓ การปรับปรุงระบบทะเบียนและเอกสารขององค์การบริหารส่วนจังหวัด
- ๖.๔ การปรับปรุงและพัฒนารายได้
- ๖.๕ การพัฒนาศักยภาพของบุคลากร
- ๖.๖ การพัฒนาประสิทธิภาพการให้บริการประชาชน
- ๖.๗ การก่อสร้าง/การปรับปรุงสถานที่ปฏิบัติงาน และการบำรุงรักษา/จัดหา วัสดุอุปกรณ์
เครื่องมือเครื่องใช้
- ๖.๘ การพัฒนาประสิทธิภาพการบริหารจัดการองค์กร

๒. ยุทธศาสตร์ของเทศบาลตำบลลาดขวาง

๒.๑ วิสัยทัศน์ “เศรษฐกิจก้าวหน้า การศึกษาดี มีคุณธรรม นำเทคโนโลยี มีประชาธิปไตย”

๒.๒ ยุทธศาสตร์ ค่าเป้าหมาย ตัวชี้วัด

ยุทธศาสตร์การพัฒนา	ค่าเป้าหมาย	ตัวชี้วัด
๑. ยุทธศาสตร์การพัฒนาด้านคุณภาพชีวิต	ประชาชนมีคุณภาพชีวิตที่ดี เป็นไปตามมาตรฐานอย่างทั่วถึง ดูแลรักษาความสงบเรียบร้อยในสังคม ห่วงใยอาสาศักดิ์ ได้รับสงเคราะห์ขั้นพื้นฐาน ดูแลควบคุมโรค ฝึกอาชีพเพื่อส่งเสริมรายได้	- ร้อยละความพึงพอใจของประชาชนที่เข้าร่วมกิจกรรม - จำนวนโครงการ/กิจกรรมงานรักษาความสงบภายใน - จำนวนโครงการ/กิจกรรมที่ส่งเสริมสังคมสงเคราะห์ - จำนวนโครงการ/กิจกรรมที่ส่งเสริมงานสาธารณสุข - จำนวนโครงการ/กิจกรรมสร้างความเข้มแข็ง
๒. ยุทธศาสตร์การพัฒนาโครงสร้างพื้นฐานและการบริการสาธารณะ	ประชาชนได้รับบริการด้านโครงสร้างขั้นพื้นฐานที่จำเป็นต่อการดำรงชีวิตที่ได้มาตรฐาน	- จำนวนโครงการ/กิจกรรมงานเคหะและชุมชน - จำนวนครั้งที่อุดหนุนหน่วยงานอื่นเกี่ยวกับบริการสาธารณะ
๓. ยุทธศาสตร์การพัฒนาด้านการศึกษา ศาสนา และวัฒนธรรมประเพณี	ประชาชนได้รับการพัฒนาด้านการศึกษา ศาสนา และวัฒนธรรมประเพณี	- จำนวนโครงการ/กิจกรรมงานศึกษา - จำนวนโครงการ/กิจกรรมงานการศาสนาวัฒนธรรมและนันทนาการ - จำนวนโครงการ/กิจกรรมงานอุตสาหกรรมและโยธา
๔. ยุทธศาสตร์การพัฒนาด้านการจัดการทรัพยากรธรรมชาติและสิ่งแวดล้อม	ประชาชนได้รับการพัฒนาด้านการจัดการทรัพยากรธรรมชาติและสิ่งแวดล้อม	- จำนวนโครงการ/กิจกรรมงานเคหะและชุมชน
๕. ยุทธศาสตร์การพัฒนาด้านการบริการการจัดการ	ประชาชนได้รับการบริการจัดการที่ดี	- จำนวนโครงการ/กิจกรรมงานบริหารงานทั่วไป

๒.๔ ตัวชี้วัด - ๒.๕ ค่าเป้าหมาย - ๒.๖ กลยุทธ์

ยุทธศาสตร์ที่ ๑. การพัฒนาคุณภาพชีวิต

แนวทางการพัฒนาที่ ๑.๑ แผนงานบริหารทั่วไป

กลยุทธ์	ตัวชี้วัด	เป้าหมาย						ผู้รับผิดชอบ
		ปี ๖๖ - ๗๐	ปี ๖๖	ปี ๖๗	ปี ๖๘	ปี ๖๙	ปี ๗๐	
๑ จัดเทศบาลเคลื่อนที่	จำนวนครั้งที่จัด	๕	๑	๑	๑	๑	๑	สำนักปลัด

ยุทธศาสตร์ที่ ๑ การพัฒนาคุณภาพชีวิต

แนวทางการพัฒนาที่ ๑.๒ แผนงานรักษาความสงบภายใน

กลยุทธ์	ตัวชี้วัด	เป้าหมาย						ผู้รับผิดชอบ
		ปี ๖๖ - ๗๐	ปี ๖๖	ปี ๖๗	ปี ๖๘	ปี ๖๙	ปี ๗๐	
๑. รมรงค์/ป้องกันอุบัติเหตุทางท้องถนน	จำนวนครั้งรมรงค์/ป้องกัน	๑๐	๒	๒	๒	๒	๒	สำนักปลัด
๒. จัดฝึกอบรมการป้องกันและระงับภัยของ อปพร.และหน่วยงานป้องกัน	จำนวนครั้งที่จัดอบรม	๕	-	๒	๑	-	๒	สำนักปลัด
๓. อุดหนุนหน่วยงานอื่นหรือกลุ่ม/องค์กร ที่ ดำเนินการงานสาธารณสุข	จำนวนครั้งที่อุดหนุน	๕๐	๑๐	๑๐	๑๐	๑๐	๑๐	กองสาธารณสุขฯ
๔. อุดหนุนกิจกรรมต้านยาเสพติด	จำนวนครั้งที่อุดหนุน	๕	๑	๑	๑	๑	๑	กองสาธารณสุขฯ
๕. อุดหนุนกิจกรรมบริจาคโลหิต	จำนวนครั้งที่อุดหนุน	๕	๑	๑	๑	๑	๑	กองสาธารณสุขฯ

ยุทธศาสตร์ที่ ๑ การพัฒนาคุณภาพชีวิต

แนวทางที่การพัฒนาที่ ๑.๓ แผนงานสังคมสงเคราะห์

กลยุทธ์	ตัวชี้วัด	เป้าหมาย						ผู้รับผิดชอบ
		ปี ๖๖ - ๗๐	ปี ๖๖	ปี ๖๗	ปี ๖๘	ปี ๖๙	ปี ๗๐	
๑. จัดเบี้ยยังชีพแก่ผู้สูงอายุ/ผู้พิการ/ผู้ป่วยเอดส์	จำนวนครั้งที่จัด	๑๕	๓	๓	๓	๓	๓	สำนักปลัด
๒. ส่งเสริมและพัฒนาคุณภาพชีวิตผู้ด้อยโอกาส ผู้สูงอายุ ผู้พิการ ผู้ยากไร้ในพื้นที่	จำนวนครั้งที่จัด	๕	๑	๑	๑	๑	๑	สำนักปลัด
๓. ปรับปรุง/ซ่อมแซม อำนวยความสะดวกแก่ผู้พิการและผู้สูงอายุ	จำนวนครั้งที่จัด	๓	๑	-	๑	-	๑	สำนักปลัด
๔. ส่งเสริมพัฒนาสตรีและครอบครัว	จำนวนครั้งที่จัด	๓	๑	-	๑	-	๑	สำนักปลัด

ยุทธศาสตร์ที่ ๑ การพัฒนาคุณภาพชีวิต

แนวทางที่การพัฒนาที่ ๑.๔ แผนงานสาธารณสุข

กลยุทธ์	ตัวชี้วัด	เป้าหมาย						ผู้รับผิดชอบ
		ปี ๖๖ - ๗๐	ปี ๖๖	ปี ๖๗	ปี ๖๘	ปี ๖๙	ปี ๗๐	
๑. จัดอบรมผู้ประกอบการร้านอาหารและผู้ สัมผัสอาหาร	จำนวนครั้งที่จัดอบรม	๕	๑	๑	๑	๑	๑	กองสาธารณสุขฯ
๒. จัดหาทรายอะเบท/วัคซีนพิษสุนัขบ้า น้ำยาฆ่ายุงลายและน้ำยาตรวจหาสารเคมี	จำนวนครั้งที่จัดหา	๑๐	๒	๒	๒	๒	๒	กองสาธารณสุขฯ
๓. ส่งเสริมกิจกรรมออกกำลังกาย	จำนวนครั้งที่ส่งเสริม	๕	๑	๑	๑	๑	๑	กองสาธารณสุขฯ
๔. จัดอบรมส่งเสริม การลด ละเลิกเหล้า บุหรี่ และยาเสพติด	จำนวนครั้งที่จัด	๑๐	๒	๒	๒	๒	๒	กองสาธารณสุขฯ
๕. จัดอบรมการป้องกันควบคุมโรคติดต่อ และ พรบ.สาธารณสุข พ.ศ.๒๕๓๕	จำนวนครั้งที่อบรม	๑๗	๓	๔	๓	๓	๔	กองสาธารณสุขฯ

ยุทธศาสตร์ที่ ๑ การพัฒนาด้านคุณภาพชีวิต

แนวทางการพัฒนาที่ ๑.๕ แผนงานสร้างความเข้มแข็งของชุมชน

กลยุทธ์	ตัวชี้วัด	เป้าหมาย						ผู้รับผิดชอบ
		ปี ๖๖ - ๗๐	ปี ๖๖	ปี ๖๗	ปี ๖๘	ปี ๖๙	ปี ๗๐	
๑. จัดประชุมประชาคมหมู่บ้าน	จำนวนครั้งที่จัด	๕	๑	๑	๑	๑	๑	สำนักปลัด
๒. จัดอบรมการฝึกอาชีพเสริมรายได้	จำนวนครั้งที่อบรม	๘	๒	๑	๒	๑	๒	สำนักปลัด
๓. จัดอบรมให้ความรู้สตรี ผู้สูงอายุและประชาชนทั่วไป	จำนวนครั้งที่จัด	๒	-	๑	-	๑	-	สำนักปลัด

ยุทธศาสตร์ที่ ๒ ยุทธศาสตร์การพัฒนาด้านโครงสร้างพื้นฐานและการบริการสาธารณะ

แนวทางการพัฒนาที่ ๒.๑ แผนงานเคหะและชุมชน

กลยุทธ์	ตัวชี้วัด	เป้าหมาย						ผู้รับผิดชอบ
		ปี ๖๖ - ๗๐	ปี ๖๖	ปี ๖๗	ปี ๖๘	ปี ๖๙	ปี ๗๐	
๑. ขยายติดตั้ง/ซ่อมแซมไฟฟ้าสาธารณะ	จำนวนเสาไฟฟ้าจัดทำ	๒๐๐	๓๐	๕๐	๓๐	๔๐	๕๐	กองช่าง
๒. ก่อสร้าง/ปรับปรุง/ซ่อมแซม/ลอกท่อระบายน้ำในหมู่บ้าน/ชุมชน	จำนวนจุดที่จัดทำ	๕	๑	๓	๑	-	-	กองช่าง
๓. อุดหนุนหน่วยงานอื่นหรือกลุ่ม/องค์กรเกี่ยวกับบริการสาธารณะ	จำนวนครั้งที่อุดหนุน	๒	-	๑	๑	-	-	กองช่าง

ยุทธศาสตร์ที่ ๒ ยุทธศาสตร์การพัฒนาด้านโครงสร้างพื้นฐานและการบริการสาธารณะ

แนวทางการพัฒนาที่ ๒.๒ แผนงานเคหะและชุมชน

กลยุทธ์	ตัวชี้วัด	เป้าหมาย						ผู้รับผิดชอบ
		ปี ๖๖ - ๗๐	ปี ๖๖	ปี ๖๗	ปี ๖๘	ปี ๖๙	ปี ๗๐	
๑. ก่อสร้าง/ซ่อมแซม/ถนนในชุมชน/หมู่บ้าน	จำนวนสวนที่จัดทำ	๔	-	๑	๑	๑	๑	กองช่าง

ยุทธศาสตร์ที่ ๓ ยุทธศาสตร์การพัฒนาด้านการศึกษา ศาสนา และวัฒนธรรมประเพณี

แนวทางการพัฒนาที่ ๓.๑ แผนงานศึกษา

กลยุทธ์	ตัวชี้วัด	เป้าหมาย						ผู้รับผิดชอบ
		ปี ๖๖ - ๗๐	ปี ๖๖	ปี ๖๗	ปี ๖๘	ปี ๖๙	ปี ๗๐	
๑. ก่อสร้าง/ปรับปรุง/ซ่อมแซม สนามเด็กเล่นและจัดหาเครื่องเล่นกลางแจ้ง	จำนวนสนามจัดทำ	๑	-	๑	-	-	-	กองการศึกษา
๒. จัดประชุม/อบรม/กิจกรรมทางการศึกษา	จำนวนครั้งที่จัด	๑๐	๒	๒	๒	๒	๒	กองการศึกษา
๓. ก่อสร้าง/ปรับปรุง/ซ่อมแซมอาคาร ศูนย์พัฒนาเด็กเล็ก	จำนวนครั้งที่จัดทำ	๗	๒	๑	๑	-	๓	กองการศึกษา
๔. จัดหาสถานที่สำหรับก่อสร้างอาคารศูนย์พัฒนาเด็กเล็ก	จำนวนครั้งที่จัดทำ	๘	๑	๒	๑	๑	๑	กองการศึกษา
๕. จัดหาบุคลากรเพื่อจัดการศึกษา	จำนวนครั้งที่จัดหา	๑๐	๒	๒	๒	๒	๒	กองการศึกษา

ยุทธศาสตร์ที่ ๓ ยุทธศาสตร์การพัฒนาด้านการศึกษา ศาสนา และวัฒนธรรมประเพณี

แนวทางการพัฒนาที่ ๓.๒ แผนงานการศาสนาวัฒนธรรมและนันทนาการ

กลยุทธ์	ตัวชี้วัด	เป้าหมาย						ผู้รับผิดชอบ
		ปี ๖๖ - ๗๐	ปี ๖๖	ปี ๖๗	ปี ๖๘	ปี ๖๙	ปี ๗๐	
๑. จัดกิจกรรมทางศาสนาในวันสำคัญ	จำนวนครั้งที่จัด	๑๒	๒	๓	๒	๓	๒	กองการศึกษา - สำนักปลัด
๒. บวชชีพราหมณ์และสามเณร	จำนวนครั้งที่จัด	๕	๑	๑	๑	๑	๑	กองการศึกษา
๓. ส่งเสริมกีฬาต้านยาเสพติด	จำนวนครั้งที่จัด	๗	๒	๑	๑	๒	๑	กองการศึกษา
๔. จัดหาเครื่องออกกำลังกายกลางแจ้ง	จำนวนครั้งที่จัด	๑	-	๑	-	-	-	กองสาธารณสุขฯ
๕. อุดหนุนอาหารกลางวัน/นม	จำนวนครั้งที่อุดหนุน	๒๕	๕	๕	๕	๕	๕	กองการศึกษา
๖. อุดหนุนหน่วยงานอื่นหรือกลุ่ม/องค์กร เพื่ออนุรักษ์วัฒนธรรมประเพณี	จำนวนครั้งที่อุดหนุน	๕	๑	๑	๑	๑	๑	

ยุทธศาสตร์ที่ ๓ ยุทธศาสตร์การพัฒนาด้านการศึกษา ศาสนา และวัฒนธรรมประเพณี

แนวทางการพัฒนาที่ ๓.๓ แผนงานอุตสาหกรรมและการโยธา

กลยุทธ์	ตัวชี้วัด	เป้าหมาย						ผู้รับผิดชอบ
		ปี ๖๖ - ๗๐	ปี ๖๖	ปี ๖๗	ปี ๖๘	ปี ๖๙	ปี ๗๐	
๑. ก่อสร้าง/ปรับปรุง โรงจอดรถอาคาร อเนกประสงค์	จำนวนครั้งที่จัดทำ	๑	๑	-	-	-	-	กองการศึกษา

ยุทธศาสตร์ที่ ๔ ยุทธศาสตร์การพัฒนาด้านการจัดการทรัพยากรธรรมชาติและสิ่งแวดล้อม

แนวทางการพัฒนาที่ ๔.๑ แผนงานเคหะและชุมชน

กลยุทธ์	ตัวชี้วัด	เป้าหมาย						ผู้รับผิดชอบ
		ปี ๖๖ - ๗๐	ปี ๖๖	ปี ๖๗	ปี ๖๘	ปี ๖๙	ปี ๗๐	
๑. สนับสนุนการแยกและกำจัดขยะแก่ประชาชน	จำนวนครั้งที่จัดทำ	๕	๑	๑	๑	๑	๑	กองสาธารณสุขฯ
๒. สนับสนุนการอนุรักษ์สิ่งแวดล้อม	จำนวนครั้งที่จัดทำ	๑๓	๓	๒	๓	๒	๓	กองสาธารณสุขฯ

ยุทธศาสตร์ที่ ๕ ยุทธศาสตร์การพัฒนาด้านการบริการการจัดการ

แนวทางการพัฒนาที่ ๕.๑ แผนงานบริหารงานทั่วไป

กลยุทธ์	ตัวชี้วัด	เป้าหมาย						ผู้รับผิดชอบ
		ปี ๖๖ - ๗๐	ปี ๖๖	ปี ๖๗	ปี ๖๘	ปี ๖๙	ปี ๗๐	
๑. จัดการเลือกตั้งผู้บริหารท้องถิ่นและสมาชิกสภาท้องถิ่น	จำนวนครั้งที่จัดทำ	๒	๑	-	๑	-	-	สำนักปลัด
๒. จัดอบรมเพิ่มศักยภาพ พนักงาน ลูกจ้าง สมาชิกสภา ผู้บริหาร เทศบาล	จำนวนครั้งที่อบรม	๕	๑	-	๒	-	๒	สำนักปลัด
๓. รณรงค์/อบรมให้ความรู้แก่ผู้ชำระภาษี	จำนวนครั้งที่จัดทำ	๑๕	๓	๓	๓	๓	๓	กองคลัง
๔. ปรับปรุงระบบและฐานข้อมูลแผนที่ภาษีและทะเบียนทรัพย์สิน	จำนวนครั้งที่จัดทำ	๓	๑	-	๑	-	๑	กองคลัง

๒.๗ จุดยืนทางยุทธศาสตร์

จุดยืนทางยุทธศาสตร์ (Positioning) ของเทศบาลตำบลลาดขวาง คือ
“เศรษฐกิจก้าวหน้า การศึกษาดี มีคุณธรรม นำเทคโนโลยี มีประชาธิปไตย”

การกำหนดจุดยืนทางด้านยุทธศาสตร์ (Strategic Position) คือจุดแข็งที่จะสามารถ
 นำสู่ความสำเร็จ ซึ่งยุทธศาสตร์ต่างๆ ของเทศบาลสอดคล้องกับจุดยืนทางยุทธศาสตร์ ดังนี้

- พัฒนาโครงสร้างพื้นฐาน
- พัฒนาสิ่งแวดล้อม
- การพัฒนาเสริมสร้างความ น่าอยู่และปลอดภัย
- พัฒนาสังคม
- การรักษาความปลอดภัยและการป้องกันและบรรเทา สาธารณภัย
- สร้างความเข้มแข็งของชุมชน
- ส่งเสริมศาสนา ประเพณี ศิลปวัฒนธรรม และภูมิปัญญาท้องถิ่น
- ส่งเสริมการกีฬา นันทนาการ และการท่องเที่ยว
- การพัฒนาคุณภาพชีวิตของประชาชน
- พัฒนาการศึกษา
- พัฒนาการสาธารณสุข
- พัฒนาเศรษฐกิจ

๒.๘ ความเชื่อมโยงยุทธศาสตร์ในภาพรวม

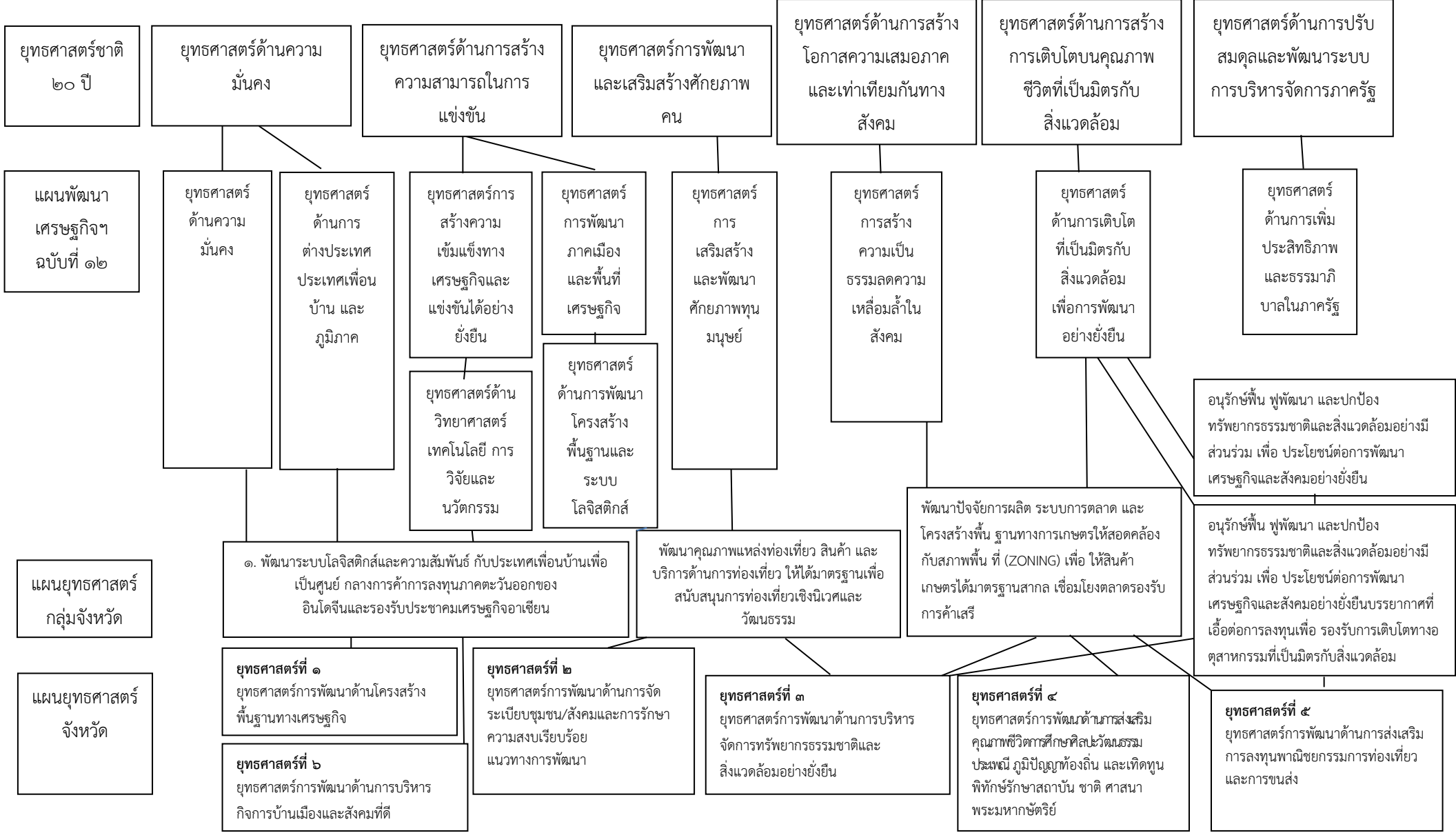

แผนยุทธศาสตร์กลุ่มจังหวัด

แผนยุทธศาสตร์จังหวัด

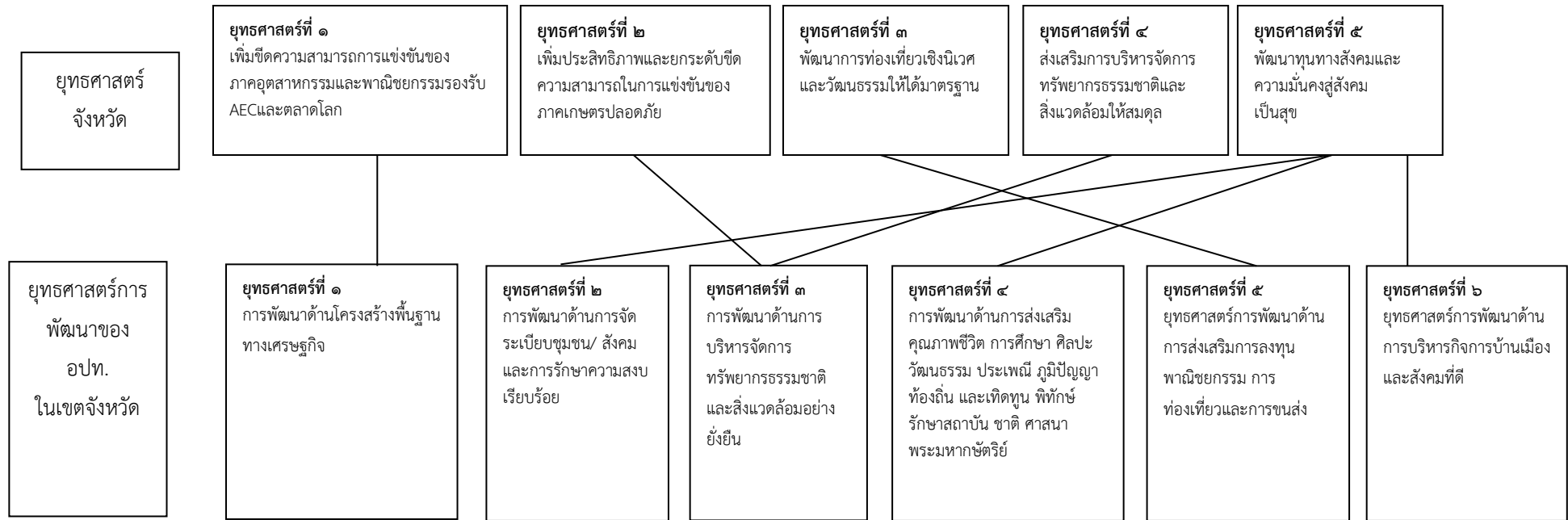

โครงสร้างเชื่อมโยงแผนยุทธศาสตร์การพัฒนา อปท.ในเขตจังหวัด กับ แผนพัฒนาท้องถิ่น เทศบาลตำบลลาดขวาง (พ.ศ.๒๕๖๖-๒๕๗๐)

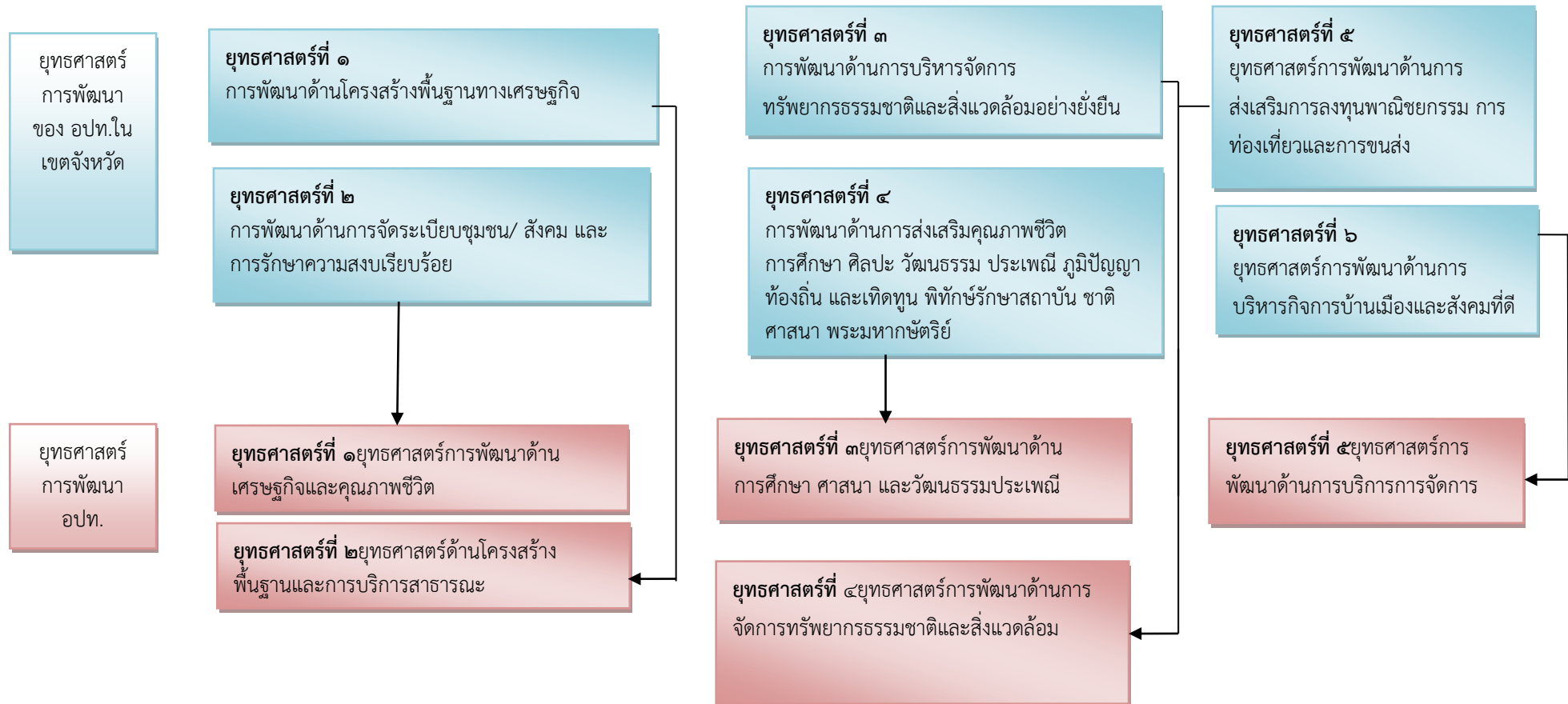

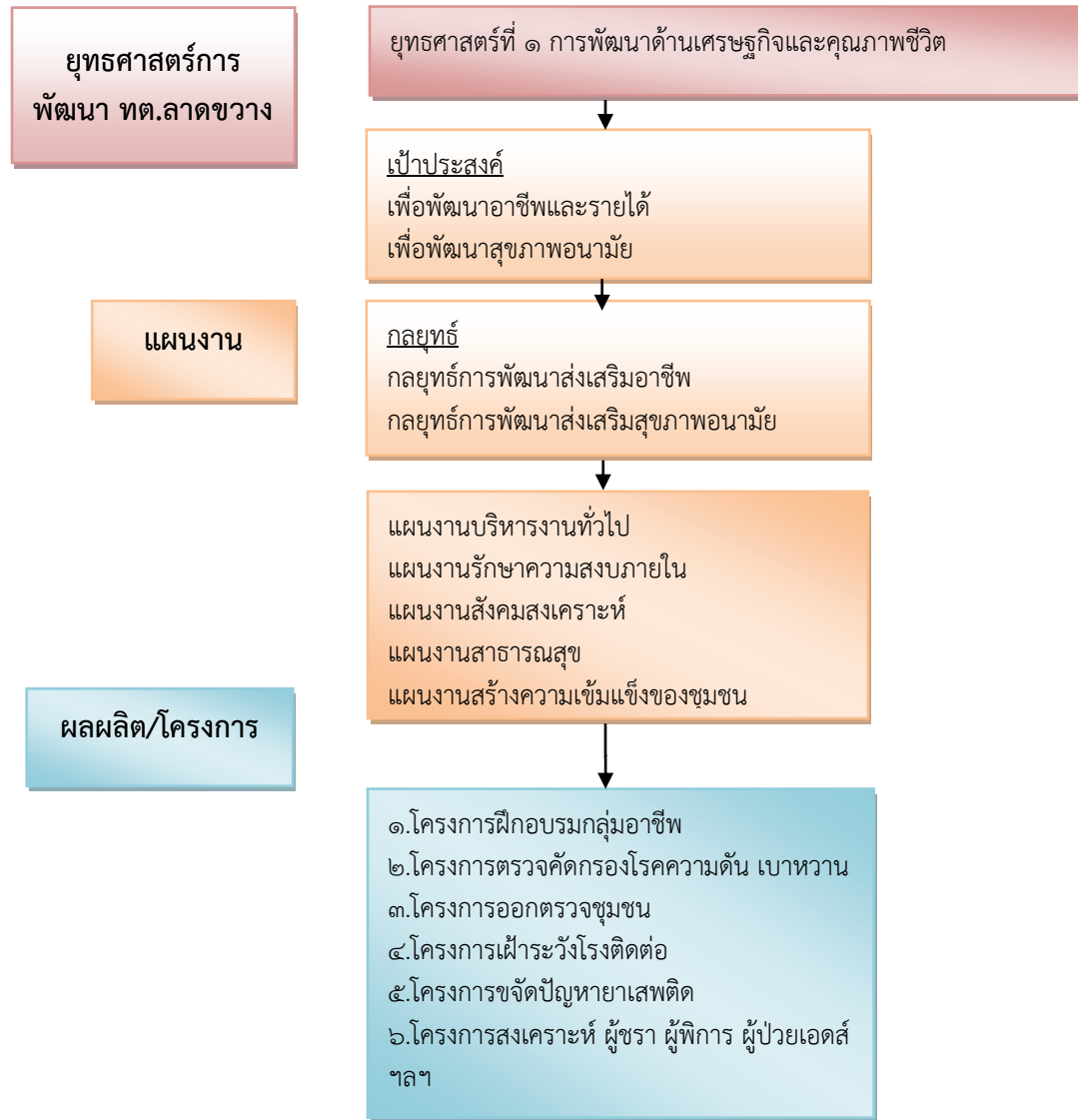

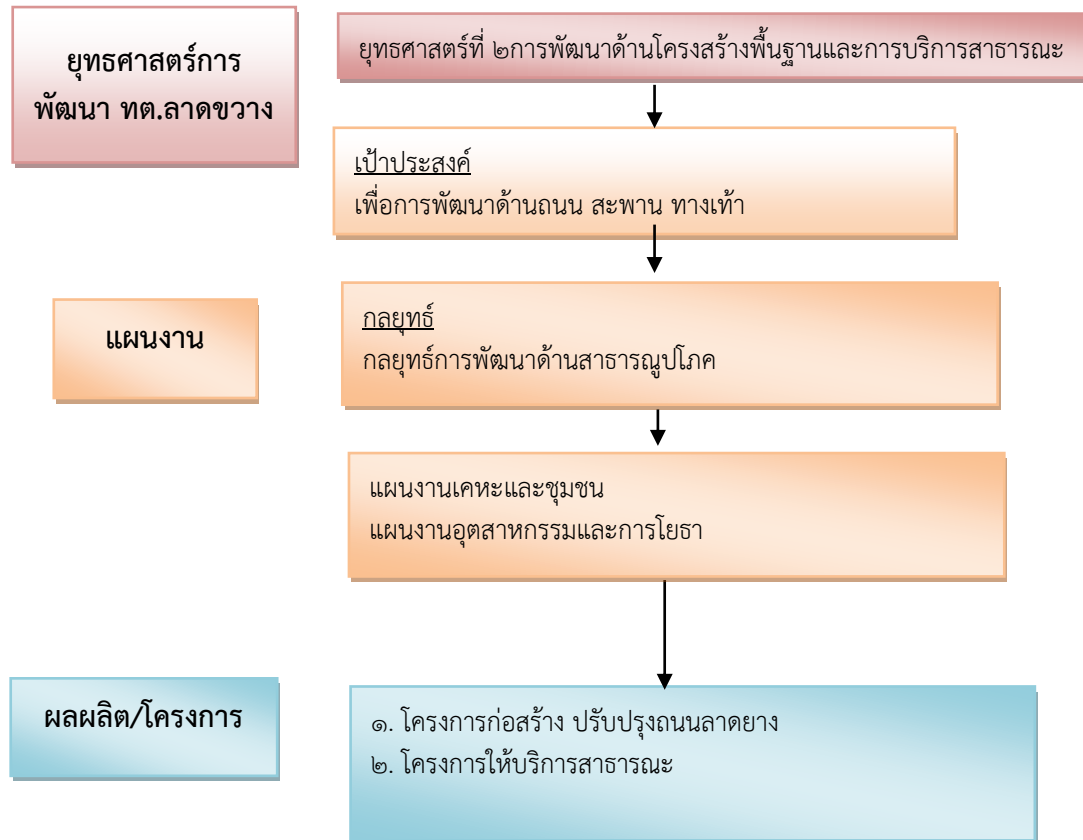

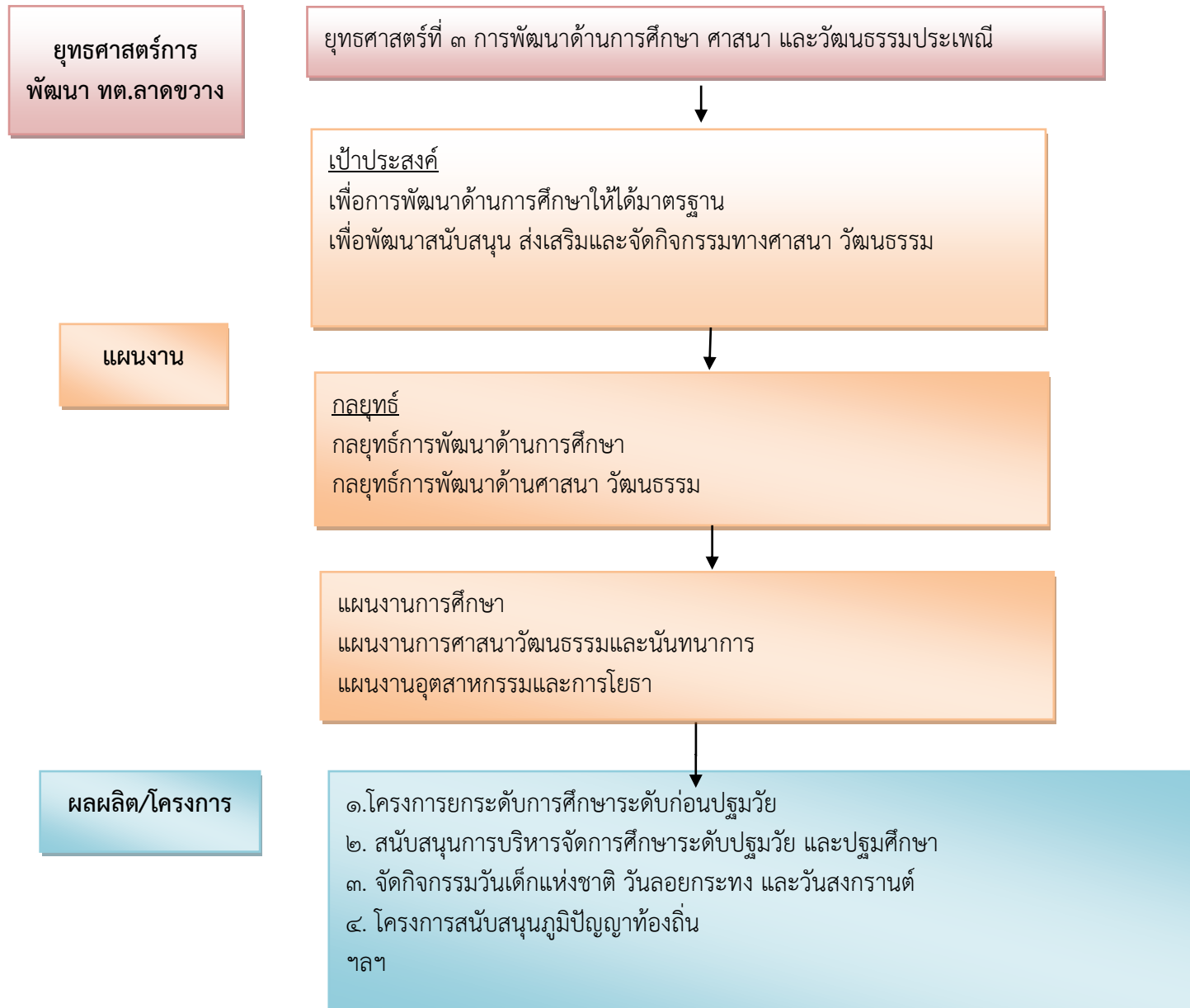

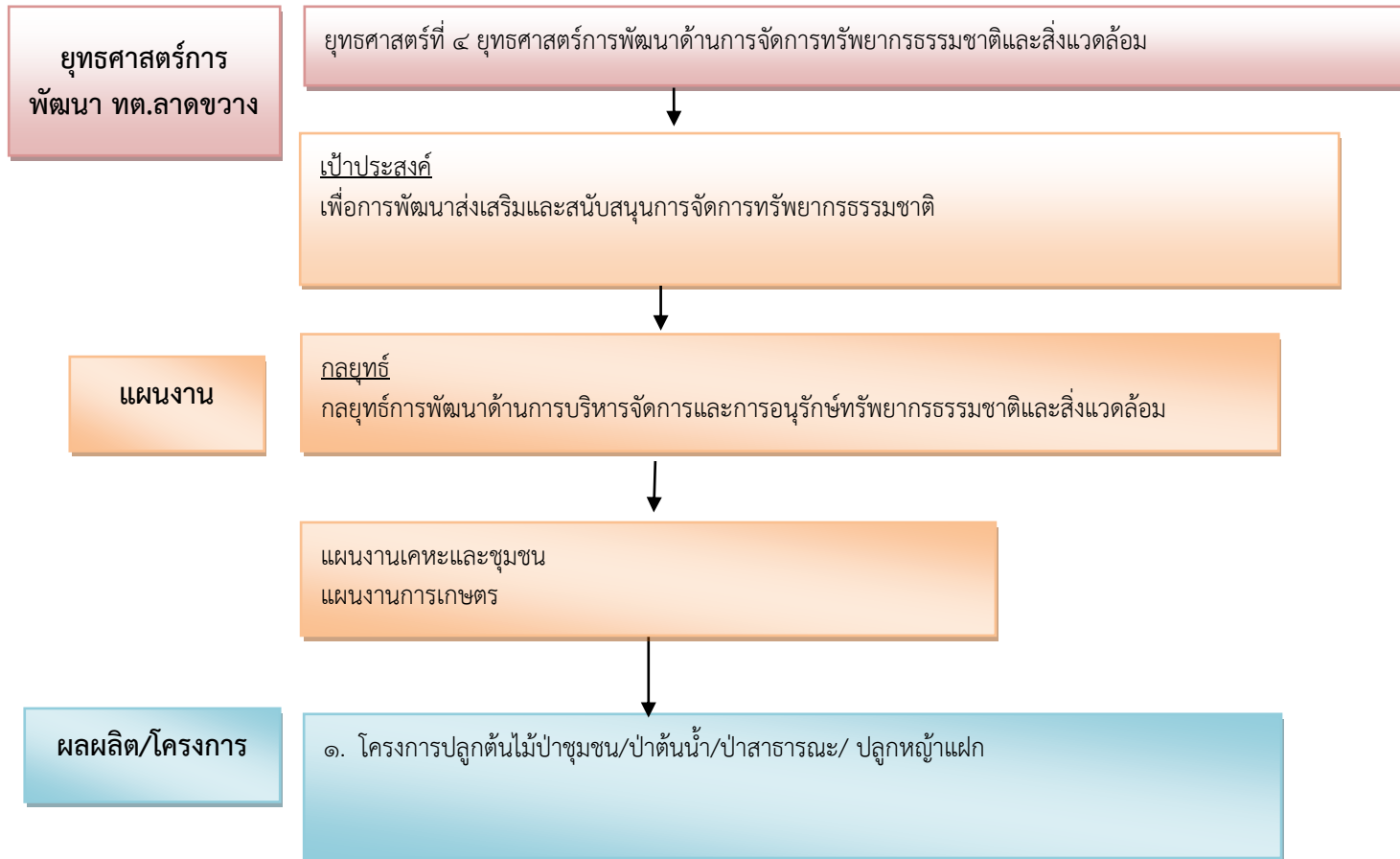

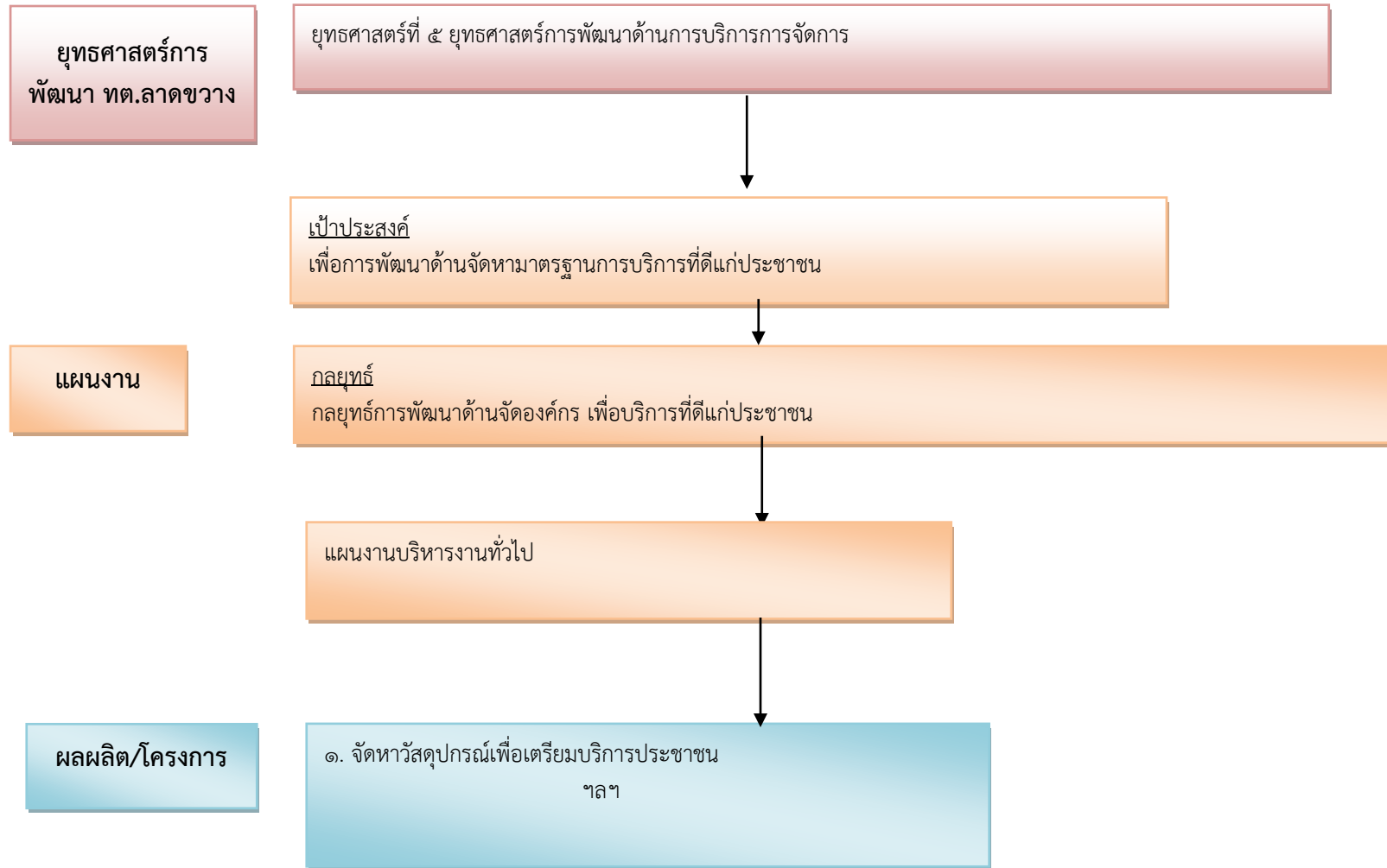

ความเชื่อมโยงของยุทธศาสตร์

ยุทธศาสตร์การพัฒนาขององค์กรปกครองส่วนท้องถิ่นในเขตจังหวัดฉะเชิงเทรา (พ.ศ. ๒๕๖๑ – ๒๕๖๕)

ตามระเบียบกระทรวงมหาดไทย ว่าด้วยการจัดทำแผนพัฒนาขององค์กรปกครองส่วนท้องถิ่น พ.ศ. ๒๕๔๘ ข้อ ๖ กำหนดไว้ว่าการจัดทำแผนพัฒนาขององค์กรปกครองส่วนท้องถิ่น ต้องสอดคล้องกับระเบียบว่าด้วยการประสานการจัดทำแผนพัฒนาจังหวัดขององค์กรปกครองส่วนท้องถิ่น กล่าวคือ องค์กรบริหารส่วนจังหวัด เทศบาล องค์การบริหารส่วนตำบล จะต้องดำเนินกิจกรรมด้านการประสานแผนพัฒนาและการจัดทำแผนพัฒนาให้มีความเชื่อมโยงกับแผนพัฒนาทุกระดับและเน้นย้ำความสำคัญในการจัดทำแผนพัฒนาต้องมาจากความต้องการของประชาชนแท้จริง หรือมาจากแผนพัฒนาระดับตำบล ชุมชน หมู่บ้านให้เชื่อมโยงไปยังแผนพัฒนาท้องถิ่น แผนพัฒนาอำเภอ แผนพัฒนาจังหวัด/กลุ่มจังหวัด แผนพัฒนาชาติ ดังนั้น องค์กรบริหารส่วนจังหวัดฉะเชิงเทรา จึงมีภาระหน้าที่ในการจัดทำและประสานแผนพัฒนาท้องถิ่น ให้เกิดการบูรณาการโครงการหรือกิจกรรมภายใต้ยุทธศาสตร์การพัฒนาเดียวกัน เพื่อให้เกิดการประสานนโยบาย แผนงาน/โครงการขององค์กรปกครองส่วนท้องถิ่นให้สอดคล้องเชื่อมโยงและสัมพันธ์กัน สามารถบูรณาการแผนงานงบประมาณร่วมกัน ลดความซ้ำซ้อนแผนงานโครงการ สร้างพลังเสริมการทำงาน เพิ่มพลังคิดร่วมกันประสานประโยชน์ของท้องถิ่น นอกจากนี้ การจัดทำและประสานแผนพัฒนาท้องถิ่นขององค์กรปกครองส่วนท้องถิ่นในเขตจังหวัด ต้องมีความสอดคล้องและเชื่อมโยงยุทธศาสตร์ระดับล่างสู่ระดับบน เพื่อให้เกิดการพัฒนาประเทศแบบองค์รวม รายละเอียดตามแผนภาพการเชื่อมโยงยุทธศาสตร์ระดับประเทศและจังหวัด

แผนภาพการเชื่อมโยงยุทธศาสตร์ระดับประเทศและกลุ่มจังหวัดและจังหวัด

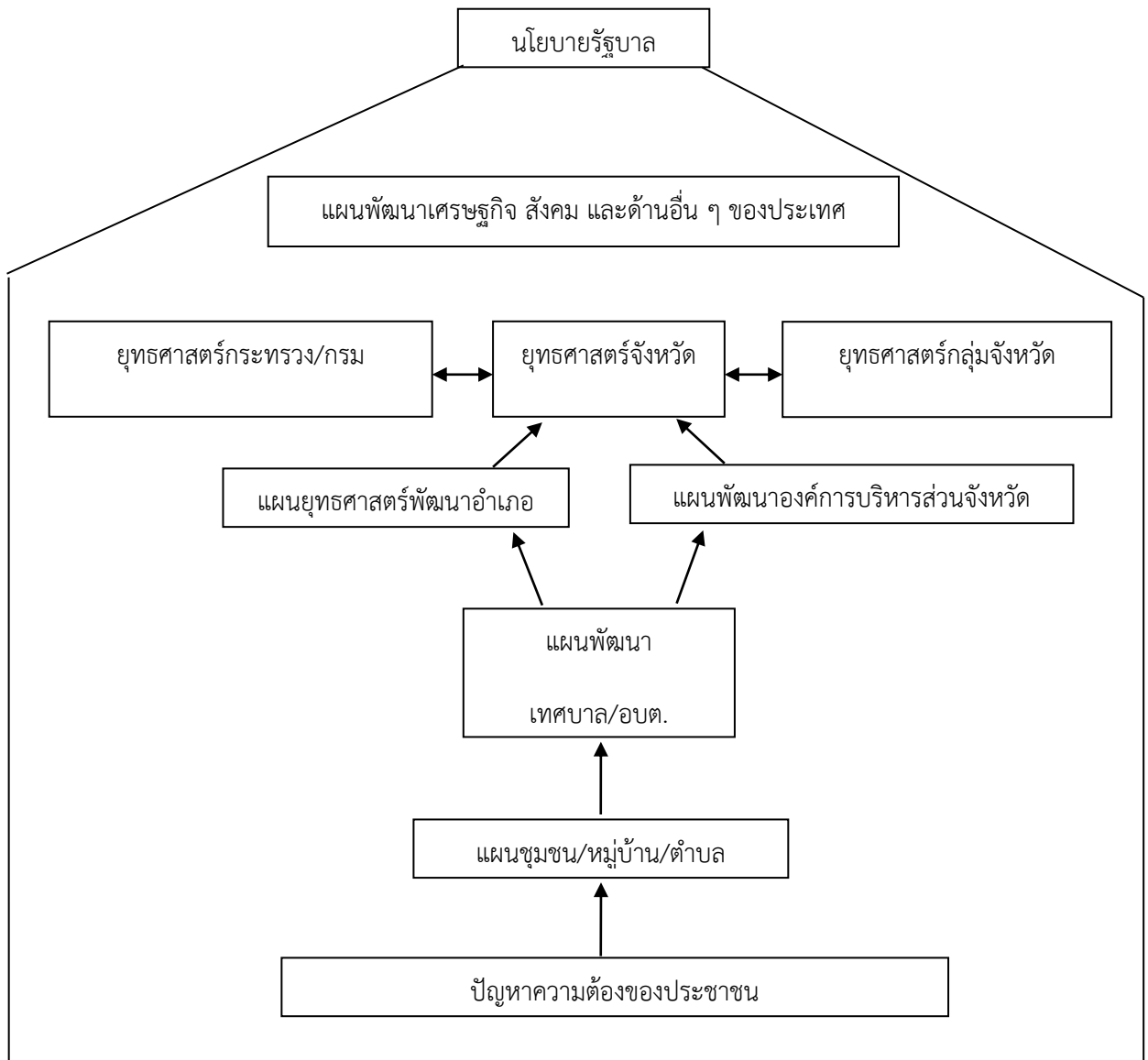

๓ การวิเคราะห์เพื่อพัฒนาท้องถิ่น

๓.๑ การวิเคราะห์กรอบการจัดทำยุทธศาสตร์ขององค์กรปกครองส่วนท้องถิ่น

ผลการวิเคราะห์ศักยภาพ เพื่อประเมินสถานภาพการพัฒนาในปัจจุบัน และโอกาสการพัฒนาในอนาคตท้องถิ่น ด้วยเทคนิค SWOT Analysis

จุดแข็ง

ตำบลลาดขวางมีพื้นที่ที่มีศักยภาพที่ดี มีพื้นที่ติดถนนลาดขวาง-ฉะเชิงเทรา ซึ่งใกล้กับทางด่วนมอเตอร์เวย์ ไม่ห่างไกลจากสนามบินสุวรรณภูมิ ซึ่งง่ายสะดวกต่อการคมนาคมขนส่ง จึงทำให้โรงงานอุตสาหกรรมหันมาตั้งโรงงานในเขตพื้นที่ตำบลลาดขวาง อีกทั้งพื้นที่เป็นที่ราบน้ำไม่ท่วมขัง เหมาะแก่การทำการอุตสาหกรรม การพาณิชย์ และติดกับแม่น้ำลาดขวาง การทำการเกษตรไม่ขาดน้ำ สามารถให้ผลผลิตได้ทั้งปี ทำให้มีการขยายทางเศรษฐกิจอย่างรวดเร็ว

จุดอ่อน

ตำบลบางลาดขวางขาดการวางผังเมืองที่ดี อีกทั้งประชาชนยังไม่ให้ความสำคัญต่อปัญหาของตนเอง และของชุมชน/หมู่บ้าน ความเป็นอยู่แบบไม่พึ่งพาอาศัยกัน

โอกาส

มีการขยายถนนทำให้การสัญจรสะดวกขึ้น เพิ่มเส้นทางจราจรขึ้น โรงงานอุตสาหกรรมมีแนวโน้มเพิ่มขึ้น มีพื้นที่เหมาะสมติดกับแม่น้ำลาดขวาง เหมาะกับการก่อสร้างท่าเรือได้ อีกทั้งในพื้นที่ก็ยังมีประชาชนที่เป็นประชากรแฝงส่วนมากมาอาศัยอยู่ จึงทำให้เกิดการขยายตัวของอาคารบ้านเรือนได้มากขึ้น

อุปสรรค

ประชาชนยังไม่ค่อยให้ความสนใจ ความร่วมมือ ในกระบวนการมีส่วนร่วม ในการทำกิจกรรม/โครงการ การแก้ไขปัญหาของชุมชน/หมู่บ้าน

๓.๒ การประเมินสถานการณ์สภาพแวดล้อมภายนอกที่เกี่ยวข้อง

ปัจจัยและสถานการณ์การเปลี่ยนแปลงที่มีผลต่อการพัฒนา

ผลจากการพัฒนาที่ผ่านมายังขาดหลักและแนวความคิด แนวทาง ที่ชัดเจน ประชาชนไม่ให้ความสำคัญต่อปัญหาที่มีอยู่ในชุมชนหมู่บ้าน ไม่ตระหนักต่อผลกระทบที่เกิดขึ้น และขาดจิตสำนึกในการให้ความร่วมมือ ซึ่งจากปัญหาและความต้องการของประชาชนในปัจจุบัน มีสภาพการเกิดความเปลี่ยนแปลงในสังคมอย่างรวดเร็ว โดยไม่คำนึงถึงขั้นตอน ข้อระเบียบ ข้อกฎหมาย อีกทั้งการปฏิบัติงานตามอำนาจหน้าที่ มีความซับซ้อนขาดแคลนบุคลากร/ผู้เชี่ยวชาญ อีกทั้งการถ่ายโอนงานภารกิจของหน่วยงานส่วนกลางตาม พรบ.การกระจายอำนาจสู่ท้องถิ่น รวมถึงแนวทางที่ทางส่วนกลางมีการคำสั่งที่ไม่ชัดเจน จากการถ่ายโอนงานภารกิจ

จากปัจจัยและสถานการณ์ดังกล่าวข้างต้น ทำให้มีผลกระทบในการพัฒนาตำบลลาดขวางเป็นอย่างมาก ทำให้การทำงานตามอำนาจหน้าที่เกิดปัญหาและอุปสรรค

ผลการวิเคราะห์และความต้องการของประชาชนในท้องถิ่นตามประเด็นการพัฒนาท้องถิ่น ประกอบด้วยขอบข่ายและปริมาณปัญหา พื้นที่เป้าหมาย กลุ่มเป้าหมาย และการคาดการณ์ แนวโน้มในอนาคต จากการจัดทำประชาคมหมู่บ้าน มีการจัดให้ประชาชนได้แจ้งปัญหา/ความต้องการ รวมถึงการร้องทุกข์ ร้องเรียน และจากการสำรวจ การรวบรวมข้อมูลและศึกษาสภาพปัญหาความต้องการของประชาชนในเขตเทศบาลตำบลลาดขวางโดยใช้หลักการมีส่วนร่วมของประชาชน ผู้นำชุมชน หน่วยงานเอกชน และหน่วยงานราชการที่เกี่ยวข้อง ทั้งนี้ได้นำมาวิเคราะห์ ตามประเด็นการพัฒนา พร้อมจัดเรียงลำดับความสำคัญขอบข่าย – ปริมาณปัญหา และพื้นที่เป้าหมาย รวมถึงกลุ่มเป้าหมาย ดังนี้

- ปัญหาคุณภาพชีวิต
- ปัญหาการบริการสาธารณะ
- ปัญหาการศึกษา
- ปัญหาจิตสำนึกและการมีส่วนร่วมของประชาชน
- ปัญหาการจัดการทรัพยากรธรรมชาติและสิ่งแวดล้อม
- ปัญหาด้านการบริหารจัดการกลุ่ม/องค์กร

๑. ปัญหาคุณภาพชีวิต เกิดจากการที่ประชาชนไม่ให้ความสำคัญ ในปัญหาคุณภาพชีวิตที่ดี เช่น ความเป็นอยู่ อาชีพ รายได้ สุขภาพอนามัย ที่อยู่อาศัยที่ทำกิน การส่งเสริม/สงเคราะห์เด็ก เยาวชน สตรี ผู้สูงอายุ ผู้พิการ ผู้ป่วยโรคเอดส์ ผู้ด้อยโอกาส และผู้ยากไร้ อีกทั้งปัญหายาเสพติด อบายมุข ข้อขัดแย้งต่างๆ ข้อพิพาท และความปลอดภัยในชีวิตและทรัพย์สิน การเอื้ออาทรต่อกัน ความอบอุ่นและเข้มแข็งในครอบครัว ทั้งหมดที่กล่าวมานั้น เป็นสาเหตุที่ทำให้เกิดปัญหา ที่มีผลต่อคุณภาพชีวิตที่ดีของประชาชน

ส่วนพื้นที่เป้าหมาย คือ ทุกชุมชน/หมู่บ้านในเขตเทศบาลตำบลลาดขวาง

กลุ่มเป้าหมาย คือ กลุ่มคนยากจน กลุ่มคนไม่มีความรู้ หรือกลุ่มคนที่ไม่มีโอกาสทางการศึกษา กลุ่มคนที่เคยกระทำความผิด (จำคุก) และกลุ่มผู้ด้อยโอกาส/ผู้พิการ

๒. ปัญหาการบริการสาธารณะ เกิดจากระบบโครงสร้างพื้นฐาน งานสาธารณูปโภคต่างๆ งานสวนสาธารณะ และงานบริการอื่นๆ เช่น ไฟทางสาธารณะ ความปลอดภัยในชีวิตและทรัพย์สิน ปัญหาจราจร ปัญหาน้ำดื่ม น้ำใช้ไม่เพียงพอและไม่มีคุณภาพ เป็นต้น ซึ่งยังขาดมาตรฐาน ขาดการดูแลบำรุงรักษา รวมถึงการสนับสนุนและส่งเสริมของส่วนราชการต่างๆที่เกี่ยวข้อง

พื้นที่เป้าหมาย คือ ทุกชุมชน/หมู่บ้านในเขตเทศบาลตำบลลาดขวาง

กลุ่มเป้าหมาย คือ ประชาชนทั่วไปทุกกลุ่ม

๓. ปัญหาการศึกษา เกิดจากการที่ประชาชน โดยเฉพาะเด็กและเยาวชน ไม่ค่อยให้ความสำคัญกับการศึกษา หรืออาจเกิดจากครอบครัวที่มีฐานะยากจน หรือด้อยโอกาส ต้องการเพียงอาชีพและรายได้ เพื่อจุนเจือครอบครัว รวมถึงการที่หน่วยงานราชการไม่ส่งเสริม หรือสร้างกระบวนการมีส่วนร่วม ในการส่งเสริมการศึกษา ศาสนา ประเพณี และวัฒนธรรม รวมถึงภูมิปัญญาท้องถิ่นที่ดี

พื้นที่เป้าหมาย คือ ทุกชุมชน/หมู่บ้านในเขตเทศบาลตำบลลาดขวาง

กลุ่มเป้าหมาย คือ กลุ่มผู้ยากจน ผู้ด้อยโอกาส กลุ่มเด็ก และเยาวชน

๔. ปัญหาจิตสำนึกและการมีส่วนร่วมของประชาชน เกิดจากประชาชนไม่ให้ความร่วมมือในการสร้างกระบวนการมีส่วนร่วม ในการแก้ไขปัญหาของตนเอง และของส่วนรวมในชุมชน/หมู่บ้าน เกิดการชิงดีชิงเด่น เกิดจากความเห็นแก่ตัว เกิดความขัดแย้ง ขาดคุณธรรม จริยธรรม และความสำนึกที่ดีต่อตนเอง และหมู่บ้าน ขาดความเสียสละ ความรักและความสามัคคี ทำให้ส่งผลกระทบต่อระบบการพัฒนาและการแก้ไขปัญหา อีกทั้งสนองปัญหาความต้องการของประชาชนในการดำเนินการที่ต้องการความเชื่อมโยง ความต่อเนื่อง และความยั่งยืน

พื้นที่เป้าหมาย คือ ทุกชุมชน/หมู่บ้านในเขตเทศบาลตำบลลาดขวาง

กลุ่มเป้าหมาย คือ ประชาชนทั่วไป

๕. ปัญหาการจัดการทรัพยากรธรรมชาติและสิ่งแวดล้อม เกิดจากประชาชนไม่ให้ความสำคัญ และให้ความสนใจในการใช้ทรัพยากรธรรมชาติ และการที่ไม่ระมัดระวังในการจัดการสิ่งแวดล้อมที่ดี เช่น แม่น้ำ ลำคลอง ทำให้ทรัพยากรและสิ่งแวดล้อมที่มีอยู่ถูกทำลาย ไม่ได้รับการอนุรักษ์ ไม่ได้รับการดูแลรักษา จนในปัจจุบันส่งผลกระทบต่อปัญหาดังกล่าว ในด้านประกอบอาชีพประมงและด้านการท่องเที่ยว

พื้นที่เป้าหมาย คือ ทุกชุมชน/หมู่บ้านในเขตเทศบาลตำบลลาดขวาง

กลุ่มเป้าหมาย คือ ประชาชนทั่วไป เน้นกลุ่มอาชีพอุตสาหกรรม

ส่วนที่ ๓
การนำแผนพัฒนาท้องถิ่นไปสู่การปฏิบัติ

ประกอบด้วย

- ๑) ยุทธศาสตร์การพัฒนาและแผนงาน
- ๒) แบบ ผ ๐๑ บัญชีสรุปโครงการพัฒนา
- ๓) แบบ ผ ๐๒ รายละเอียดโครงการพัฒนา แผนพัฒนาท้องถิ่น (พ.ศ.๒๕๖๖ - ๒๕๗๐)
- ๔) แบบ ผ ๐๒/๑ สำหรับโครงการที่เกินศักยภาพขององค์กรปกครองส่วนท้องถิ่น
- ๕) แบบ ผ ๐๓ บัญชีครุภัณฑ์ แผนพัฒนาท้องถิ่น (พ.ศ.๒๕๖๖ - ๒๕๗๐)

๒. บัญชีโครงการพัฒนาท้องถิ่น

(แบบ ผ.๑๑)

บัญชีสรุปโครงการพัฒนา
แผนพัฒนาท้องถิ่น (พ.ศ.๒๕๖๖-๒๕๗๐)
เทศบาลตำบลลาดขวาง อำเภอบ้านโพธิ์ จังหวัดฉะเชิงเทรา

ยุทธศาสตร์	ปี ๒๕๖๖		ปี ๒๕๖๗		ปี ๒๕๖๘		ปี ๒๕๖๙		ปี ๒๕๗๐		รวม ๕ ปี	
	จำนวนโครงการ	งบประมาณ (บาท)	จำนวนโครงการ	งบประมาณ (บาท)	จำนวนโครงการ	งบประมาณ (บาท)	จำนวนโครงการ	งบประมาณ (บาท)	จำนวนโครงการ	งบประมาณ (บาท)	จำนวนโครงการ	งบประมาณ (บาท)
๑) ยุทธศาสตร์การพัฒนาด้านคุณภาพชีวิต												
๑.๑ แผนงานบริหารงานทั่วไป	๑	๔๐,๐๐๐	๑	๔๐,๐๐๐	๑	๔๐,๐๐๐	๑	๔๐,๐๐๐	๑	๔๐,๐๐๐	๕	๒๐๐,๐๐๐
๑.๒ แผนงานรักษาความสงบภายใน	๑	๒๐,๐๐๐	๓	๑๗๐,๐๐๐	๒	๙๕,๐๐๐	๑	๒๐,๐๐๐	๓	๑๗๐,๐๐๐	๑๐	๔๗๕,๐๐๐
๑.๓ แผนงานสังคมสงเคราะห์	๖	๕,๘๙๖,๐๐๐	๕	๖,๐๗๖,๐๐๐	๕	๖,๒๔๖,๐๐๐	๔	๖,๔๒๖,๐๐๐	๕	๖,๖๔๖,๐๐๐	๒๕	๓๑,๒๙๐,๐๐๐
๑.๔ แผนงานสาธารณสุข	๙	๓,๒๗๐,๐๐๐	๑๐	๓,๒๙๐,๐๐๐	๙	๓,๒๖๐,๐๐๐	๙	๓,๒๖๐,๐๐๐	๑๐	๓,๒๙๐,๐๐๐	๔๗	๑๖,๓๗๐,๐๐๐
๑.๕ แผนงานสร้างความเข้มแข็งของชุมชน	๓	๗๕,๐๐๐	๓	๗๕,๐๐๐	๓	๗๕,๐๐๐	๓	๗๕,๐๐๐	๓	๗๕,๐๐๐	๑๕	๓๗๕,๐๐๐
รวม	๒๐	๙,๓๐๑,๐๐๐	๒๒	๙,๖๕๑,๐๐๐	๒๐	๙,๗๑๖,๐๐๐	๑๘	๙,๘๒๑,๐๐๐	๒๒	๑๐,๒๒๑,๐๐๐	๑๐๒	๔๘,๗๑๐,๐๐๐
๒) ยุทธศาสตร์การพัฒนาด้านโครงสร้างพื้นฐานและการบริการสาธารณะ												
๒.๑ แผนงานเคหะและชุมชน	๔	๒,๐๐๐,๐๐๐	๕	๓,๐๐๐,๐๐๐	๓	๑,๕๐๐,๐๐๐	๑	๕๐๐,๐๐๐	๑	๕๐๐,๐๐๐	๑๔	๗,๕๐๐,๐๐๐
๒.๒ แผนงานอุตสาหกรรมและการโยธา	๑	๑,๒๐๐,๐๐๐	๑	๘๐๐,๐๐๐	๑	๑,๐๐๐,๐๐๐	-	-	-	-	๓	๓,๐๐๐,๐๐๐
รวม	๕	๓,๒๐๐,๐๐๐	๖	๓,๘๐๐,๐๐๐	๔	๒,๕๐๐,๐๐๐	๑	๕๐๐,๐๐๐	๑	๕๐๐,๐๐๐	๑๗	๑๐,๕๐๐,๐๐๐
๓) ยุทธศาสตร์การพัฒนาด้านการศึกษา ศาสนา และวัฒนธรรมประเพณี												
๓.๑ แผนงานการศึกษา	๗	๑,๕๙๘,๐๐๐	๙	๒,๑๖๓,๐๐๐	๖	๑,๑๙๘,๐๐๐	๕	๑,๐๘๘,๐๐๐	๘	๑,๕๔๘,๐๐๐	๓๕	๗,๕๙๕,๐๐๐
๓.๒ แผนงานการศาสนาวัฒนธรรมและนันทนาการ	๖	๑,๒๕๐,๐๐๐	๗	๑,๘๔๐,๐๐๐	๕	๑,๒๔๐,๐๐๐	๗	๑,๓๕๐,๐๐๐	๕	๑,๒๔๐,๐๐๐	๓๐	๖,๙๒๐,๐๐๐
๓.๓ แผนงานอุตสาหกรรมและการโยธา	๑	๓๐๐,๐๐๐	-	-	-	-	-	-	-	-	๑	๓๐๐,๐๐๐
รวม	๑๔	๓,๑๔๘,๐๐๐	๑๖	๔,๐๐๓,๐๐๐	๑๑	๒,๔๓๘,๐๐๐	๑๒	๒,๔๓๘,๐๐๐	๑๓	๒,๗๘๘,๐๐๐	๖๖	๑๔,๘๑๕,๐๐๐

๒. บัญชีโครงการพัฒนาท้องถิ่น

(แบบ ผ.๑๑)

บัญชีสรุปโครงการพัฒนา
แผนพัฒนาท้องถิ่น (พ.ศ.๒๕๖๖-๒๕๗๐)
เทศบาลตำบลลาดขวาง อำเภอบ้านโพธิ์ จังหวัดฉะเชิงเทรา

ยุทธศาสตร์	ปี ๒๕๖๖		ปี ๒๕๖๗		ปี ๒๕๖๘		ปี ๒๕๖๙		ปี ๒๕๗๐		รวม ๕ ปี	
	จำนวนโครงการ	งบประมาณ (บาท)	จำนวนโครงการ	งบประมาณ (บาท)	จำนวนโครงการ	งบประมาณ (บาท)	จำนวนโครงการ	งบประมาณ (บาท)	จำนวนโครงการ	งบประมาณ (บาท)	จำนวนโครงการ	งบประมาณ (บาท)
๔) ยุทธศาสตร์การพัฒนาด้านการจัดการทรัพยากรธรรมชาติและสิ่งแวดล้อม												
๔.๑ แผนงานเคหะและชุมชน	๔	๑๔๐,๐๐๐	๓	๑๓๐,๐๐๐	๔	๑๔๐,๐๐๐	๓	๑๓๐,๐๐๐	๔	๑๔๐,๐๐๐	๑๘	๖๘๐,๐๐๐
๔.๒ แผนงานการเกษตร	-	-	-	-	๑	๔๐๐,๐๐๐	๑	๗๐๐,๐๐๐	๑	๗๐๐,๐๐๐	๓	๑,๘๐๐,๐๐๐
รวม	๔	๑๔๐,๐๐๐	๓	๑๓๐,๐๐๐	๕	๕๔๐,๐๐๐	๔	๘๓๐,๐๐๐	๕	๘๔๐,๐๐๐	๒๑	๒,๕๘๐,๐๐๐
๕) ยุทธศาสตร์การพัฒนาด้านการบริการจัดการ												
๕.๑ แผนงานบริหารงานทั่วไป	๖	๖๔๕,๐๐๐	๓	๙๕,๐๐๐	๗	๑,๓๙๕,๐๐๐	๓	๙๕,๐๐๐	๖	๗๙๕,๐๐๐	๒๕	๓,๐๒๕,๐๐๐
รวม	๖	๖๔๕,๐๐๐	๓	๙๕,๐๐๐	๗	๑,๓๙๕,๐๐๐	๓	๙๕,๐๐๐	๖	๗๙๕,๐๐๐	๒๕	๓,๐๒๕,๐๐๐
รวมทั้งสิ้น	๑๐	๑๖,๔๓๕,๐๐๐	๕๐	๑๗,๖๗๙,๐๐๐	๑๒	๑๖,๕๔๙,๐๐๐	๓๘	๑๓,๖๘๔,๐๐๐	๑๑	๑๕,๑๔๔,๐๐๐	๒๓๑	๗๙,๕๓๐,๐๐๐

๒. บัญชีโครงการพัฒนาท้องถิ่น

(แบบ ผ.๑๒)

รายละเอียดโครงการพัฒนา
 แผนพัฒนาท้องถิ่น (พ.ศ.๒๕๖๖-๒๕๗๐)
 เทศบาลตำบลลาดขวาง อำเภอบ้านโพธิ์ จังหวัดฉะเชิงเทรา

ก. ยุทธศาสตร์จังหวัดฉะเชิงเทราที่.....๔.....

ข. ยุทธศาสตร์การพัฒนาขององค์กรปกครองส่วนท้องถิ่นในเขตจังหวัดฉะเชิงเทราที่.....๖.....

๑ ยุทธศาสตร์การพัฒนาด้านคุณภาพชีวิต

๑.๑ แผนงานบริหารงานทั่วไป

ที่	โครงการ	วัตถุประสงค์	เป้าหมาย (ผลผลิตของโครงการ)	งบประมาณและที่ผ่านมา					ตัวชี้ วัด (kpi)	ผลที่คาดว่าจะได้รับ	หน่วยงาน รับผิดชอบหลัก
				๒๕๖๖ (บาท)	๒๕๖๗ (บาท)	๒๕๖๘ (บาท)	๒๕๖๙ (บาท)	๒๕๗๐ (บาท)			
๑	เทศบาลเคลื่อนที่	หน่วยบริการประชาชนเคลื่อนที่กับส่วนราชการและเอกชน	ประชาชนตำบลลาดขวางเข้าร่วมจำนวน ๒๐๐ คน	๔๐,๐๐๐	๔๐,๐๐๐	๔๐,๐๐๐	๔๐,๐๐๐	๔๐,๐๐๐	๕ ครั้ง	ประชาชนรับรู้ข้อมูลข่าวสารกิจกรรมการดำเนินงานและรับบริการต่างๆจากส่วนราชการในตำบล	สำนักปลัด
รวม	๑ โครงการ	-	-	๔๐,๐๐๐	๔๐,๐๐๐	๔๐,๐๐๐	๔๐,๐๐๐	๔๐,๐๐๐	-	-	-

๒. บัญชีโครงการพัฒนาท้องถิ่น

(แบบ ผ.๑๒)

รายละเอียดโครงการพัฒนา
แผนพัฒนาท้องถิ่น (พ.ศ.๒๕๖๖-๒๕๗๐)
เทศบาลตำบลลาดขวาง อำเภอบ้านโพธิ์ จังหวัดฉะเชิงเทรา

ก. ยุทธศาสตร์จังหวัดฉะเชิงเทราที่.....๓.....

ข. ยุทธศาสตร์การพัฒนาขององค์กรปกครองส่วนท้องถิ่นในเขตจังหวัดฉะเชิงเทราที่.....๒.....

๑ ยุทธศาสตร์การพัฒนาด้านคุณภาพชีวิต

๑.๒ แผนงานรักษาความสงบภายใน

ที่	โครงการ	วัตถุประสงค์	เป้าหมาย (ผลผลิตของโครงการ)	งบประมาณและที่ผ่านมา					ตัวชี้ วัด (kpi)	ผลที่คาดว่าจะได้รับ	หน่วยงาน รับผิดชอบหลัก
				๒๕๖๖ (บาท)	๒๕๖๗ (บาท)	๒๕๖๘ (บาท)	๒๕๖๙ (บาท)	๒๕๗๐ (บาท)			
๑	โครงการป้องกันอุบัติเหตุช่วงเทศกาลปีใหม่และสงกรานต์	เพื่อให้ประชาชนเกิดความปลอดภัยในชีวิตและทรัพย์สิน	ตั้งจุดตรวจร่วมเพื่อลดการเกิดอุบัติเหตุช่วงเทศกาลสงกรานต์-ปีใหม่	๒๐,๐๐๐	๒๐,๐๐๐	๒๐,๐๐๐	๒๐,๐๐๐	๒๐,๐๐๐	๑๐ ครั้ง	ประชาชนมีความปลอดภัยในชีวิตและทรัพย์สิน	สำนักปลัด
๒	โครงการฝึกอบรมหลักสูตรพนักงานดับเพลิงขั้นต้น	เพื่อพัฒนาบุคลากรให้มีความรู้การป้องกันและระงับอัคคีภัย	พนักงานดับเพลิง ๖ คน	-	๕๐,๐๐๐	-	-	๕๐,๐๐๐	๒ ครั้ง	สามารถระงับเหตุไฟไหม้ในชุมชนได้รวดเร็ว	สำนักปลัด
๓	โครงการฝึกอบรมและทบทวน อปพร.	เพื่อให้ชุมชนได้รับความปลอดภัยและทรัพย์สิน	ฝึกอบรมและทบทวน อปพร.จำนวน ๑ รุ่นๆละ ๕๐ คน	-	-	๗๕,๐๐๐	-	-	๑ ครั้ง	เพิ่มความรู้ทักษะความรู้ในการปฏิบัติหน้าที่	สำนักปลัด
๔	โครงการฝึกอบรมทบทวนหลักสูตรชุดปฏิบัติการจิตอาสาภัยพิบัติประจำตำบล	เพื่อเป็นผู้ช่วยเหลือเจ้าพนักงาน ในการป้องกันบรรเทาสาธารณภัยในระดับพื้นที่	ฝึกอบรมและทบทวน จำนวน ๕๐ คน	-	๑๐๐,๐๐๐	-	-	๑๐๐,๐๐๐	๒ ครั้ง	เพื่อเสริมสร้างศักยภาพและสร้างความเข้มแข็งให้แก่ตำบลลาดขวาง	สำนักปลัด
รวม	๔ โครงการ	-	-	๒๐,๐๐๐	๑๗๐,๐๐๐	๙๕,๐๐๐	๒๐,๐๐๐	๑๗๐,๐๐๐	-	-	-

๒. บัญชีโครงการพัฒนาท้องถิ่น

(แบบ ผ.๐๒)

รายละเอียดโครงการพัฒนา
แผนพัฒนาท้องถิ่น (พ.ศ.๒๕๖๖-๒๕๗๐)
เทศบาลตำบลลาดขวาง อำเภอบ้านโพธิ์ จังหวัดฉะเชิงเทรา

ก. ยุทธศาสตร์จังหวัดฉะเชิงเทราที่.....๔.....

ข. ยุทธศาสตร์การพัฒนาขององค์กรปกครองส่วนท้องถิ่นในเขตจังหวัดฉะเชิงเทราที่.....๔.....

๑ ยุทธศาสตร์การพัฒนาด้านคุณภาพชีวิต

๑.๓ แผนงานสังคมสงเคราะห์

ที่	โครงการ	วัตถุประสงค์	เป้าหมาย (ผลผลิตของโครงการ)	งบประมาณและที่ผ่านมา					ตัวชี้วัด (kpi)	ผลที่คาดว่าจะได้รับ	หน่วยงาน รับผิดชอบหลัก
				๒๕๖๖ (บาท)	๒๕๖๗ (บาท)	๒๕๖๘ (บาท)	๒๕๖๙ (บาท)	๒๕๗๐ (บาท)			
๑	โครงการเบี้ยยังชีพผู้สูงอายุ	เพื่อเป็นการส่งเสริมคุณภาพชีวิตผู้สูงอายุ	ผู้สูงอายุ ๖๐ ปีขึ้นไป	๔,๖๐๐,๐๐๐	๔,๗๐๐,๐๐๐	๔,๘๐๐,๐๐๐	๔,๙๐๐,๐๐๐	๕,๐๐๐,๐๐๐	๕ ครั้ง	ผู้สูงอายุได้รับพัฒนาคุณภาพชีวิตดีขึ้น	สำนักปลัด
๒	โครงการเบี้ยยังชีพคนพิการ	เพื่อเป็นการส่งเสริมคุณภาพชีวิตคนพิการ	ผู้พิการในตำบล	๑,๒๐๐,๐๐๐	๑,๓๐๐,๐๐๐	๑,๔๐๐,๐๐๐	๑,๕๐๐,๐๐๐	๑,๖๐๐,๐๐๐	๕ ครั้ง	ผู้พิการได้รับพัฒนาคุณภาพชีวิตดีขึ้น	สำนักปลัด
๓	โครงการเบี้ยยังชีพผู้ป่วยเอดส์	เพื่อเป็นการส่งเสริมคุณภาพชีวิตผู้ป่วยเอดส์	ผู้ป่วยเอดส์ในตำบล	๖,๐๐๐	๖,๐๐๐	๖,๐๐๐	๖,๐๐๐	๖,๐๐๐	๕ ครั้ง	ผู้ป่วยเอดส์ได้รับพัฒนาคุณภาพชีวิตดีขึ้น	สำนักปลัด
๔	โครงการส่งเสริมและพัฒนาคุณภาพชีวิตผู้ด้อยโอกาส ผู้สูงอายุ ผู้พิการ ผู้ยากไร้ในพื้นที่	เพื่อเป็นการส่งเสริมพัฒนาคุณภาพชีวิตให้ดีขึ้น	ผู้ด้อยโอกาสในเขตเทศบาลตำบลลาดขวาง	๒๐,๐๐๐	๒๐,๐๐๐	๒๐,๐๐๐	๒๐,๐๐๐	๒๐,๐๐๐	๕ ครั้ง	ผู้ด้อยโอกาสในเขตเทศบาลตำบลลาดขวางได้รับพัฒนาคุณภาพชีวิตที่ดีขึ้น	สำนักปลัด
๕	โครงการปรับปรุงสิ่งอำนวยความสะดวกแก่ผู้พิการและผู้สูงอายุที่มาติดต่อราชการ	เพื่ออำนวยความสะดวกแก่ผู้พิการและผู้สูงอายุ	ผู้พิการและผู้สูงอายุได้รับความสะดวก	๕๐,๐๐๐	๕๐,๐๐๐	-	-	-	๒ ครั้ง	ผู้พิการและผู้สูงอายุได้รับความสะดวก	สำนักปลัด
๖	โครงการส่งเสริมพัฒนาสตรีและครอบครัว	เพื่อเป็นการส่งเสริมพัฒนาคุณภาพชีวิตให้ดีขึ้น	สตรีและครอบครัวจำนวน ๓๐ คน	๒๐,๐๐๐	-	๒๐,๐๐๐	-	๒๐,๐๐๐	๓ ครั้ง	สตรีและครอบครัวได้รับการพัฒนาที่ดี	สำนักปลัด
รวม	๖ โครงการ	-	-	๕,๘๙๖,๐๐๐	๖,๐๗๖,๐๐๐	๖,๒๔๖,๐๐๐	๖,๔๒๖,๐๐๐	๖,๖๕๖,๐๐๐	-	-	-

๒. บัญชีโครงการพัฒนาท้องถิ่น

(แบบ ผ.๑๒)

รายละเอียดโครงการพัฒนา
แผนพัฒนาท้องถิ่น (พ.ศ.๒๕๖๖-๒๕๗๐)
เทศบาลตำบลลาดขวาง อำเภอบ้านโพธิ์ จังหวัดฉะเชิงเทรา

ก. ยุทธศาสตร์จังหวัดที่...๔.....

ข. ยุทธศาสตร์การพัฒนาขององค์กรปกครองส่วนท้องถิ่นในเขตจังหวัดฉะเชิงเทราที่...๔.....

๑ ยุทธศาสตร์การพัฒนาด้านคุณภาพชีวิต

๑.๔ แผนงานสาธารณสุข

ที่	โครงการ	วัตถุประสงค์	เป้าหมาย (ผลผลิตของโครงการ)	งบประมาณและที่ผ่านมา					ตัวชี้ วัด (kpi)	ผลที่คาดว่าจะได้รับ	หน่วยงาน รับผิดชอบหลัก
				๒๕๖๖ (บาท)	๒๕๖๗ (บาท)	๒๕๖๘ (บาท)	๒๕๖๙ (บาท)	๒๕๗๐ (บาท)			
๑	โครงการอบรมให้ความรู้ผู้ประกอบการร้านอาหารและผู้สัมผัสอาหาร	ประชาชนมีความรู้เรื่อง คุ้มครองผู้บริโภค และสุขาภิบาลอาหาร	ผู้ประกอบการค้า และ ผู้สัมผัสอาหาร	๓๐,๐๐๐	๒๐,๐๐๐	๒๐,๐๐๐	๒๐,๐๐๐	๒๐,๐๐๐	๕ ครั้ง	ประชาชนและผู้ประกอบการ การได้บริโภคอาหารได้ อย่างปลอดภัย	กองสาธารณสุขฯ
๒	โครงการป้องกันและควบคุมโรค ไข้เลือดออก	ควบคุมโรคไข้เลือดออกใน ตำบล	หมู่ที่ ๑-๔	๔๐,๐๐๐	๔๐,๐๐๐	๔๐,๐๐๐	๔๐,๐๐๐	๔๐,๐๐๐	๕ ครั้ง	ไม่มีโรคไข้เลือดออก ในตำบล	กองสาธารณสุขฯ
๓	โครงการควบคุมและป้องกันโรคพิษ สุนัขบ้าและคุมกำเนิดสัตว์	เพื่อควบคุมป้องกันการเกิดโรค พิษสุนัขบ้าและลดอัตราสุนัข จรจัด	หมู่ที่ ๑-๔	๓๐,๐๐๐	๓๐,๐๐๐	๓๐,๐๐๐	๓๐,๐๐๐	๓๐,๐๐๐	๕ ครั้ง	ประชาชนปลอดภัยจากโรค พิษสุนัขบ้าและลดอัตราสุนัข จรจัดในตำบล	กองสาธารณสุขฯ
๔	โครงการออกกำลังกายเดินแอโรบิค เพื่อสุขภาพ	ประชาชนได้ออกกำลังกายเป็น ประจำอย่างน้อย สัปดาห์ละ ๓ ครั้ง	ประชาชนทั่วไป ทุกกลุ่มทุกวัย	๑๐๐,๐๐๐	๑๐๐,๐๐๐	๑๐๐,๐๐๐	๑๐๐,๐๐๐	๑๐๐,๐๐๐	๒ ครั้ง	ประชาชนมีสุขภาพร่างกาย แข็งแรงป้องกันการเกิด โรคได้	กองสาธารณสุขฯ
๕	โครงการส่งเสริมกิจกรรมด้าน ยาเสพติดในตำบล	เพื่อลดยาเสพติดในชุมชนและ ป้องกัน	ประชาชนในตำบล	๒๐,๐๐๐	๒๐,๐๐๐	๒๐,๐๐๐	๒๐,๐๐๐	๒๐,๐๐๐	๕ ครั้ง	ลดปัญหาเสพติดและ ป้องกันยาเสพติด	กองสาธารณสุขฯ

๒. บัญชีโครงการพัฒนาท้องถิ่น

(แบบ ผ.๑๒)

รายละเอียดโครงการพัฒนา
แผนพัฒนาท้องถิ่น (พ.ศ.๒๕๖๖-๒๕๗๐)
เทศบาลตำบลลาดขวาง อำเภอบ้านโพธิ์ จังหวัดฉะเชิงเทรา

ก. ยุทธศาสตร์จังหวัดฉะเชิงเทราที่.....๔.....

ข. ยุทธศาสตร์การพัฒนาขององค์กรปกครองส่วนท้องถิ่นในเขตจังหวัดฉะเชิงเทราที่.....๔.....

๑ ยุทธศาสตร์การพัฒนาด้านคุณภาพชีวิต

๑.๔ แผนงานสาธารณสุข

ที่	โครงการ	วัตถุประสงค์	เป้าหมาย (ผลผลิตของโครงการ)	งบประมาณและที่ผ่านมา					ตัวชี้ วัด (kpi)	ผลที่คาดว่าจะได้รับ	หน่วยงาน รับผิดชอบหลัก
				๒๕๖๖ (บาท)	๒๕๖๗ (บาท)	๒๕๖๘ (บาท)	๒๕๖๙ (บาท)	๒๕๗๐ (บาท)			
๖	โครงการอบรมให้ความรู้เรื่องโรคตาแดง	เพื่อให้ความรู้ปฏิบัติตนได้ถูกต้อง	เด็กนักเรียนจำนวน ๑๐๐ คน	๒๐,๐๐๐	๒๐,๐๐๐	๒๐,๐๐๐	๒๐,๐๐๐	๒๐,๐๐๐	๕ ครั้ง	สามารถลดการแพร่ระบาดของโรคได้	กองสาธารณสุขฯ
๗	โครงการอบรมให้ความรู้เรื่องโรคมือ เท้า ปากเปื่อยในเด็ก	เพื่อให้ความรู้เกิดความตระหนักแล้วปฏิบัติได้ถูกต้อง	ศูนย์เด็กเล็กจำนวน ๘๐ คน	๑๐,๐๐๐	๑๐,๐๐๐	๑๐,๐๐๐	๑๐,๐๐๐	๑๐,๐๐๐	๕ ครั้ง	สามารถลดการแพร่ระบาดของโรคได้	กองสาธารณสุขฯ
๘	โครงการเฝ้าระวังป้องกันควบคุมโรคติดเชื้อไวรัสโคโรนา ๒๐๑๙ (COVID)	เพื่อให้ความรู้จะได้ปฏิบัติได้	ประชาชนทั่วไปนักเรียนจำนวน ๓,๕๐๐ คน	๓,๐๐๐,๐๐๐	๓,๐๐๐,๐๐๐	๓,๐๐๐,๐๐๐	๓,๐๐๐,๐๐๐	๓,๐๐๐,๐๐๐	๓,๕๐๐ คน	สามารถลดการแพร่ระบาดของโรคได้	กองสาธารณสุขฯ
๙	โครงการอบรมและรณรงค์ ลดละเลิกเหล้า บุหรี่	เพื่อให้ความรู้เพื่อสุขภาพของประชาชนทั่วไป	ประชาชนทั่วไปนักเรียนจำนวน ๑๐๐ คน	๒๐,๐๐๐	๒๐,๐๐๐	๒๐,๐๐๐	๒๐,๐๐๐	๒๐,๐๐๐	๕ ครั้ง	ประชาชนมีสุขภาพดี	กองสาธารณสุขฯ
๑๐	โครงการฝึกอบรมให้ความรู้เรื่องพรบ.การสาธารณสุข พ.ศ.๒๕๓๕	เพื่อมีความรู้ความเข้าใจในการประกอบกิจการ	ประชาชนที่ประกอบกิจการในชุมชน	-	๓๐,๐๐๐	-	-	๓๐,๐๐๐	๒ ครั้ง	ประชาชนมีความเข้าใจในการชำระค่าประกอบการ	กองสาธารณสุขฯ
รวม	๑๐ โครงการ	-	-	๓,๒๗๐,๐๐๐	๓,๒๙๐,๐๐๐	๓,๒๖๐,๐๐๐	๓,๒๖๐,๐๐๐	๓,๒๙๐,๐๐๐	-	-	-

๒. บัญชีโครงการพัฒนาท้องถิ่น

(แบบ ผ.๑๒)

รายละเอียดโครงการพัฒนา
แผนพัฒนาท้องถิ่น (พ.ศ.๒๕๖๖-๒๕๗๐)
เทศบาลตำบลลาดขวาง อำเภอบ้านโพธิ์ จังหวัดฉะเชิงเทรา

ก. ยุทธศาสตร์จังหวัดฉะเชิงเทราที่.....๔.....

ข. ยุทธศาสตร์การพัฒนาขององค์กรปกครองส่วนท้องถิ่นในเขตจังหวัดฉะเชิงเทราที่.....๖.....

๑ ยุทธศาสตร์การพัฒนาด้านคุณภาพชีวิต

๑.๕ แผนงานสร้างความเข้มแข็งของชุมชน

ที่	โครงการ	วัตถุประสงค์	เป้าหมาย (ผลผลิตของโครงการ)	งบประมาณและที่ผ่านมา					ตัวชี้ วัด (kpi)	ผลที่คาดว่าจะได้รับ	หน่วยงาน รับผิดชอบหลัก
				๒๕๖๖ (บาท)	๒๕๖๗ (บาท)	๒๕๖๘ (บาท)	๒๕๖๙ (บาท)	๒๕๗๐ (บาท)			
๑	โครงการจัดประชุมประชาคมหมู่บ้าน และอบรมพัฒนาทางการเมือง	เพื่อส่งเสริมการมีส่วนร่วม ของประชาชนในตำบล	เพื่อเป็นค่าใช้จ่ายในการส่งเสริมการมีส่วนร่วมการทำ ประชาคมหมู่บ้าน/ ประชาคมตำบล	๒๕,๐๐๐	๒๕,๐๐๐	๒๕,๐๐๐	๒๕,๐๐๐	๒๕,๐๐๐	๕ ครั้ง	เพื่อนำไปสู่การร่วมคิด ร่วมทำ ร่วมหาแนวทาง ในการพัฒนาตำบล	สำนักปลัด
๒	โครงการอบรมส่งเสริมการพัฒนา ทักษะการประกอบอาชีพ ให้กับประชาชน	เพื่อให้ประชาชนในพื้นที่มี อาชีพและมีรายได้เพิ่มมากขึ้น	ประชาชนเข้ารับการฝึก อบรมจำนวน ๓๐ คน	๓๐,๐๐๐	๓๐,๐๐๐	๓๐,๐๐๐	๓๐,๐๐๐	๓๐,๐๐๐	๕ ครั้ง	ประชาชนมีอาชีพเสริมและมี รายได้เพิ่มมากขึ้น	สำนักปลัด
๓	โครงการฝึกอบรมให้ความรู้ประชาชน ด้านการประกอบอาชีพคหกรรม	เพื่อให้ความรู้แก่ประชาชน ได้นำไปประกอบอาชีพ	อบรมให้ความรู้แก่ประชาชน จำนวน ๓๐ คน	๒๐,๐๐๐	-	๒๐,๐๐๐	-	๒๐,๐๐๐	๓ ครั้ง	ประชาชนมีงานมีรายได้ เพิ่มขึ้น	สำนักปลัด
๔	โครงการอบรมให้ความรู้ สตรี ผู้สูงอายุ และประชาชนทั่วไป	เพื่อเป็นการส่งเสริม พัฒนาคุณภาพชีวิตให้ดีขึ้น	อบรมให้ความรู้ สตรี ผู้สูงอายุและประชาชน ทั่วไปจำนวน ๓๐ คน	-	๒๐,๐๐๐	-	๒๐,๐๐๐	-	๒ ครั้ง	สตรี ผู้สูงอายุ ได้มี ชีวิตที่ดีขึ้น	สำนักปลัด
รวม	๔ โครงการ	-	-	๗๕,๐๐๐	๗๕,๐๐๐	๗๕,๐๐๐	๗๕,๐๐๐	๗๕,๐๐๐	-	-	-

๒. บัญชีโครงการพัฒนาท้องถิ่น

(แบบ ผ.๑๒)

รายละเอียดโครงการพัฒนา
แผนพัฒนาท้องถิ่น (พ.ศ.๒๕๖๖-๒๕๗๐)
เทศบาลตำบลลาดขวาง อำเภอบ้านโพธิ์ จังหวัดฉะเชิงเทรา

ก. ยุทธศาสตร์จังหวัดฉะเชิงเทราที่.....๔.....

ข. ยุทธศาสตร์การพัฒนาขององค์กรปกครองส่วนท้องถิ่นในเขตจังหวัดฉะเชิงเทราที่.....๑.....

๒ ยุทธศาสตร์การพัฒนาด้านโครงสร้างพื้นฐานและการบริการสาธารณะ

๒.๑ แผนงานเคหะและชุมชน

ที่	โครงการ	วัตถุประสงค์	เป้าหมาย (ผลผลิตของโครงการ)	งบประมาณและที่ผ่านมา					ตัวชี้วัด(kpi)	ผลที่คาดว่าจะได้รับ	หน่วยงานรับผิดชอบหลัก
				๒๕๖๖ (บาท)	๒๕๖๗ (บาท)	๒๕๖๘ (บาท)	๒๕๖๙ (บาท)	๒๕๗๐ (บาท)			
๑	โครงการติดตั้งไฟฟ้าส่องสว่าง ซอยลาดขวาง ๓ (ซอยโรงงาน) หมู่ที่ ๒	เพื่อประชาชนได้มีแสงสว่าง ในเวลากลางคืน	จำนวน ๑๐ ต้น	๕๐๐,๐๐๐	-	๕๐๐,๐๐๐	-	-	๒๐ ต้น	ป้องกันการเกิดอันตราย เวลากลางคืน	กองช่าง
๒	โครงการติดตั้งไฟฟ้าส่องสว่าง ซอยลาดขวาง ๑ (บ้านจากขาด) หมู่ที่ ๑	เพื่อประชาชนได้มีแสงสว่าง ในเวลากลางคืน	จำนวน ๑๐ ต้น	๕๐๐,๐๐๐	-	๕๐๐,๐๐๐	-	-	๒๐ ต้น	ป้องกันการเกิดอันตราย เวลากลางคืน	กองช่าง
๓	โครงการติดตั้งไฟฟ้าส่องสว่าง ซอยลาดขวาง ๒ (วัดลาดขวาง) หมู่ที่ ๒	เพื่อประชาชนได้มีแสงสว่าง ในเวลากลางคืน	จำนวน ๑๐ ต้น	๕๐๐,๐๐๐	๕๐๐,๐๐๐	-	-	-	๒๐ ต้น	ป้องกันการเกิดอันตราย เวลากลางคืน	กองช่าง
๔	โครงการติดตั้งไฟฟ้าส่องสว่าง ซอยลาดขวาง ๘ (บ้านแสนภูดาศ) หมู่ที่ ๔	เพื่อประชาชนได้มีแสงสว่าง ในเวลากลางคืน	จำนวน ๑๐ ต้น	-	๕๐๐,๐๐๐	-	๕๐๐,๐๐๐	-	๒๐ ต้น	ป้องกันการเกิดอันตราย เวลากลางคืน	กองช่าง
๕	โครงการติดตั้งไฟฟ้าส่องสว่าง ชุมชนวัดหัวเนิน หมู่ที่ ๓	เพื่อประชาชนได้มีแสงสว่าง ในเวลากลางคืน	จำนวน ๑๐ ต้น	-	-	-	-	๕๐๐,๐๐๐	๑๐ ต้น	ป้องกันการเกิดอันตราย เวลากลางคืน	กองช่าง

๒. บัญชีโครงการพัฒนาท้องถิ่น

(แบบ ผ.๑๒)

รายละเอียดโครงการพัฒนา
แผนพัฒนาท้องถิ่น (พ.ศ.๒๕๖๖-๒๕๗๐)
เทศบาลตำบลลาดขวาง อำเภอบ้านโพธิ์ จังหวัดฉะเชิงเทรา

ก. ยุทธศาสตร์จังหวัดที่.....๔.....

ข. ยุทธศาสตร์การพัฒนาขององค์กรปกครองส่วนท้องถิ่นในเขตจังหวัดฉะเชิงเทราที่.....๑.....

๒ ยุทธศาสตร์การพัฒนาด้านโครงสร้างพื้นฐานและการบริการสาธารณะ

๒.๑ แผนงานเคหะและชุมชน

ที่	โครงการ	วัตถุประสงค์	เป้าหมาย (ผลผลิตของโครงการ)	งบประมาณและที่ผ่านมา					ตัวชี้วัด(kpi)	ผลที่คาดว่าจะได้รับ	หน่วยงานรับผิดชอบหลัก
				๒๕๖๖ (บาท)	๒๕๖๗ (บาท)	๒๕๖๘ (บาท)	๒๕๖๙ (บาท)	๒๕๗๐ (บาท)			
๗	โครงการล่อท่อระบายน้ำถนนสายหลักและตามซอยชุมชนบ้านเอื้ออาทรและอาคารชุด	เพื่อระบายน้ำในชุมชน เคหะฉะเชิงเทรา	ข้างถนนสายหลักและตามซอยชุมชนแต่ละซอย	๕๐๐,๐๐๐	-	-	-	-	๑ ชุมชน	สามารถระบายน้ำฤดูฝนได้สะดวก	กองสาธารณสุขฯ
๘	โครงการล่อท่อระบายน้ำถนนสายหลักและตามซอยชุมชนเคหะฉะเชิงเทรา	เพื่อระบายน้ำในชุมชน เคหะฉะเชิงเทรา	ข้างถนนสายหลักและตามซอยชุมชนแต่ละซอย	-	๕๐๐,๐๐๐	-	-	-	๑ ชุมชน	สามารถระบายน้ำฤดูฝนได้สะดวก	กองสาธารณสุขฯ
๙	โครงการก่อสร้างท่อระบายน้ำชุมชนวัดหัวเนิน ตามซอยทุกซอย	เพื่อระบายน้ำในชุมชน วัดหัวเนิน	จำนวน ๖ ซอย	-	๑,๐๐๐,๐๐๐	-	-	-	๕ ซอย	สามารถระบายน้ำฤดูฝนได้สะดวก	กองช่าง
๑๐	โครงการปรับปรุงสะพานข้ามคลองตรงข้ามบริษัทอินทขลุ่ยอุตสาหกรรม (ประเทศไทย) จำกัด หมู่ที่ ๓	เพื่อสามารถสัญจรไปมาได้สะดวก	จำนวน ๑ สะพาน	-	-	๕๐๐,๐๐๐	-	-	๑ สะพาน	รถใหญ่สามารถขับผ่านได้	กองช่าง
๑๑	โครงการก่อสร้างท่อระบายน้ำตรงโรงเรียนสุจริตลีเชื่อมไปทางหมู่บ้านพาขวัญ	เพื่อระบายน้ำในชุมชน	จำนวน ๑ เส้น	-	๕๐๐,๐๐๐	-	-	-	๑ เส้น	สามารถระบายน้ำฤดูฝนได้สะดวก	กองช่าง
รวม	๑๑ โครงการ	-	-	๒,๐๐๐,๐๐๐	๓,๐๐๐,๐๐๐	๑,๕๐๐,๐๐๐	๕๐๐,๐๐๐	๕๐๐,๐๐๐	-	-	-

๒. บัญชีโครงการพัฒนาท้องถิ่น

(แบบ ผ.๑๒)

รายละเอียดโครงการพัฒนา
แผนพัฒนาท้องถิ่น (พ.ศ.๒๕๖๖-๒๕๗๐)
เทศบาลตำบลลาดขวาง อำเภอบ้านโพธิ์ จังหวัดฉะเชิงเทรา

ก. ยุทธศาสตร์จังหวัดฉะเชิงเทราที่.....๕.....

ข. ยุทธศาสตร์การพัฒนาขององค์กรปกครองส่วนท้องถิ่นในเขตจังหวัดฉะเชิงเทราที่.....๕.....

๒ ยุทธศาสตร์การพัฒนาด้านโครงสร้างพื้นฐานและการบริการสาธารณะ

๒.๒ แผนงานอุตสาหกรรมและการโยธา

ที่	โครงการ	วัตถุประสงค์	เป้าหมาย (ผลผลิตของโครงการ)	งบประมาณและที่ผ่านมา					ตัวชี้วัด(kpi)	ผลที่คาดว่าจะได้รับ	หน่วยงานรับผิดชอบหลัก
				๒๕๖๖ (บาท)	๒๕๖๗ (บาท)	๒๕๖๘ (บาท)	๒๕๖๙ (บาท)	๒๕๗๐ (บาท)			
๑	โครงการเสริมผิวจราจรแอสฟัลต์ติกคอนกรีต ซ.ลาดขวาง ๓ (โรงงาน) หมู่ที่ ๒ เริ่มต้นบริเวณ พิกัด ๑๓.๖๒๒๖๙๐,๑๐๑.๐๐๙๒๐๔ สิ้นสุดบริเวณ พิกัด ๑๓.๖๒๒๖๙๖,๑๐๑.๐๐๗๐๑๓ ผิวจราจร กว้าง ๖.๐๐ เมตร ระยะทาง ๕๒๓ เมตร พื้นที่ไม่น้อยกว่า ๓,๑๓๘ ตร.ม. ผิวจราจรแอสฟัลต์ติกคอนกรีตหนาเฉลี่ย ๐.๐๕ ม. ตีเส้นช่องจราจร (ด้านข้างทั้ง ๒ ข้างและเส้นจราจรกลาง) พร้อมป้ายประชาสัมพันธ์โครงการ จำนวน ๑ ป้าย	เพื่อให้ราษฎรใช้คมนาคมได้ อย่างสะดวกรวดเร็ว	ขอย ลาดขวาง ๓ (ขอยโรงงานโรงงาน)	๑,๒๐๐,๐๐๐	-	-	-	-	๑ สาย	เพื่อความสะดวกในการสัญจรไป และลดการเกิดอุบัติเหตุ	กองช่าง

๒. บัญชีโครงการพัฒนาท้องถิ่น

(แบบ ผ.๑๒)

รายละเอียดโครงการพัฒนา
แผนพัฒนาท้องถิ่น (พ.ศ.๒๕๖๖-๒๕๗๐)
เทศบาลตำบลลาดขวาง อำเภอบ้านโพธิ์ จังหวัดฉะเชิงเทรา

ก. ยุทธศาสตร์จังหวัดฉะเชิงเทราที่.....๕.....

ข. ยุทธศาสตร์การพัฒนาขององค์กรปกครองส่วนท้องถิ่นในเขตจังหวัดฉะเชิงเทรา.....๕.....

๒ ยุทธศาสตร์การพัฒนาด้านโครงสร้างพื้นฐานและการบริการสาธารณะ

๒.๒ แผนงานอุตสาหกรรมและการโยธา

ที่	โครงการ	วัตถุประสงค์	เป้าหมาย (ผลผลิตของโครงการ)	งบประมาณและที่ผ่านมา					ตัวชี้วัด(kpi)	ผลที่คาดว่าจะได้รับ	หน่วยงานรับผิดชอบหลัก
				๒๕๖๖ (บาท)	๒๕๖๗ (บาท)	๒๕๖๘ (บาท)	๒๕๖๙ (บาท)	๒๕๗๐ (บาท)			
๒	โครงการเสริมผิวจราจรแอสฟัลต์ติกคอนกรีต ซ.ลาดขวาง ๓ (โรงงาน) แยก บ.โตโยต้าไคฮัทสุ หมู่ที่ ๒ เริ่มต้นบริเวณ พิกัด ๑๓.๖๒๐๖๖๗,๑๐๑.๐๑๑๘๘๖ สิ้นสุดบริเวณพิกัด ๑๓.๖๒๑๓๗๖,๑๐๑.๐๑๓๕๘๐ ผิวจราจร กว้าง ๖.๐๐ เมตร ระยะทาง ๒๑๖ เมตร พื้นที่ไม่น้อยกว่า ๑,๒๙๖ ตร.ม. ผิวจราจรแอสฟัลต์ติกคอนกรีตหนาเฉลี่ย ๐.๐๕ ม. (เส้นช่องจราจร) (ด้านข้างทั้ง ๒ ข้างและเส้นจราจรกลาง) พร้อมป้ายประชาสัมพันธ์โครงการ จำนวน ๑ ป้าย	เพื่อให้ราษฎรใช้คมนาคมได้อย่างสะดวกรวดเร็ว	ขอย ลาดขวาง ๓ (ขอยโรงงานโรงงาน)	-	๘๐๐,๐๐๐	-	-	-	๑ สาย	เพื่อความสะดวกในการสัญจรไปมา และลดการเกิดอุบัติเหตุ	กองช่าง

๒. บัญชีโครงการพัฒนาท้องถิ่น

(แบบ ผ.๑๒)

รายละเอียดโครงการพัฒนา
แผนพัฒนาท้องถิ่น (พ.ศ.๒๕๖๖-๒๕๗๐)
เทศบาลตำบลลาดขวาง อำเภอบ้านโพธิ์ จังหวัดฉะเชิงเทรา

ก. ยุทธศาสตร์จังหวัดฉะเชิงเทราที่.....๔.....

ข. ยุทธศาสตร์การพัฒนาขององค์กรปกครองส่วนท้องถิ่นในเขตจังหวัดฉะเชิงเทรา.....๕.....

๓. ยุทธศาสตร์การพัฒนาด้านโครงสร้างพื้นฐานและการบริการสาธารณะ

๒.๒ แผนงานอุตสาหกรรมและการโยธา

ที่	โครงการ	วัตถุประสงค์	เป้าหมาย (ผลผลิตของโครงการ)	งบประมาณและที่ผ่านมา					ตัวชี้วัด(kpi)	ผลที่คาดว่าจะได้รับ	หน่วยงานรับผิดชอบหลัก
				๒๕๖๖ (บาท)	๒๕๖๗ (บาท)	๒๕๖๘ (บาท)	๒๕๖๙ (บาท)	๒๕๗๐ (บาท)			
๓	โครงการเสริมผิวแอสฟัลต์ติกคอนกรีต ขอย ลาดขวาง ๕/๑ หมู่ที่ ๓ เริ่มบริเวณ พิกัด๑๓.๕๔๙๓๙๓,๐๐๐ .๐๒๓๕๗๔ ถึงพิกัด๑๓ ๖๐๐๖๒๓, ๑๐๑.๐๒๕๒๙๓ ผิวจราจร กว้าง ๕ เมตร ระยะทาง ๒๓๐ เมตร พื้นที่ไม่น้อยกว่า ๙๒๐ ตรม. พร้อมป้าย โครงการและตีเส้นจราจร ๓ เส้น	เพื่อให้ราษฎรใช้คมนาคมได้ อย่างสะดวกรวดเร็ว	ขอย ลาดขวาง ๕/๑	-	-	๑,๐๐๐,๐๐๐	-	-	๑ สาย	เพื่อความสะดวกในการสัญจรไป และลดการเกิดอุบัติเหตุ	กองช่าง
รวม	๓ โครงการ	-	-	๑,๒๐๐,๐๐๐	๘๐๐,๐๐๐	๑,๐๐๐,๐๐๐	-	-	-	-	-

๒. บัญชีโครงการพัฒนาท้องถิ่น

(แบบ ผ.๑๒)

รายละเอียดโครงการพัฒนา
แผนพัฒนาท้องถิ่น (พ.ศ.๒๕๖๖-๒๕๗๐)
เทศบาลตำบลลาดขวาง อำเภอบ้านโพธิ์ จังหวัดฉะเชิงเทรา

ก. ยุทธศาสตร์จังหวัดฉะเชิงเทราที่.....๔.....

ข. ยุทธศาสตร์การพัฒนาขององค์กรปกครองส่วนท้องถิ่นในเขตจังหวัดฉะเชิงเทราที่.....๔.....

๓. ยุทธศาสตร์การพัฒนาด้านการศึกษา ศาสนา และวัฒนธรรมประเพณี

๓.๑ แผนงานศึกษา

ที่	โครงการ	วัตถุประสงค์	เป้าหมาย (ผลผลิตของโครงการ)	งบประมาณและที่ผ่านมา					ตัวชี้ วัด (kpi)	ผลที่คาดว่าจะได้รับ	หน่วยงาน รับผิดชอบหลัก
				๒๕๖๖ (บาท)	๒๕๖๗ (บาท)	๒๕๖๘ (บาท)	๒๕๖๙ (บาท)	๒๕๗๐ (บาท)			
๑	โครงการสร้างสนามเด็กเล่นและซื้อเครื่องเล่นกลางแจ้ง ศพด.	เพื่อเสริมทักษะและพัฒนาการของเด็กด้านต่างๆ	ศูนย์พัฒนาเด็กเล็กเทศบาลตำบลลาดขวาง	-	๓๐๐,๐๐๐	-	-	-	๑ ครั้ง	เด็กได้รับการพัฒนาทางร่างกายและสุขภาพแข็งแรง	กองการศึกษา
๒	โครงการปฐมนิเทศ/ปัจฉิมนิเทศผู้ปกครองเด็กศูนย์พัฒนาเด็กเล็ก	เพื่อส่งเสริมให้เด็กและผู้ปกครองได้รับประสบการณ์ตรง	เด็กเล็กและผู้ปกครองศูนย์พัฒนาเด็กเล็ก	๑๐,๐๐๐	๑๐,๐๐๐	๑๐,๐๐๐	๑๐,๐๐๐	๑๐,๐๐๐	๕ ครั้ง	เด็กและผู้ปกครองได้รับประสบการณ์ตรง	กองการศึกษา
๓	โครงการศึกษาแหล่งเรียนรู้จังหวัดฉะเชิงเทรา	เพื่อส่งเสริมให้เด็กได้รับประสบการณ์ตรง	เด็กเล็ก ศูนย์พัฒนาเด็กเล็ก	๔๐,๐๐๐	-	๔๐,๐๐๐	-	๔๐,๐๐๐	๓ ครั้ง	เด็กได้รับความรู้และพัฒนาการ	กองการศึกษา
๔	โครงการจัดกิจกรรมส่งเสริมและพัฒนาเด็กทั้งด้านร่างกายอารมณ์สังคมและสติปัญญา	เพื่อให้เด็กได้เรียนรู้และพัฒนาความฉลาดทางอารมณ์และแสดงพฤติกรรมที่พึงประสงค์	เด็ก เยาวชน จำนวน ๓๐๐ คน	-	๓๐,๐๐๐	-	๓๐,๐๐๐	-	๒ ครั้ง	เด็กเยาวชนมีความประพฤติดีและแสดงออกซึ่งพฤติกรรมที่พึงประสงค์	กองการศึกษา
๕	โครงการพัฒนาศูนย์เด็กเล็กให้ได้มาตรฐานตามที่กระทรวงกำหนด	เพื่อยกระดับ ศพด. ให้ได้มาตรฐาน	นักเรียน ศพด. ทั้งหมด	๓๐๐,๐๐๐	-	-	-	๓๐๐,๐๐๐	๒ ครั้ง	นักเรียนนักศึกษาได้ใช้สถานที่ในการเรียน	กองการศึกษา

๒. บัญชีโครงการพัฒนาท้องถิ่น

(แบบ ผ.๑๒)

รายละเอียดโครงการพัฒนา
แผนพัฒนาท้องถิ่น (พ.ศ.๒๕๖๖-๒๕๗๐)
เทศบาลตำบลลาดขวาง อำเภอบ้านโพธิ์ จังหวัดฉะเชิงเทรา

ก. ยุทธศาสตร์จังหวัดฉะเชิงเทราที่.....๔.....

ข. ยุทธศาสตร์การพัฒนาขององค์กรปกครองส่วนท้องถิ่นในเขตจังหวัดฉะเชิงเทราที่.....๔.....

๓. ยุทธศาสตร์การพัฒนาด้านการศึกษา ศาสนา และวัฒนธรรมประเพณี

๓.๑ แผนงานศึกษา

ที่	โครงการ	วัตถุประสงค์	เป้าหมาย (ผลผลิตของโครงการ)	งบประมาณและที่ผ่านมา					ตัวชี้ วัด (kpi)	ผลที่คาดว่าจะได้รับ	หน่วยงาน รับผิดชอบหลัก
				๒๕๖๖ (บาท)	๒๕๖๗ (บาท)	๒๕๖๘ (บาท)	๒๕๖๙ (บาท)	๒๕๗๐ (บาท)			
๗	โครงการอบรมจริยธรรมครู ศูนย์พัฒนาเด็กเล็ก	เพื่อสร้างความรู้ใหม่ในการ ทำงานและเกิดความสามัคคี ในศูนย์พัฒนาเด็กเล็ก	ครูในศูนย์พัฒนาเด็กเล็ก ทั้งหมด	-	๕๐๐,๐๐๐	-	-	-	๑ ครั้ง	เกิดความรักและสามัคคี ในศูนย์พัฒนาเด็กเล็ก	กองการศึกษา
๘	ปรับปรุงภูมิทัศน์ภายในศูนย์ พัฒนาเด็กเล็ก ต.ลาดขวาง	เพื่อความสะอาดถูกสุขอนามัย	ปรับปรุงรอบอาคาร	๒๐๐,๐๐๐	-	๑๐๐,๐๐๐	-	๑๐๐,๐๐๐	๓ ครั้ง	เพื่อความสะอาดถูกสุข อนามัยและความปลอดภัย ของเด็ก	กองการศึกษา
๙	ปรับปรุงซ่อมแซมห้องน้ำห้อง ส้วมของ ศพด.ตำบลลาดขวาง	เพื่อปรับปรุงซ่อมแซมห้องน้ำ ห้องส้วมให้ได้มาตรฐาน	เด็กเล็กและครู ศพด.	-	๕๐,๐๐๐	-	-	๕๐,๐๐๐	๒ ครั้ง	เพื่อความสะอาดถูกสุข อนามัยได้มาตรฐาน	กองการศึกษา
๑๐	เข้าพื้นที่ ศูนย์พัฒนาเด็กเล็ก	เพื่อยกระดับ ศพด. ให้ได้ มาตรฐาน	นักเรียนนักศึกษาทั้งหมด	๔๘,๐๐๐	๔๘,๐๐๐	๔๘,๐๐๐	๔๘,๐๐๐	๔๘,๐๐๐	๑๒เดือน	นักเรียนนักศึกษาได้ใช้ สถานที่ในการเรียน	กองการศึกษา
๑๑	ค่าจ้างออกแบบก่อสร้างอาคาร ศูนย์พัฒนาเด็กเล็ก	เพื่อออกแบบอาคารได้ถูกต้อง และสะดวกในการใช้งาน	จำนวน ๑ แบบ	-	๒๒๕,๐๐๐	-	-	-	๑ ครั้ง	การปฏิบัติงานได้สะดวก และรวดเร็ว	กองการศึกษา

๒. บัญชีโครงการพัฒนาท้องถิ่น

(แบบ ผ.๑๒)

รายละเอียดโครงการพัฒนา
แผนพัฒนาท้องถิ่น (พ.ศ.๒๕๖๖-๒๕๗๐)
เทศบาลตำบลลาดขวาง อำเภอบ้านโพธิ์ จังหวัดฉะเชิงเทรา

ก. ยุทธศาสตร์จังหวัดฉะเชิงเทราที่.....๔.....

ข. ยุทธศาสตร์การพัฒนาขององค์กรปกครองส่วนท้องถิ่นในเขตจังหวัดฉะเชิงเทราที่.....๔.....

๓. ยุทธศาสตร์การพัฒนาด้านการศึกษา ศาสนา และวัฒนธรรมประเพณี

๓.๑ แผนงานศึกษา

ที่	โครงการ	วัตถุประสงค์	เป้าหมาย (ผลผลิตของโครงการ)	งบประมาณและที่ผ่านมา					ตัวชี้วัด (kpi)	ผลที่คาดว่าจะได้รับ	หน่วยงาน รับผิดชอบหลัก
				๒๕๖๖ (บาท)	๒๕๖๗ (บาท)	๒๕๖๘ (บาท)	๒๕๖๙ (บาท)	๒๕๗๐ (บาท)			
๑๒	โครงการจัดจ้างครูเพื่อพัฒนาคุณภาพการจัดการศึกษาตามโครงการโรงเรียนคุณภาพประจำตำบล (โรงเรียนวัดพิพิธประสาทร)	เพื่อแทนบุคลากรครูขาดแคลน	จำนวน ๑ คน	๕๐๐,๐๐๐	๕๐๐,๐๐๐	๕๐๐,๐๐๐	๕๐๐,๐๐๐	๕๐๐,๐๐๐	๑๒ เดือน	เด็กในชุมชนได้มีความรู้ตามมาตรฐาน	กองการศึกษา
๑๓	โครงการจัดหาบุคลากรสาขาวิชาขาดแคลนเพื่อพัฒนาประสิทธิภาพการจัดการเรียนการสอน (โรงเรียนพุทธจริงสีพิบูล)	เพื่อแทนบุคลากรครูขาดแคลน	จำนวน ๑ คน	๕๐๐,๐๐๐	๕๐๐,๐๐๐	๕๐๐,๐๐๐	๕๐๐,๐๐๐	๕๐๐,๐๐๐	๑๒ เดือน	เด็กในชุมชนได้มีความรู้ตามมาตรฐาน	กองการศึกษา
รวม	๑๓ โครงการ	-	-	๑,๕๙๘,๐๐๐	๒,๑๖๓,๐๐๐	๑,๑๙๘,๐๐๐	๑,๐๘๘,๐๐๐	๑,๕๔๘,๐๐๐	-	-	-

๒. บัญชีโครงการพัฒนาท้องถิ่น

(แบบ ผ.๑๒)

รายละเอียดโครงการพัฒนา
แผนพัฒนาท้องถิ่น (พ.ศ.๒๕๖๖-๒๕๗๐)
เทศบาลตำบลลาดขวาง อำเภอบ้านโพธิ์ จังหวัดฉะเชิงเทรา

ก. ยุทธศาสตร์จังหวัดฉะเชิงเทราที่.....๔.....

ข. ยุทธศาสตร์การพัฒนาขององค์กรปกครองส่วนท้องถิ่นในเขตจังหวัดฉะเชิงเทราที่.....๔.....

๓. ยุทธศาสตร์การพัฒนาด้านการศึกษา ศาสนา และวัฒนธรรมประเพณี

๓.๒ แผนงานการศึกษาวัฒนธรรมและนันทนาการ

ที่	โครงการ	วัตถุประสงค์	เป้าหมาย (ผลผลิตของโครงการ)	งบประมาณและที่ผ่านมา					ตัวชี้ วัด (kpi)	ผลที่คาดว่าจะได้รับ	หน่วยงาน รับผิดชอบหลัก
				๒๕๖๖ (บาท)	๒๕๖๗ (บาท)	๒๕๖๘ (บาท)	๒๕๖๙ (บาท)	๒๕๗๐ (บาท)			
๑	โครงการวัดประชารัฐสร้างสุข	เพื่อให้ทุกคนอยู่ร่วมกันอย่างมีความสุข	ประชาชนและนักศึกษาในเขตเทศบาลตำบลลาดขวาง	-	๕๐,๐๐๐	-	๕๐,๐๐๐	-	๒ ครั้ง	สร้างความเข้าใจและชี้แนะให้เห็นถึงประโยชน์เพื่อให้ทุกคนอยู่ร่วมกันอย่างมีความสุข	กองการศึกษา
๒	โครงการจัดงานรัฐพิธี	ส่งเสริมสืบสานงานรัฐพิธี	ประชาชนในเขตเทศบาลตำบลลาดขวาง	๑,๐๐๐,๐๐๐	๑,๐๐๐,๐๐๐	๑,๐๐๐,๐๐๐	๑,๐๐๐,๐๐๐	๑,๐๐๐,๐๐๐	๕ กิจกรรม	ประชาชนมีส่วนร่วมกับภาครัฐ	สำนักปลัด
๓	โครงการกิจกรรมอนุรักษ์และส่งเสริมวัฒนธรรมประเพณีแห่เทียนพรรษา	สืบสานวันสำคัญทางพุทธศาสนา	วัดพิพิธประสาทสุนทร วัดหัวเนิน	๔๐,๐๐๐	๔๐,๐๐๐	๔๐,๐๐๐	๔๐,๐๐๐	๔๐,๐๐๐	๕ ครั้ง	ร่วมกิจกรรมทางพุทธศาสนา ลดละอบายมุข	กองการศึกษา
๔	โครงการปฏิบัติธรรมบวชชีพรหมณ์และสามเณรให้กับเด็กเยาวชนและประชาชน	ส่งเสริมการปฏิบัติธรรมให้กับเด็กเยาวชนและประชาชน	เด็กเยาวชนและประชาชนในตำบลประมาณ ๒๐๐ คน	๕๐,๐๐๐	๕๐,๐๐๐	๕๐,๐๐๐	๕๐,๐๐๐	๕๐,๐๐๐	๕ ครั้ง	เด็กเยาวชนและประชาชนสามารถนำมาปรับปรุงใช้ในชีวิตประจำวัน	กองการศึกษา
๕	โครงการร่วมกิจกรรมในพิธีชงวนแห่หลวงพ้อโสทรทางบก	เพื่อส่งเสริมขนบธรรมเนียมและวัฒนธรรมอันดีงามของท้องถิ่นและการท่องเที่ยวของจังหวัดฉะเชิงเทรา	จัดโต๊ะหมู่ถวายพุทธบูชา หลวงพ้อโสทรพร้อมเครื่องถวายและประดับตกแต่งให้มีความสวยงามในเส้นทางชงวนแห่ทางบก	๕๐,๐๐๐	๕๐,๐๐๐	๕๐,๐๐๐	๕๐,๐๐๐	๕๐,๐๐๐	๕ ครั้ง	ให้ลูกหลานมีความภาคภูมิใจในขนบธรรมเนียมวัฒนธรรมเป็นประเพณีที่ปฏิบัติสืบต่อกันมาตั้งแต่ดั้งเดิม นับเป็นเวลา ๑๐๐ ปี และส่งเสริมการท่องเที่ยวในจังหวัดฉะเชิงเทรา	กองการศึกษา

๒. บัญชีโครงการพัฒนาท้องถิ่น

(แบบ ผ.๑๒)

รายละเอียดโครงการพัฒนา
แผนพัฒนาท้องถิ่น (พ.ศ.๒๕๖๖-๒๕๗๐)
เทศบาลตำบลลาดขวาง อำเภอบ้านโพธิ์ จังหวัดฉะเชิงเทรา

ก. ยุทธศาสตร์จังหวัดฉะเชิงเทราที่.....๔.....

ข. ยุทธศาสตร์การพัฒนาขององค์กรปกครองส่วนท้องถิ่นในเขตจังหวัดฉะเชิงเทราที่.....๔.....

๓. ยุทธศาสตร์การพัฒนาด้านการศึกษา ศาสนา และวัฒนธรรมประเพณี

๓.๒ แผนงานการศึกษาวัฒนธรรมและนันทนาการ

ที่	โครงการ	วัตถุประสงค์	เป้าหมาย (ผลผลิตของโครงการ)	งบประมาณและที่ผ่านมา					ตัวชี้ วัด (kpi)	ผลที่คาดว่าจะได้รับ	หน่วยงาน รับผิดชอบหลัก
				๒๕๖๖ (บาท)	๒๕๖๗ (บาท)	๒๕๖๘ (บาท)	๒๕๖๙ (บาท)	๒๕๗๐ (บาท)			
๖	โครงการส่งเสริมกิจกรรมกีฬา ด้านยาเสพติด	ส่งเสริมความสามัคคีกับ อปท. และหน่วยงาน อื่นๆ	ข้าราชการและพนักงาน เทศบาลตำบลลาดขวาง	๑๐๐,๐๐๐	-	๑๐๐,๐๐๐	-	๑๐๐,๐๐๐	๓ ครั้ง	เกิดความรู้รักสามัคคี ในหน่วยงานต่างๆ และ ในชุมชนตำบลลาดขวาง	กองการศึกษา
๗	โครงการส่งเสริมกิจกรรมกีฬา ด้านยาเสพติด	เพื่อสร้างความสามัคคีและ ลดปัญหาเสพติดในชุมชน	ประชาชนในเขตเทศบาล และพนักงานเทศบาล	-	๑๕๐,๐๐๐	-	๑๕๐,๐๐๐	-	๒ ครั้ง	ลดปัญหาเสพติดในชุมชน และเป็นชุมชนเข้มแข็ง	กองการศึกษา
๘	โครงการแข่งขันกีฬา สพด. เทศบาลตำบลลาดขวาง	ส่งเสริมพัฒนาการของเด็ก ให้ไปตามวัย	เด็กนักเรียนใน สพด.	๑๐,๐๐๐	-	-	๑๐,๐๐๐	-	๒ ครั้ง	เด็กและครู สพด. ได้ทำกิจกรรม ร่วมกัน	กองการศึกษา
๙	โครงการจัดซื้อเครื่องออก กำลังกายกลางแจ้ง	เพื่อให้ประชาชนมีสุขภาพ ร่างกายแข็งแรง	ประชาชนในเขตเทศบาล ได้มีที่ออกกำลังกาย	-	๕๐๐,๐๐๐	-	-	-	หมู่ ๓	ป้องกันและรักษาโรคเบาหวาน ความดันโลหิตสูง โรคภูมิแพ้ ลดความอ้วน โอกาส เกิดติดเชืื่อน้อยลง	กองสาธารณสุขฯ
รวม	๔ โครงการ	-	-	๑,๒๕๐,๐๐๐	๑,๘๕๐,๐๐๐	๑,๒๔๐,๐๐๐	๑,๓๕๐,๐๐๐	๑,๒๔๐,๐๐๐	-	-	-

๒. บัญชีโครงการพัฒนาท้องถิ่น

(แบบ ผ.๑๒)

รายละเอียดโครงการพัฒนา
แผนพัฒนาท้องถิ่น (พ.ศ.๒๕๖๖-๒๕๗๐)
เทศบาลตำบลลาดขวาง อำเภอบ้านโพธิ์ จังหวัดฉะเชิงเทรา

ก. ยุทธศาสตร์จังหวัดฉะเชิงเทราที่.....๕.....

ข. ยุทธศาสตร์การพัฒนาขององค์กรปกครองส่วนท้องถิ่นในเขตจังหวัดฉะเชิงเทราที่.....๕.....

๓. ยุทธศาสตร์การพัฒนาด้านการศึกษา ศาสนา และวัฒนธรรมประเพณี

๓.๓ แผนงานอุตสาหกรรมและการโยธา

ที่	โครงการ	วัตถุประสงค์	เป้าหมาย (ผลผลิตของโครงการ)	งบประมาณและที่ผ่านมา					ตัวชี้ วัด (kpi)	ผลที่คาดว่าจะได้รับ	หน่วยงาน รับผิดชอบหลัก
				๒๕๖๖ (บาท)	๒๕๖๗ (บาท)	๒๕๖๘ (บาท)	๒๕๖๙ (บาท)	๒๕๗๐ (บาท)			
๑	โครงการสร้างโรงจอดรถอาคาร อเนกประสงค์พร้อมทางคอนกรีต	เพื่อให้มีโรงจอดรถสำหรับผู้ มาติดต่องาน ศพด.	จำนวน ๑ โรงจอด	๓๐๐,๐๐๐	-	-	-	-	๑ หลัง	ผู้มาติดต่องานได้มีที่จอดรถ อย่างเป็นระเบียบ	กองการศึกษา
รวม	๑ โครงการ	-	-	๓๐๐,๐๐๐	-	-	-	-	-	-	-

๒. บัญชีโครงการพัฒนาท้องถิ่น

(แบบ ผ.๑๒)

รายละเอียดโครงการพัฒนา
แผนพัฒนาท้องถิ่น (พ.ศ.๒๕๖๖-๒๕๗๐)
เทศบาลตำบลลาดขวาง อำเภอบ้านโพธิ์ จังหวัดฉะเชิงเทรา

ก. ยุทธศาสตร์จังหวัดฉะเชิงเทราที่.....๕.....

ข. ยุทธศาสตร์การพัฒนาขององค์กรปกครองส่วนท้องถิ่นในเขตจังหวัดฉะเชิงเทราที่.....๖.....

๔ ยุทธศาสตร์การพัฒนาด้านการจัดการทรัพยากรธรรมชาติและสิ่งแวดล้อม

๔.๑ แผนงานเคหะและชุมชน

ที่	โครงการ	วัตถุประสงค์	เป้าหมาย (ผลผลิตของโครงการ)	งบประมาณและที่ผ่านมา					ตัวชี้วัด (kpi)	ผลที่คาดว่าจะได้รับ	หน่วยงาน รับผิดชอบหลัก
				๒๕๖๖ (บาท)	๒๕๖๗ (บาท)	๒๕๖๘ (บาท)	๒๕๖๙ (บาท)	๒๕๗๐ (บาท)			
๑	รณรงค์คัดแยกขยะในชุมชน	เพื่อให้รู้ถึงประโยชน์ของขยะและการคัดแยกขยะ	ประชาชนทั่วไป ม.๑-ม.๔	๕๐,๐๐๐	๕๐,๐๐๐	๕๐,๐๐๐	๕๐,๐๐๐	๕๐,๐๐๐	๑ จุด	สร้างรายได้และลดขยะชุมชน	กองสาธารณสุข
๒	โครงการสนับสนุนอนุรักษ์สิ่งแวดล้อม	เพื่อให้ประชาชนเกิดความตระหนักปฏิบัติได้ถูกต้อง	นักเรียน เยาวชนจำนวน ๑๕๐ คน	๕๐,๐๐๐	๕๐,๐๐๐	๕๐,๐๐๐	๕๐,๐๐๐	๕๐,๐๐๐	๕ ครั้ง	สิ่งแวดล้อมถูกสุขลักษณะ ไม่มีมลพิษส่งผลต่อสิ่งมีชีวิต	กองสาธารณสุข
๓	โครงการลดโลกร้อนด้วยมือเรา	ประชาชนตระหนักหันมาช่วยกันรักษาสิ่งแวดล้อม	ประชาชน,นักเรียน ๘๐ คน	๓๐,๐๐๐	๓๐,๐๐๐	๓๐,๐๐๐	๓๐,๐๐๐	๓๐,๐๐๐	๕ ครั้ง	ประชาชนในชุมชนช่วยกันรักษาธรรมชาติ	กองสาธารณสุข
๔	โครงการออกตรวจคุณภาพน้ำคลองลาดขวาง	เพื่อเฝ้าระวังคุณภาพน้ำเสียคลองลาดขวาง	นักเรียนชมรมสิ่งแวดล้อม/ประชาชนทั่วไปร่วมตรวจน้ำคลองลาดขวาง	๑๐,๐๐๐	-	๑๐,๐๐๐	-	๑๐,๐๐๐	๓ ครั้ง	ประชาชนได้ใช้น้ำสะอาดในการอุปโภค บริโภค	กองสาธารณสุข
รวม	๔ โครงการ	-	-	๑๔๐,๐๐๐	๑๓๐,๐๐๐	๑๔๐,๐๐๐	๑๓๐,๐๐๐	๑๔๐,๐๐๐	-	-	-

๒. บัญชีโครงการพัฒนาท้องถิ่น

(แบบ ผ.๑๒)

รายละเอียดโครงการพัฒนา
 แผนพัฒนาท้องถิ่น (พ.ศ.๒๕๖๖-๒๕๗๐)
 เทศบาลตำบลลาดขวาง อำเภอบ้านโพธิ์ จังหวัดฉะเชิงเทรา

ก. ยุทธศาสตร์จังหวัดฉะเชิงเทราที่.....๕.....

ข. ยุทธศาสตร์การพัฒนาขององค์กรปกครองส่วนท้องถิ่นในเขตจังหวัดฉะเชิงเทราที่.....๕.....

๔. ยุทธศาสตร์การพัฒนาด้านการจัดการทรัพยากรธรรมชาติและสิ่งแวดล้อม

๔.๒ แผนงานการเกษตร

ที่	โครงการ	วัตถุประสงค์	เป้าหมาย (ผลผลิตของโครงการ)	งบประมาณและที่ผ่านมา					ตัวชี้วัด	ผลที่คาดว่าจะได้รับ	หน่วยงานรับผิดชอบหลัก
				๒๕๖๖ (บาท)	๒๕๖๗ (บาท)	๒๕๖๘ (บาท)	๒๕๖๙ (บาท)	๒๕๗๐ (บาท)			
๑	โครงการขุดลอกหอดตาเพชร หมู่ที่ ๒	เพื่อใช้ส่งน้ำในการเกษตร	ระยะทาง ๖๐๐ เมตร	-	-	๔๐๐,๐๐๐	-	-	๑ สาย	มีน้ำใช้ตลอดทั้งปี	กองช่าง
๒	โครงการขุดลอกหอดตาหอม หมู่ที่ ๒	เพื่อใช้ส่งน้ำในการเกษตร	ระยะทาง ๘๐๐ เมตร	-	-	-	๗๐๐,๐๐๐	-	๑ สาย	มีน้ำใช้ตลอดทั้งปี	กองช่าง
๓	โครงการขุดลอกหอดคลองแยก หมู่ที่ ๓	เพื่อให้มีน้ำไหลผ่านได้สะดวก	ระยะทาง ๘๐๐ เมตร	-	-	-	-	๗๐๐,๐๐๐	๑ สาย	น้ำในคลองไหลผ่านสะดวก	กองช่าง
รวม	๓ โครงการ	-	-			๔๐๐,๐๐๐	๗๐๐,๐๐๐	๗๐๐,๐๐๐			

๒. บัญชีโครงการพัฒนาท้องถิ่น

(แบบ ผ.๑๒)

รายละเอียดโครงการพัฒนา
แผนพัฒนาท้องถิ่น (พ.ศ.๒๕๖๖-๒๕๗๐)
เทศบาลตำบลลาดขวาง อำเภอบ้านโพธิ์ จังหวัดฉะเชิงเทรา

ก. ยุทธศาสตร์จังหวัดฉะเชิงเทราที่.....๔.....

ข. ยุทธศาสตร์การพัฒนาขององค์กรปกครองส่วนท้องถิ่นในเขตจังหวัดฉะเชิงเทราที่.....๖.....

๕ ยุทธศาสตร์การพัฒนาด้านการบริการการจัดการ

๕.๑ แผนงานบริหารงานทั่วไป

ที่	โครงการ	วัตถุประสงค์	เป้าหมาย (ผลผลิตของโครงการ)	งบประมาณและที่ผ่านมา					ตัวชี้ วัด (kpi)	ผลที่คาดว่าจะได้รับ	หน่วยงาน รับผิดชอบหลัก
				๒๕๖๖ (บาท)	๒๕๖๗ (บาท)	๒๕๖๘ (บาท)	๒๕๖๙ (บาท)	๒๕๗๐ (บาท)			
๑	โครงการเลือกตั้งผู้บริหารท้องถิ่น และสมาชิกสภาท้องถิ่น	เพื่อเป็นค่าใช้จ่ายในการจัด การเลือกตั้งผู้บริหารท้องถิ่น และสมาชิกสภาท้องถิ่น เช่น อุปกรณ์การเลือกตั้ง ค่าตอบแทน	ประชาชนได้มีส่วนร่วม ในการเลือกตั้งและได้ใช้ สิทธิของตน หมู่ที่ ๑ - ๔	๕๐,๐๐๐	-	๖๐๐,๐๐๐	-	-	๒ ครั้ง	การอำนวยความสะดวก ประชาชนในการไปเลือก ตั้ง ให้เป็นไปตามที่ กฎหมายบัญญัติ	สำนักปลัด
๒	ฝึกอบรมเพิ่มศักยภาพของพนักงาน เทศบาลลูกจ้าง ผู้บริหาร และ สมาชิกสภา	เพื่อให้สมาชิกสภา ผู้บริหาร และพนักงาน เทศบาล เพิ่มพูนความรู้ประสบการณ์ใน การทำงาน	เพื่อเป็นค่าใช้จ่ายในการฝึก อบรมและศึกษาดูงาน ของพนักงานและผู้บริหาร จำนวน ๕๐คน	๓๐๐,๐๐๐	-	๓๐๐,๐๐๐	-	๓๐๐,๐๐๐	๓ ครั้ง	การทำงานมีประสิทธิภาพ ถูกต้อง รวดเร็ว	สำนักปลัด
๓	พัฒนาศักยภาพของลูกจ้าง พนักงาน สมาชิก และ ผู้บริหาร เทศบาล	ศึกษาเพิ่มเติมในระดับ ปริญญาตรี ปริญญาโท	พนักงาน ลูกจ้าง สมาชิก ผู้บริหาร เทศบาล	-	-	๒๐๐,๐๐๐	-	๒๐๐,๐๐๐	๒ ครั้ง	นำความรู้มาประยุกต์ ใช้ในการพัฒนาท้องถิ่น	สำนักปลัด
๔	โครงการรณรงค์การจัดเก็บภาษี ป้ายที่ดินและสิ่งปลูกสร้าง	เพื่อเป็นการประชาสัมพันธ์ให้ ประชาชนเสียภาษี	หมู่ ๑-๔	๒๕,๐๐๐	๒๕,๐๐๐	๒๕,๐๐๐	๒๕,๐๐๐	๒๕,๐๐๐	๕ ครั้ง	ประชาชนมาชำระภาษีตรง ตามเวลาและมากขึ้น	กองคลัง

๒. บัญชีโครงการพัฒนาท้องถิ่น

(แบบ ผ.๑๒)

รายละเอียดโครงการพัฒนา
แผนพัฒนาท้องถิ่น (พ.ศ.๒๕๖๖-๒๕๗๐)
เทศบาลตำบลลาดขวาง อำเภอบ้านโพธิ์ จังหวัดฉะเชิงเทรา

ก. ยุทธศาสตร์จังหวัดฉะเชิงเทราที่.....๕.....

ข. ยุทธศาสตร์การพัฒนาขององค์กรปกครองส่วนท้องถิ่นในเขตจังหวัดฉะเชิงเทราที่.....๖.....

๕ ยุทธศาสตร์การพัฒนาด้านการบริการจัดการ

๕.๑ แผนงานบริหารงานทั่วไป

ที่	โครงการ	วัตถุประสงค์	เป้าหมาย (ผลผลิตของโครงการ)	งบประมาณและที่ผ่านมา					ตัวชี้วัด (kpi)	ผลที่คาดว่าจะได้รับ	หน่วยงาน รับผิดชอบหลัก
				๒๕๖๖ (บาท)	๒๕๖๗ (บาท)	๒๕๖๘ (บาท)	๒๕๖๙ (บาท)	๒๕๗๐ (บาท)			
๕	โครงการให้ความรู้แก่ผู้ข้าราชการ วิธีการปฏิบัติและขั้นตอนในการ ข้าราชการ	เพิ่มความรู้ให้กับประชาชน ในเขตเทศบาลเข้าใจขั้นตอน การข้าราชการและห้วงระยะเวลา เวลาข้าราชการ	ประชาชนผู้เข้าร่วม โครงการ ๒๐๐ คน	๒๐,๐๐๐	๒๐,๐๐๐	๒๐,๐๐๐	๒๐,๐๐๐	๒๐,๐๐๐	๕ ครั้ง	ประชาชนมีความรู้ เข้าใจ และสามารถข้าราชการได้ อย่างถูกต้อง	กองคลัง
๖	โครงการปรับปรุงระบบและฐานข้อมูล แผนที่ภาษีและทะเบียนทรัพย์สิน	ปรับปรุงข้อมูลรายละเอียด เกี่ยวกับที่ดิน ที่คัดออกจาก สำนักงานที่ดินสำหรับเตรียม สำรวจภาษีในเขตทต.ลาดขวาง	ปรับปรุงข้อมูลในการจัดทำ ภาษีและทะเบียนทรัพย์สินให้ ครอบคลุมพื้นที่ของเทศบาล ตำบลลาดขวางทั้ง ๔ หมู่ซึ่งมี พื้นที่ ๙.๑๗ ตร.กม.	๒๐๐,๐๐๐	-	๒๐๐,๐๐๐	-	๒๐๐,๐๐๐	๓ ครั้ง	ปรับปรุงข้อมูลรายละเอียดเกี่ยว กับการใช้ประโยชน์ที่ดิน โดยยึด ถือตามหลักกฎหมายภาษีที่ดิน และสิ่งปลูกสร้าง ภาษีป้าย ได้อย่างถูกต้อง	กองคลัง
๗	โครงการให้ความรู้กับผู้ข้าราชการ เกี่ยวกับพรบ.ที่ดินและสิ่งปลูกสร้าง ปี พ.ศ.๒๕๖๒	เพิ่มความรู้ให้กับประชาชน ในเขตเทศบาลเข้าใจขั้นตอนการ ข้าราชการและห้วงระยะเวลา ข้าราชการ	ประชาชนผู้เข้าร่วมโครงการ ๒๐๐ คน	๕๐,๐๐๐	๕๐,๐๐๐	๕๐,๐๐๐	๕๐,๐๐๐	๕๐,๐๐๐	๕ ครั้ง	ประชาชนมีความรู้ เข้าใจ และสามารถข้าราชการได้ อย่างถูกต้อง	กองคลัง
รวม	๗ โครงการ	-	-	๖๔๕,๐๐๐.๐๐	๙๕,๐๐๐.๐๐	๑,๓๙๕,๐๐๐	๙๕,๐๐๐	๗๙๕,๐๐๐	-	-	-

รายละเอียดโครงการพัฒนา
แผนพัฒนาท้องถิ่น (พ.ศ.๒๕๖๖-๒๕๗๐)
สำหรับ อุดหนุนองค์กรปกครองส่วนท้องถิ่น ส่วนราชการ รัฐวิสาหกิจ องค์กรประชาชน
เทศบาลตำบลลาดขวาง อำเภอบ้านโพธิ์ จังหวัดฉะเชิงเทรา

ก. ยุทธศาสตร์จังหวัดฉะเชิงเทราที่.....๔.....

ข. ยุทธศาสตร์การพัฒนาขององค์กรปกครองส่วนท้องถิ่นในเขตจังหวัดฉะเชิงเทราที่.....๔.....

๑.ยุทธศาสตร์การพัฒนาด้านเศรษฐกิจและคุณภาพชีวิต

๑.๔ แผนงานสาธารณสุข

ที่	โครงการ	วัตถุประสงค์	เป้าหมาย (ผลผลิตของโครงการ)	งบประมาณและที่ผ่านมา					ตัวชี้วัด (kpi)	ผลที่คาดว่าจะได้รับ	หน่วยงาน รับผิดชอบหลัก
				๒๕๖๖ (บาท)	๒๕๖๗ (บาท)	๒๕๖๘ (บาท)	๒๕๖๙ (บาท)	๒๕๗๐ (บาท)			
๑	อุดหนุนเงินสมทบเข้ากองทุนส่งเสริมสุขภาพตำบล (สปสข)	เพื่อตอบสนองนโยบายด้านส่งเสริมสุขภาพ	กองทุน สปสข.	๘๐,๐๐๐	๘๐,๐๐๐	๘๐,๐๐๐	๘๐,๐๐๐	๘๐,๐๐๐	๕ ครั้ง	ประชาชนมีสุขภาพดีลดอัตราการเกิดโรคต่าง ๆ	กองสาธารณสุขฯ
๒	อุดหนุนกิจกรรมด้านยาเสพติด อำเภอบ้านโพธิ์	เพื่อตอบสนองนโยบายด้านยาเสพติดและบำบัดผู้เสพยาเสพติด	บำบัดยาเสพติด จำนวน ๑๐ คน	๓๐,๐๐๐	๓๐,๐๐๐	๓๐,๐๐๐	๓๐,๐๐๐	๓๐,๐๐๐	๕ ครั้ง	ประชาชนห่างไกลยาเสพติด	กองสาธารณสุขฯ
๓	อุดหนุนกิจกรรมบริจาคโลหิต	จัดกิจกรรมรณรงค์การบริจาคโลหิต	อุดหนุนอำเภอบ้านโพธิ์ (ที่ทำการปกครอง)	๓,๐๐๐	๓,๐๐๐	๓,๐๐๐	๓,๐๐๐	๓,๐๐๐	๕ ครั้ง	มีโลหิตใช้ในยามฉุกเฉิน	กองสาธารณสุข

รายละเอียดโครงการพัฒนา
แผนพัฒนาท้องถิ่น (พ.ศ.๒๕๖๖-๒๕๗๐)
สำหรับ อุดหนุนองค์กรปกครองส่วนท้องถิ่น ส่วนราชการ รัฐวิสาหกิจ องค์กรประชาชน
เทศบาลตำบลลาดขวาง อำเภอบ้านโพธิ์ จังหวัดฉะเชิงเทรา

ก. ยุทธศาสตร์จังหวัดฉะเชิงเทราที่.....๔.....

ข. ยุทธศาสตร์การพัฒนาขององค์กรปกครองส่วนท้องถิ่นในเขตจังหวัดฉะเชิงเทราที่.....๔.....

๑.ยุทธศาสตร์พัฒนาด้านเศรษฐกิจและคุณภาพชีวิต

๑.๔ แผนงานสาธารณสุข

ที่	โครงการ	วัตถุประสงค์	เป้าหมาย (ผลผลิตของโครงการ)	งบประมาณและที่ผ่านมา					ตัวชี้วัด (kpi)	ผลที่คาดว่าจะได้รับ	หน่วยงาน รับผิดชอบหลัก
				๒๕๖๖ (บาท)	๒๕๖๗ (บาท)	๒๕๖๘ (บาท)	๒๕๖๙ (บาท)	๒๕๗๐ (บาท)			
๔	โครงการเงินอุดหนุนสำหรับการดำเนินงานตามแนวโครงการพระราชดำริด้านสาธารณสุข	ประชาชนมีความรู้และควบคุมป้องกันโรคต่างๆ ด้านสาธารณสุข	ประชาชนทั่วไป ม.๑ - ม.๔	๑๔๐,๐๐๐	๑๔๐,๐๐๐	๑๔๐,๐๐๐	๑๔๐,๐๐๐	๑๔๐,๐๐๐	๔ หมู่	ลดอัตราการเกิดโรคต่างๆที่สามารถป้องกันได้	กองสาธารณสุขฯ
๕	โครงการเงินอุดหนุนสำหรับสำรวจข้อมูลจำนวนสัตว์และชั้นทะเบียนจำนวนสัตว์ตามโครงการสัตว์ปลอดโรค คนปลอดภัยจากโรคพิษสุนัขบ้าและเงินอุดหนุนสำหรับขับเคลื่อนโครงการสัตว์ปลอดโรคคนปลอดภัยโรคพิษสุนัขบ้าตามพระปณิธาน ศ.ดร.สมเด็จพระเจ้าลูกเธอ เจ้าฟ้าจุฬาภรณวลัยลักษณ์ อัครราชกุมารี	เพื่อป้องกันการเกิดโรคพิษสุนัขบ้าจากสัตว์ นำมาสู่คน	ประชาชนทั่วไป ม.๑ - ม.๔	๓๐,๐๐๐	๓๐,๐๐๐	๓๐,๐๐๐	๓๐,๐๐๐	๓๐,๐๐๐	๔ หมู่	ไม่มีโรคพิษสุนัขบ้าในเขตเทศบาลตำบลลาดขวาง	กองสาธารณสุขฯ

รายละเอียดโครงการพัฒนา
แผนพัฒนาท้องถิ่น (พ.ศ.๒๕๖๖-๒๕๗๐)
สำหรับ อุดหนุนองค์กรปกครองส่วนท้องถิ่น ส่วนราชการ รัฐวิสาหกิจ องค์กรประชาชน
เทศบาลตำบลลาดขวาง อำเภอบ้านโพธิ์ จังหวัดฉะเชิงเทรา

ก. ยุทธศาสตร์จังหวัดฉะเชิงเทราที่.....๔.....

ข. ยุทธศาสตร์การพัฒนาขององค์กรปกครองส่วนท้องถิ่นในเขตจังหวัดฉะเชิงเทราที่.....๔.....

๑.ยุทธศาสตร์พัฒนาด้านเศรษฐกิจและคุณภาพชีวิต

๑.๔ แผนงานสาธารณสุข

ที่	โครงการ	วัตถุประสงค์	เป้าหมาย (ผลผลิตของโครงการ)	งบประมาณและที่ผ่านมา					ตัวชี้ วัด (kpi)	ผลที่คาดว่าจะได้รับ	หน่วยงาน รับผิดชอบหลัก
				๒๕๖๖ (บาท)	๒๕๖๗ (บาท)	๒๕๖๘ (บาท)	๒๕๖๙ (บาท)	๒๕๗๐ (บาท)			
๖	โครงการเงินอุดหนุนสำหรับการดำเนินงานตามแนวโครงการพระราชดำริด้านสาธารณสุขหมู่ที่ ๑ ต.ลาดขวาง อ.บ้านโพธิ์ จ.ฉะเชิงเทรา	เพื่อการดำเนินงานตามแนวโครงการพระราชดำริด้านสาธารณสุข	อส. หมู่ที่ ๑ ต.ลาดขวาง อ.บ้านโพธิ์ จ.ฉะเชิงเทรา	๒๐,๐๐๐	๒๐,๐๐๐	๒๐,๐๐๐	๒๐,๐๐๐	๒๐,๐๐๐	๑ หมู่	ส่งเสริมโครงการแต่ละหมู่บ้านตามแนวพระราชดำริ	กองสาธารณสุขฯ
๗	โครงการเงินอุดหนุนสำหรับการดำเนินงานตามแนวโครงการพระราชดำริด้านสาธารณสุขหมู่ที่ ๒ ต.ลาดขวาง อ.บ้านโพธิ์ จ.ฉะเชิงเทรา	เพื่อการดำเนินงานตามแนวโครงการพระราชดำริด้านสาธารณสุข	อส. หมู่ที่ ๒ ต.ลาดขวาง อ.บ้านโพธิ์ จ.ฉะเชิงเทรา	๒๐,๐๐๐	๒๐,๐๐๐	๒๐,๐๐๐	๒๐,๐๐๐	๒๐,๐๐๐	๑ หมู่	ส่งเสริมโครงการแต่ละหมู่บ้านตามแนวพระราชดำริ	กองสาธารณสุขฯ
๘	โครงการเงินอุดหนุนสำหรับการดำเนินงานตามแนวโครงการพระราชดำริด้านสาธารณสุขหมู่ที่ ๓ ต.ลาดขวาง อ.บ้านโพธิ์ จ.ฉะเชิงเทรา	เพื่อการดำเนินงานตามแนวโครงการพระราชดำริด้านสาธารณสุข	อส. หมู่ที่ ๓ ต.ลาดขวาง อ.บ้านโพธิ์ จ.ฉะเชิงเทรา	๒๐,๐๐๐	๒๐,๐๐๐	๒๐,๐๐๐	๒๐,๐๐๐	๒๐,๐๐๐	๑ หมู่	ส่งเสริมโครงการแต่ละหมู่บ้านตามแนวพระราชดำริ	กองสาธารณสุขฯ
๙	โครงการเงินอุดหนุนสำหรับการดำเนินงานตามแนวโครงการพระราชดำริด้านสาธารณสุขหมู่ที่ ๔ ต.ลาดขวาง อ.บ้านโพธิ์ จ.ฉะเชิงเทรา	เพื่อการดำเนินงานตามแนวโครงการพระราชดำริด้านสาธารณสุข	อส. หมู่ที่ ๔ ต.ลาดขวาง อ.บ้านโพธิ์ จ.ฉะเชิงเทรา	๒๐,๐๐๐	๒๐,๐๐๐	๒๐,๐๐๐	๒๐,๐๐๐	๒๐,๐๐๐	๑ หมู่	ส่งเสริมโครงการแต่ละหมู่บ้านตามแนวพระราชดำริ	กองสาธารณสุขฯ

รายละเอียดโครงการพัฒนา
แผนพัฒนาท้องถิ่น (พ.ศ.๒๕๖๖-๒๕๗๐)
สำหรับ อุดหนุนองค์กรปกครองส่วนท้องถิ่น ส่วนราชการ รัฐวิสาหกิจ องค์กรประชาชน
เทศบาลตำบลลาดขวาง อำเภอบ้านโพธิ์ จังหวัดฉะเชิงเทรา

ก. ยุทธศาสตร์จังหวัดฉะเชิงเทราที่.....๔.....

ข. ยุทธศาสตร์การพัฒนาขององค์กรปกครองส่วนท้องถิ่นในเขตจังหวัดฉะเชิงเทราที่.....๑.....

๒ ยุทธศาสตร์การพัฒนาด้านโครงสร้างพื้นฐานและการบริการสาธารณะ

๒.๑ แผนงานเคหะและชุมชน

ที่	โครงการ	วัตถุประสงค์	เป้าหมาย (ผลผลิตของโครงการ)	งบประมาณและที่ผ่านมา					ตัวชี้ วัด (kpi)	ผลที่คาดว่าจะได้รับ	หน่วยงาน รับผิดชอบหลัก
				๒๕๖๖ (บาท)	๒๕๖๗ (บาท)	๒๕๖๘ (บาท)	๒๕๖๙ (บาท)	๒๕๗๐ (บาท)			
๑	โครงการขยายเขตไฟฟ้าสาธารณะ ซอยลาดขวาง ๔ (ซอยผู้ใหญ่ออม) หมู่ที่ ๓	เพื่อประชาชนได้มีแสงสว่าง ในเวลากลางคืน	ระยะทาง ๑ กิโลเมตร	-	๓,๐๐๐,๐๐๐	-	-	-	๔๕ ต้น	ป้องกันการเกิดอันตราย เวลากลางคืน	กองช่าง
๒	โครงการขยายเขตไฟฟ้าสาธารณะ ซอยลาดขวาง ๕ (ซอยชื่นจิต) หมู่ที่ ๓	เพื่อประชาชนได้มีแสงสว่าง ในเวลากลางคืน	ระยะทาง ๑ กิโลเมตร	-	-	๑,๐๐๐,๐๐๐	-	-	๑๒ ต้น	ป้องกันการเกิดอันตราย เวลากลางคืน	กองช่าง
๓	โครงการขยายเขตไฟฟ้าสาธารณะ ซอยลาดขวาง ๑ (บ้านจากขาด) หมู่ที่ ๑	เพื่อประชาชนได้มีแสงสว่าง ในเวลากลางคืน	ระยะทาง ๑ กิโลเมตร	-	-	-	๑,๐๐๐,๐๐๐	-	๑๒ ต้น	ป้องกันการเกิดอันตราย เวลากลางคืน	กองช่าง
๔	โครงการขยายเขตไฟฟ้าสาธารณะ ซอยลาดขวาง ๗ (ซอยเจริญสุข) หมู่ที่ ๔	เพื่อประชาชนได้มีแสงสว่าง ในเวลากลางคืน	ระยะทาง ๑ กิโลเมตร	-	-	-	๑,๐๐๐,๐๐๐	-	๑๒ ต้น	ป้องกันการเกิดอันตราย เวลากลางคืน	กองช่าง
รวม	๔ โครงการ	-	-	-	๓,๐๐๐,๐๐๐	๑,๐๐๐,๐๐๐	๒,๐๐๐,๐๐๐	-	-	-	-

รายละเอียดโครงการพัฒนา
แผนพัฒนาท้องถิ่น (พ.ศ.๒๕๖๖-๒๕๗๐)
สำหรับ อุดหนุนองค์กรปกครองส่วนท้องถิ่น ส่วนราชการ รัฐวิสาหกิจ องค์กรประชาชน
เทศบาลตำบลลาดขวาง อำเภอบ้านโพธิ์ จังหวัดฉะเชิงเทรา

ก. ยุทธศาสตร์จังหวัดฉะเชิงเทราที่.....๔.....

ข. ยุทธศาสตร์การพัฒนาขององค์กรปกครองส่วนท้องถิ่นในเขตจังหวัดฉะเชิงเทราที่.....๔.....

๓.ยุทธศาสตร์พัฒนาด้านการศึกษา ศาสนา และวัฒนธรรมประเพณี

๓.๒ แผนงานการศึกษา

ที่	โครงการ	วัตถุประสงค์	เป้าหมาย (ผลผลิตของโครงการ)	งบประมาณและที่ผ่านมา					ตัวชี้ วัด (kpi)	ผลที่คาดว่าจะได้รับ	หน่วยงาน รับผิดชอบหลัก
				๒๕๖๖ (บาท)	๒๕๖๗ (บาท)	๒๕๖๘ (บาท)	๒๕๖๙ (บาท)	๒๕๗๐ (บาท)			
๑	อุดหนุนค่าอาหารกลางวันนักเรียน	ให้เด็กได้บริโภคอาหารครบ ๕ หมู่	โรงเรียนวัดพิพิธ ประสาทสุนทร	๑,๖๓๖,๐๐๐	๑,๖๓๖,๐๐๐	๑,๖๓๖,๐๐๐	๑,๖๓๖,๐๐๐	๑,๖๓๖,๐๐๐	๓ ครั้ง	เด็กได้อาหารเพียงพอ แก่การเจริญเติบโต	กองการศึกษา
๒	อุดหนุนอาหารเสริม(นม)	เพิ่มสารอาหารในการเจริญ- เติบโตของเด็ก	ร.ร.วัดพิพิธประสาทสุนทร	๗๔๔,๓๘๐	๗๔๔,๓๘๐	๗๔๔,๓๘๐	๗๔๔,๓๘๐	๗๔๔,๓๘๐	๓ ครั้ง	เด็กได้รับสารอาหารเพียงพอ ในการเจริญเติบโต	กองการศึกษา
๓	อุดหนุนอาหารเสริม(นม)	เพิ่มสารอาหารในการเจริญ- เติบโตของเด็ก	ร.ร ฉะเชิงเทราปัญญาคุณ	๖๑๔,๒๐๐	๖๑๔,๒๐๐	๖๑๔,๒๐๐	๖๑๔,๒๐๐	๖๑๔,๒๐๐	๓ ครั้ง	เด็กได้รับสารอาหารเพียงพอ ในการเจริญเติบโต	กองการศึกษา
๔	อุดหนุนอาหารเสริม(นม)	เพิ่มสารอาหารในการเจริญ- เติบโตของเด็ก	ศูนย์พัฒนาเด็กเล็ก เทศบาล ตำบลลาดขวาง	๑๒๐,๐๐๐	๑๒๐,๐๐๐	๑๒๐,๐๐๐	๑๒๐,๐๐๐	๑๒๐,๐๐๐	๓ ครั้ง	เด็กได้รับสารอาหารเพียงพอ ในการเจริญเติบโต	กองการศึกษา
๕	อุดหนุนอาหารกลางวัน	เด็กได้รับสารอาหารเพียงพอ ในการเจริญเติบโต	ศูนย์พัฒนาเด็กเล็ก เทศบาล ตำบลลาดขวาง	๓๖๖,๐๐๐	๓๖๖,๐๐๐	๓๖๖,๐๐๐	๓๖๖,๐๐๐	๓๖๖,๐๐๐	๓ ครั้ง	เด็กเจริญเติบโตตามวัย	กองการศึกษา
รวม	๕ โครงการ	-	-	๓,๔๘๐,๕๘๐	๓,๔๘๐,๕๘๐	๓,๔๘๐,๕๘๐	๓,๔๘๐,๕๘๐	๓,๔๘๐,๕๘๐	-	-	-

รายละเอียดโครงการพัฒนา
แผนพัฒนาท้องถิ่น (พ.ศ.๒๕๖๖-๒๕๗๐)
สำหรับ อุดหนุนองค์กรปกครองส่วนท้องถิ่น ส่วนราชการ รัฐวิสาหกิจ องค์กรประชาชน
เทศบาลตำบลลาดขวาง อำเภอบ้านโพธิ์ จังหวัดฉะเชิงเทรา

ก. ยุทธศาสตร์จังหวัดฉะเชิงเทราที่.....๒.....

ข. ยุทธศาสตร์การพัฒนาขององค์กรปกครองส่วนท้องถิ่นในเขตจังหวัดฉะเชิงเทราที่.....๔.....

๓.ยุทธศาสตร์การพัฒนาด้านการศึกษา ศาสนา และวัฒนธรรมประเพณี

๓.๔ แผนงานการศาสนาวัฒนธรรมและนันทนาการ

ที่	โครงการ	วัตถุประสงค์	เป้าหมาย (ผลผลิตของโครงการ)	งบประมาณและที่ผ่านมา					ตัวชี้ วัด (kpi)	ผลที่คาดว่าจะได้รับ	หน่วยงาน รับผิดชอบหลัก
				๒๕๖๖ (บาท)	๒๕๖๗ (บาท)	๒๕๖๘ (บาท)	๒๕๖๙ (บาท)	๒๕๗๐ (บาท)			
๑	อุดหนุนประเพณีแห่หลวงพ่อโสธร ทางบก/ทางน้ำ	อนุรักษ์ประเพณีของ จังหวัดฉะเชิงเทรา	อุดหนุนเทศบาลบ้านโพธิ์	๒๐,๐๐๐	๒๐,๐๐๐	๒๐,๐๐๐	๒๐,๐๐๐	๒๐,๐๐๐	๕ ครั้ง	ประชาชนร่วมสักการะ หลวงพ่อพุทธโสธร	กองการศึกษา
รวม	๑ โครงการ	-	-	๒๐,๐๐๐	๒๐,๐๐๐	๒๐,๐๐๐	๒๐,๐๐๐	๒๐,๐๐๐	-	-	-

รายละเอียดโครงการพัฒนา
แผนพัฒนาท้องถิ่น (พ.ศ.๒๕๖๖-๒๕๗๐)
สำหรับ โครงการที่เกี่วกันขององค์รปกครองส่วนท้องถิ่น
เทศบาลตำบลลาดขวาง อำเภอบ้านโพธิ์ จังหวัดฉะเชิงเทรา

ก. ยุทธศาสตร์จังหวัดที่.....

ข. ยุทธศาสตร์การพัฒนาขององค์รปกครองส่วนท้องถิ่นในเขตจังหวัด.....

ยุทธศาสตร์การพัฒนาด้านโครงสร้างพื้นฐานและการบริการสาธารณะ

๒.๑ แผนงานการพัฒนาถนน สะพาน ทางเดินเท้า

ที่	โครงการ	วัตถุประสงค์	เป้าหมาย (ผลผลิตของ โครงการ)	งบประมาณและที่ผ่านมา					ตัวชี้ วัด (kpi)	ผลที่คาดว่าจะได้รับ	หน่วยงานรับผิดชอบหลัก
				๒๕๖๖ (บาท)	๒๕๖๗ (บาท)	๒๕๖๘ (บาท)	๒๕๖๙ (บาท)	๒๕๗๐ (บาท)			
๑	โครงการซ่อมสร้างปรับปรุงผิวจราจร ลาดยางแอสฟัลต์ติกคอนกรีตสาย ช.ลาดขวาง ๑ บ้านจากขาด หมู่ที่๑ เชื่อมถนน หมู่ที่ ๕ (บ้านปลายไม้) ต.หนองจอก อ.บางปะกง	เพื่อให้ราษฎรใช้คมนาคมได้ อย่างสะดวกรวดเร็ว	กว้าง ๖ เมตรยาว ๒,๒๐๐ เมตร หนาเฉลี่ย ๐.๐๕ เมตร	-	-	๗,๙๖๘,๐๐๐	๗,๙๖๘,๐๐๐	-	๑ จุด	มีความสะดวกในการสัญจร เพิ่มขึ้น	กองช่าง
๒	โครงการซ่อมสร้างปรับปรุงผิว จราจรลาดยางแอสฟัลต์ติกคอน กรีต ขอยลาดขวาง ๕ (ขอยขึ้นจิต)ถนนชลประทาน ม.๓ เชื่อมถนน ม.๒ ต.สนามจันทร์	เพื่อให้ราษฎรใช้คมนาคมได้ อย่างสะดวกรวดเร็ว	กว้าง ๖ เมตร ยาว ๔,๗๐๐ เมตร	-	-	๙,๙๙๐,๐๐๐	๙,๙๙๐,๐๐๐	-	๑ เส้น	มีความสะดวกในการสัญจร เพิ่มขึ้น	กองช่าง
รวม	๒ โครงการ	-	-	-	-	๑๗,๙๕๘,๐๐๐	๑๗,๙๕๘,๐๐๐	-	-	-	-

บัญชีครุภัณฑ์
แผนพัฒนาท้องถิ่น (พ.ศ.๒๕๖๖ - ๒๕๗๐)
เทศบาลตำบลลาดขวาง อำเภอบ้านโพธิ์ จังหวัดฉะเชิงเทรา

ที่	แผนงาน	หมวด	ประเภท	เป้าหมาย (ผลผลิตของครุภัณฑ์)	งบประมาณและที่ผ่านมา					หน่วยงานรับผิดชอบ
					๒๕๖๖ (บาท)	๒๕๖๗ (บาท)	๒๕๖๘ (บาท)	๒๕๖๙ (บาท)	๒๕๗๐ (บาท)	
๑	แผนงานบริหารงานทั่วไป	ครุภัณฑ์	ครุภัณฑ์คอมพิวเตอร์	จัดซื้อคอมพิวเตอร์สำนักงาน ขนาดจอไม่น้อยกว่า ๑๙ นิ้ว CPU ไม่น้อยกว่า ๔ แกนหลัก (๔ core) หน่วยประมวลผลกลางไม่น้อยกว่า ๔ MB ความเร็วไม่น้อยกว่า ๓.๑ GHz RAM ไม่น้อยกว่า ๔ GB ความจุ ไม่น้อยกว่า ๑ TB จำนวน ๔ ชุด	๓๔,๐๐๐	-	๑๗,๐๐๐	-	๑๗,๐๐๐	สำนักปลัด
๒	แผนงานบริหารงานทั่วไป	ครุภัณฑ์	ครุภัณฑ์คอมพิวเตอร์	จัดซื้อเครื่องพิมพ์เลเซอร์ LED สี ชนิด Network แบบที่ ๒ ไม่น้อยกว่า (๒๗หน้า/นาที) ความละเอียดในการพิมพ์ ไม่น้อยกว่า ๖๐๐x๖๐๐ dpi จำนวน ๓ เครื่อง	๒๗,๐๐๐	-	๒๗,๐๐๐	-	๒๗,๐๐๐	สำนักปลัด
๓	แผนงานบริหารงานทั่วไป	ครุภัณฑ์	ครุภัณฑ์คอมพิวเตอร์	เครื่องสำรองไฟฟ้า ขนาด ๘๐๐ VA (๔๘๐ Watts) จำนวน ๔ เครื่อง	๕,๐๐๐	-	๒,๕๐๐	-	๒,๕๐๐	สำนักปลัด
๔	แผนงานบริหารงานทั่วไป	ครุภัณฑ์	ครุภัณฑ์สำนักงาน	จัดซื้อตู้บ้านเลื่อน ๒ บาน จำนวน ๖ ตู้	๑,๑๐๐	-	๑๑,๐๐๐	-	๑๑,๐๐๐	สำนักปลัด
๕	แผนงานบริหารงานทั่วไป	ครุภัณฑ์	ครุภัณฑ์สำนักงาน	ตู้เหล็กเก็บเอกสารชนิดบานทึบ ๒ บาน ขนาด ๑.๒๐ เมตร จำนวน ๔ ตู้	-	๑๑,๐๐๐	-	๑๑,๐๐๐	-	สำนักปลัด
๖	แผนงานบริหารงานทั่วไป	ครุภัณฑ์	ครุภัณฑ์สำนักงาน	จัดซื้อเครื่องปรับอากาศ แบบแยกส่วน (ราคารวมค่าติดตั้ง) แบบติดผนัง (ระบบ Inverter) ขนาด ๑๘,๐๐๐ บีทียู	๒๙,๖๐๐	-	-	-	-	สำนักปลัด
๗	แผนงานบริหารงานทั่วไป	ครุภัณฑ์	ครุภัณฑ์สำนักงาน	จัดซื้อเก้าอี้ประชุมเพื่อใช้รองรับการประชุม จำนวน ๑๐๐ ตัว	-	๖๐,๐๐๐	-	-	-	สำนักปลัด

บัญชีครุภัณฑ์
แผนพัฒนาท้องถิ่น (พ.ศ.๒๕๖๖ - ๒๕๗๐)
เทศบาลตำบลลาดขวาง อำเภอบ้านโพธิ์ จังหวัดฉะเชิงเทรา

ที่	แผนงาน	หมวด	ประเภท	เป้าหมาย (ผลผลิตของครุภัณฑ์)	งบประมาณและที่ผ่านมา					หน่วยงานรับผิดชอบ
					๒๕๖๖ (บาท)	๒๕๖๗ (บาท)	๒๕๖๘ (บาท)	๒๕๖๙ (บาท)	๒๕๗๐ (บาท)	
๒๑	แผนงานบริหารงานคลัง	ครุภัณฑ์	ครุภัณฑ์สำนักงาน	จัดซื้อตู้เหล็กขนาด ๔ ลีนชัก (มอก.) มีหูลิ้นชัก จำนวน ๕ ตู้	๑๕,๘๐๐	๑๕,๘๐๐	๑๕,๘๐๐	๑๕,๘๐๐	๑๕,๘๐๐	กองคลัง
๒๒	แผนงานเคหะและชุมชน	ครุภัณฑ์	ครุภัณฑ์คอมพิวเตอร์	จัดซื้อคอมพิวเตอร์สำนักงาน ขนาดจอไม่น้อยกว่า ๑๙ นิ้ว CPU ไม่น้อยกว่า ๔ แกนหลัก (๔ core) หน่วยประมวลผลกลางไม่น้อยกว่า ๔ MB ความเร็วไม่น้อยกว่า ๓.๑ GHz RAM ไม่น้อยกว่า ๔ GB ความจุ ไม่น้อยกว่า ๑ TB จำนวน ๒ ชุด	๑๗,๐๐๐	-	๑๗,๐๐๐	-	-	กองช่าง
๒๓	แผนงานเคหะและชุมชน	ครุภัณฑ์	ครุภัณฑ์คอมพิวเตอร์	เครื่องสำรองไฟฟ้า ขนาด ๘๐๐ VA (๔๘๐ Watts) จำนวน ๒ เครื่อง	๒,๕๐๐	-	๒,๕๐๐	-	-	กองช่าง
๒๔	แผนงานเคหะและชุมชน	ครุภัณฑ์	ครุภัณฑ์คอมพิวเตอร์	เครื่องคอมพิวเตอร์โน้ตบุ๊กสำหรับประมวลผล (CPU) ไม่น้อยกว่า ๔ แกน (๔ core) หน่วยความจำไม่น้อยกว่า ๔ MB RAM ไม่น้อยกว่า ๘ GB ความจุไม่น้อยกว่า ๑ TB จอภาพไม่น้อยกว่า ๑๒ นิ้ว จำนวน ๑ เครื่อง	๒๒,๐๐๐	-	-	-	-	กองช่าง
๒๕	แผนงานเคหะและชุมชน	ครุภัณฑ์	ครุภัณฑ์คอมพิวเตอร์	จัดซื้อเครื่องพิมพ์เลเซอร์ LED ขาวดำ ชนิด Network แบบที่ ๒ ไม่น้อยกว่า (๓๘ หน้า/นาที) ความละเอียดในการพิมพ์ ไม่น้อยกว่า ๑,๒๐๐x๑,๒๐๐ dpi จำนวน ๒ เครื่อง	๑๕,๐๐๐	๑๕,๐๐๐	-	-	-	กองช่าง

บัญชีครุภัณฑ์
แผนพัฒนาท้องถิ่น (พ.ศ.๒๕๖๖ - ๒๕๗๐)
เทศบาลตำบลลาดขวาง อำเภอบ้านโพธิ์ จังหวัดฉะเชิงเทรา

ที่	แผนงาน	หมวด	ประเภท	เป้าหมาย (ผลผลิตของครุภัณฑ์)	งบประมาณและที่ผ่านมา					หน่วยงานรับผิดชอบ
					๒๕๖๖ (บาท)	๒๕๖๗ (บาท)	๒๕๖๘ (บาท)	๒๕๖๙ (บาท)	๒๕๗๐ (บาท)	
๒๖	แผนงานเคหะและชุมชน	ครุภัณฑ์	ครุภัณฑ์สำนักงาน	ตู้เก็บเอกสารชนิดบานเลื่อน ๒ บาน ขนาด ๑.๒๐ เมตร จำนวน ๔ ตู้	๑๑,๐๐๐	-	-	๑๑,๐๐๐	-	กองช่าง
๒๗	แผนงานเคหะและชุมชน	ครุภัณฑ์	ครุภัณฑ์สำนักงาน	จัดซื้อตู้เหล็กเก็บเอกสารชนิด ๒ บาน จำนวน ๔ ตู้	-	๑๑,๐๐๐	-	-	๑๑,๐๐๐	กองช่าง
๒๘	แผนงานเคหะและชุมชน	ครุภัณฑ์	ครุภัณฑ์สำนักงาน	จัดซื้อโต๊ะทำงาน จำนวน ๒ ตัว	๘,๘๐๐	-	-	-	-	กองช่าง
๒๙	แผนงานเคหะและชุมชน	ครุภัณฑ์	ครุภัณฑ์สำนักงาน	จัดซื้อเก้าอี้พนักงาน จำนวน ๒ ตัว	๖,๐๐๐	-	-	-	-	กองช่าง
๓๐	แผนงานเคหะและชุมชน	ครุภัณฑ์	ครุภัณฑ์สำรวจ	จัดซื้อเทปวัดระยะ วัดที่สายไฟเบอร์กลาส ยาว ๕๐ ม. (๑๖๕ ฟุต)	๒,๐๐๐	-	-	-	-	กองช่าง
๓๑	แผนงานเคหะและชุมชน	ครุภัณฑ์	ครุภัณฑ์สำรวจ	จัดซื้อล้อวัดระยะ จำนวน ๑ อัน	๑๐,๐๐๐	-	-	-	-	กองช่าง
๓๒	แผนงานเคหะและชุมชน	ครุภัณฑ์	ครุภัณฑ์ งานบ้านงานครัว	จัดซื้อเครื่องตัดแต่งพุ่มไม้ ขนาด ๒๙.๕ นิ้ว เป็นเครื่องตัดแต่งพุ่มไม้ชนิดใช้เครื่องยนต์ แบบมือถือ ใช้เครื่องยนต์เบนซิน ๑ สูบ ๒ จังหวะ ความจุกระบอกสูบขนาดไม่น้อย กว่า ๒๑ ซีซี เครื่องยนต์ขนาดไม่น้อย กว่า ๐.๙ แรงม้า ใบมีดตัดขนาดไม่น้อยกว่า ๒๙.๕ นิ้ว จำนวน ๑ เครื่อง	-	-	๑๘,๙๐๐	-	-	กองช่าง
๓๓	แผนงานเคหะและชุมชน	ครุภัณฑ์	ครุภัณฑ์ งานบ้านงานครัว	จัดซื้อเครื่องตัดหญ้าแบบข้อแข็ง เป็นเครื่องตัดหญ้าแบบสะพายเครื่องยนต์ ขนาดไม่น้อยกว่า ๑.๔ แรงม้า ปริมาตร กระบอกสูบไม่น้อยกว่า ๓๐ ซีซี พร้อมใบมีด จำนวน ๖ เครื่อง	๕๔,๐๐๐	-	-	-	-	กองช่าง

บัญชีครุภัณฑ์
แผนพัฒนาท้องถิ่น (พ.ศ.๒๕๖๖ - ๒๕๗๐)
เทศบาลตำบลลาดขวาง อำเภอบ้านโพธิ์ จังหวัดฉะเชิงเทรา

ที่	แผนงาน	หมวด	ประเภท	เป้าหมาย (ผลผลิตของครุภัณฑ์)	งบประมาณและที่ผ่านมา					หน่วยงานรับผิดชอบ
					๒๕๖๖ (บาท)	๒๕๖๗ (บาท)	๒๕๖๘ (บาท)	๒๕๖๙ (บาท)	๒๕๗๐ (บาท)	
๓๔	แผนงานเคหะและชุมชน	ครุภัณฑ์	ครุภัณฑ์การเกษตร	จัดซื้อเครื่องสูบน้ำมอเตอร์ไฟฟ้า เป็นเครื่องสูบน้ำแบบหอยโข่ง ใช้มอเตอร์ไฟฟ้า ขนาดท่อส่งไม่น้อยกว่า ๔ นิ้ว (๑๐๐ มิลลิเมตร) สูบน้ำได้ไม่น้อยกว่าตาม ปริมาณที่กำหนด ส่งน้ำได้สูงไม่น้อยกว่า ๑๓.๕๐ เมตร หรือประมาณ ๔๕ ฟุต อุปกรณ์ประกอบของเครื่องสูบน้ำและของมอเตอร์ไฟฟ้าต้องมีครบชุด พร้อมทั้งจะใช้งานได้ จำนวน ๓ เครื่อง	๒๐,๐๐๐	-	๒๐,๐๐๐	-	๒๐,๐๐๐	กองช่าง
๓๕	แผนงานเคหะและชุมชน	ครุภัณฑ์	ครุภัณฑ์การเกษตร	จัดซื้อเลื่อยยนต์ ขนาดบาร์และโซ่ ๑๑.๕ นิ้ว จำนวน ๖ เครื่อง	๒๐,๐๐๐	-	๒๐,๐๐๐	-	๒๐,๐๐๐	กองช่าง
๓๖	แผนงานการศึกษา	ครุภัณฑ์	ครุภัณฑ์คอมพิวเตอร์	ติดตั้งกล่องวงจรปิดศูนย์พัฒนาเด็กเล็ก ทต.ลาดขวาง	๕๐,๐๐๐	-	-	-	-	กองการศึกษา
๓๗	แผนงานการศึกษา	ครุภัณฑ์	ครุภัณฑ์คอมพิวเตอร์	เครื่องคอมพิวเตอร์โน้ตบุ๊กสำหรับประมวลผล (CPU) ไม่น้อยกว่า ๔ แกน (๔ core) หน่วยความจำไม่น้อยกว่า ๔ MB RAM ไม่น้อยกว่า ๘ GB ความจุไม่น้อยกว่า ๑ TB จอภาพไม่น้อยกว่า ๑๒ นิ้ว จำนวน ๑ เครื่อง	๒๒,๐๐๐	-	-	-	-	กองการศึกษา
๓๘	แผนงานการศึกษา	ครุภัณฑ์	ครุภัณฑ์คอมพิวเตอร์	จัดซื้อคอมพิวเตอร์สำนักงาน ขนาดจอไม่น้อยกว่า ๑๙ นิ้ว CPU ไม่น้อยกว่า ๔ แกนหลัก(๔ core) หน่วยประมวลผลกลางไม่น้อยกว่า ๔ MB ความเร็วไม่น้อยกว่า ๓.๑ GHz RAM ไม่น้อยกว่า ๔ GB ความจุ ไม่น้อยกว่า ๑ TB จำนวน ๒ ชุด	-	๑๗,๐๐๐	-	๑๗,๐๐๐	-	กองการศึกษา

บัญชีครุภัณฑ์
แผนพัฒนาท้องถิ่น (พ.ศ.๒๕๖๖ - ๒๕๗๐)
เทศบาลตำบลลาดขวาง อำเภอบ้านโพธิ์ จังหวัดฉะเชิงเทรา

ที่	แผนงาน	หมวด	ประเภท	เป้าหมาย (ผลผลิตของครุภัณฑ์)	งบประมาณและที่ผ่านมา					หน่วยงานรับผิดชอบ
					๒๕๖๖ (บาท)	๒๕๖๗ (บาท)	๒๕๖๘ (บาท)	๒๕๖๙ (บาท)	๒๕๗๐ (บาท)	
๓๙	แผนงานการศึกษา	ครุภัณฑ์	ครุภัณฑ์คอมพิวเตอร์	จัดซื้อเครื่องพิมพ์เลเซอร์ LED สี ชนิด Network แบบที่ ๒ ไม่น้อยกว่า (๒๗หน้า/นาที) ความละเอียดในการพิมพ์ ไม่น้อยกว่า ๖๐๐x๖๐๐ dpi จำนวน ๒ เครื่อง	๒๗,๐๐๐	-	-	๒๗,๐๐๐	-	กองการศึกษา
๔๐	แผนงานการศึกษา	ครุภัณฑ์	ครุภัณฑ์คอมพิวเตอร์	จัดซื้อเครื่องพิมพ์เลเซอร์ LED ขาวดำ ชนิด Network แบบที่ ๒ ไม่น้อยกว่า (๓๘ หน้า/นาที) ความละเอียดในการพิมพ์ ไม่น้อยกว่า ๑,๒๐๐x๑,๒๐๐ dpi จำนวน ๒ เครื่อง	-	-	๑๕,๐๐๐	-	๑๕,๐๐๐	กองการศึกษา
๔๑	แผนงานการศึกษา	ครุภัณฑ์	ครุภัณฑ์คอมพิวเตอร์	เครื่องสำรองไฟฟ้า ขนาด ๘๐๐ VA (๔๘๐ Watts) จำนวน ๒ เครื่อง	-	๒,๕๐๐	-	๒,๕๐๐	-	กองการศึกษา
๔๒	แผนงานการศึกษา	ครุภัณฑ์	ครุภัณฑ์สำนักงาน	ตู้เก็บเอกสารชนิดบานเลื่อน ๒ บาน ขนาด ๑.๒๐ เมตร จำนวน ๕ ตู้	๕,๕๐๐	๕,๕๐๐	๕,๕๐๐	๕,๕๐๐	๕,๕๐๐	กองการศึกษา
๔๓	แผนงานการศึกษา	ครุภัณฑ์	ครุภัณฑ์สำนักงาน	จัดซื้อตู้เหล็กเก็บเอกสารชนิด ๒ บาน จำนวน ๕ ตู้	๕,๕๐๐	๕,๕๐๐	๕,๕๐๐	๕,๕๐๐	๕,๕๐๐	กองการศึกษา
๔๔	แผนงานการศึกษา	ครุภัณฑ์	ครุภัณฑ์สำนักงาน	จัดซื้อเก้าอี้พนักงาน จำนวน ๑ ตัว	๓,๐๐๐	-	๓,๐๐๐	-	-	กองการศึกษา
๔๕	แผนงานการศึกษา	ครุภัณฑ์	ครุภัณฑ์สำนักงาน	จัดซื้อเก้าอี้ผู้บริหาร จำนวน ๓ ตัว	-	๕,๐๐๐	-	๕,๐๐๐	-	

บัญชีครุภัณฑ์
แผนพัฒนาท้องถิ่น (พ.ศ.๒๕๖๖ - ๒๕๗๐)
เทศบาลตำบลลาดขวาง อำเภอบ้านโพธิ์ จังหวัดฉะเชิงเทรา

ที่	แผนงาน	หมวด	ประเภท	เป้าหมาย (ผลผลิตของครุภัณฑ์)	งบประมาณและที่ผ่านมา					หน่วยงานรับผิดชอบ
					๒๕๖๖ (บาท)	๒๕๖๗ (บาท)	๒๕๖๘ (บาท)	๒๕๖๙ (บาท)	๒๕๗๐ (บาท)	
๔๖	แผนงานการศึกษา	ครุภัณฑ์	ครุภัณฑ์ยานพาหนะ และขนส่ง	จัดซื้อรถยนต์ขนาด ๑ ตัน ขับเคลื่อน ๒ ล้อ ปริมาณกระบอกสูบไม่ต่ำกว่า ๒,๕๐๐ ซีซี หรือกำลังเครื่องยนต์สูงสุดไม่ต่ำกว่า ๑๑๐ กิโลวัตต์เป็นราคารวมเครื่องปรับอากาศ ห้องโดยสารเป็นดับเบิลแค็บ ๔ ประตู ราคารวมภาษีสรรพสามิตร จำนวน ๑ คัน	-	-	-	-	๘๒๐,๐๐๐	กองการศึกษา
๔๗	แผนงานสาธารณสุข	ครุภัณฑ์	ครุภัณฑ์คอมพิวเตอร์	จัดซื้อคอมพิวเตอร์สำนักงาน ขนาดจอไม่น้อยกว่า ๑๙ นิ้ว CPU ไม่น้อยกว่า ๒ แกนหลัก(๒ core) ความเร็วไม่น้อยกว่า ๓.๓ GHz RAM ไม่น้อยกว่า ๔ GB ความจุ ไม่น้อยกว่า ๑ TB จำนวน ๕ ชุด	๑๗,๐๐๐	๑๗,๐๐๐	๑๗,๐๐๐	๑๗,๐๐๐	๑๗,๐๐๐	กองสาธารณสุข
๔๘	แผนงานสาธารณสุข	ครุภัณฑ์	ครุภัณฑ์คอมพิวเตอร์	จัดซื้อเครื่องพิมพ์เลเซอร์ LED สี ชนิด Network แบบที่ ๒ ไม่น้อยกว่า (๒๗หน้า/นาที) ความละเอียดในการพิมพ์ ไม่น้อยกว่า ๖๐๐x๖๐๐ dpi จำนวน ๕ เครื่อง	๒๗,๐๐๐	๒๗,๐๐๐	๒๗,๐๐๐	๒๗,๐๐๐	๒๗,๐๐๐	กองสาธารณสุข
๔๙	แผนงานสาธารณสุข	ครุภัณฑ์	ครุภัณฑ์คอมพิวเตอร์	เครื่องสำรองไฟฟ้า ขนาด ๘๐๐ VA (๔๘๐ Watts) จำนวน ๕ เครื่อง	๒,๕๐๐	๒,๕๐๐	๒,๕๐๐	๒,๕๐๐	๒,๕๐๐	กองสาธารณสุข
๕๐	แผนงานสาธารณสุข	ครุภัณฑ์	ครุภัณฑ์สำนักงาน	ตู้เหล็กเก็บเอกสารชนิด ๒ บาน ขนาด ๑.๒๐ เมตร จำนวน ๑๐ ตู้	๑๑,๐๐๐	๑๑,๐๐๐	๑๑,๐๐๐	๑๑,๐๐๐	๑๑,๐๐๐	กองสาธารณสุข
๕๑	แผนงานสาธารณสุข	ครุภัณฑ์	ครุภัณฑ์สำนักงาน	จัดซื้อตู้เหล็กขนาด ๔ ล้นชัก (มอก.) มีหุ้ล้นชัก จำนวน ๕ ตู้	๑๕,๘๐๐	๑๕,๘๐๐	๑๕,๘๐๐	๑๕,๘๐๐	๑๕,๘๐๐	กองสาธารณสุข
รวม	๕๑ โครงการ	-	-	-	๕๘๘,๕๐๐	๕๖๒,๑๐๐	๓๕๖,๕๐๐	๔๖๔,๐๐๐	๑,๑๕๖,๑๐๐	-