

เทศบัญญัติ  
เรื่อง  
งบประมาณรายจ่ายประจำปีงบประมาณ  
พ.ศ. ๒๕๖๘



เทศบาลตำบลลาดขวาง  
อำเภอบ้านโพธิ์ จังหวัดฉะเชิงเทรา

สำนักปลัดเทศบาล  
โทร ๐-๓๘๐๘-๘๓๔๗  
Email : ladkwang@gmail.com



## ส่วนที่ 1

คำแถลงประกอบงบประมาณรายจ่าย

ประจำปีงบประมาณ พ.ศ. 2568

ของ

เทศบาลตำบลหาง

อำเภอบ้านโพธิ์ จังหวัดฉะเชิงเทรา

เทศบาลตำบลลาดขวาง  
เขต/อำเภอ บ้านโพธิ์ จังหวัดฉะเชิงเทรา

111 ม.3 ต.ลาดขวาง ซอย- ถนน- แขวง/ตำบล ลาดขวาง  
เขต/อำเภอ บ้านโพธิ์ จังหวัดฉะเชิงเทรา 24140

พื้นที่	9.17 ตารางกิโลเมตร
ประชากรทั้งหมด	4,104 คน
ชาย	1,940 คน
หญิง	2,164 คน

ข้อมูล ณ วันที่ 28 สิงหาคม 2567

## คำแถลงงบประมาณ

ประกอบงบประมาณรายจ่ายประจำปีงบประมาณ พ.ศ. 2568

### ท่านประธานสภาฯ และสมาชิกสภาเทศบาลตำบลลาดขวาง

บัดนี้ ถึงเวลาที่ผู้บริหารท้องถิ่นของเทศบาลตำบลลาดขวาง จะได้เสนอร่างเทศบัญญัติงบประมาณรายจ่ายประจำปีต่อสภาเทศบาลตำบลลาดขวางอีกครั้งหนึ่ง ฉะนั้น ในโอกาสนี้ ผู้บริหารท้องถิ่นเทศบาลตำบลลาดขวาง จึงขอชี้แจงให้ท่านประธานและสมาชิกทุกท่านได้ทราบถึงสถานะการคลัง ตลอดจนหลักการและแนวนโยบายการดำเนินการ ในปีงบประมาณ พ.ศ. 2568 ดังต่อไปนี้

#### 1. สถานะการคลัง

##### 1.1 งบประมาณรายจ่ายทั่วไป

ในปีงบประมาณ พ.ศ. 2567 ณ วันที่ 9 สิงหาคม พ.ศ. 2567 องค์กรปกครองส่วนท้องถิ่นมีสถานะการเงิน ดังนี้

1.1.1 เงินฝากธนาคาร จำนวน 51,366,217.71 บาท

1.1.2 เงินสะสม จำนวน 71,721,384.23 บาท

1.1.3 เงินทุนสำรองเงินสะสม จำนวน 0.00 บาท

1.1.4 รายการกันเงินไว้แบบก่อนนี้ผูกพันและยังไม่ได้เบิกจ่าย จำนวน 0 โครงการ รวม 0.00 บาท

1.1.5 รายการกันเงินไว้โดยยังไม่ได้ก่อนนี้ผูกพัน จำนวน 0 โครงการ รวม 0.00 บาท

1.2 เงินกู้ยืมค้าง จำนวน 0.00 บาท

#### 2. การบริหารงบประมาณในปีงบประมาณ พ.ศ. 2566

2.1 รายรับจริง จำนวน 45,995,177.99 บาท ประกอบด้วย

หมวดภาษีอากร	จำนวน	14,103,967.79 บาท
หมวดค่าธรรมเนียม ค่าปรับ และใบอนุญาต	จำนวน	822,369.50 บาท
หมวดรายได้จากทรัพย์สิน	จำนวน	245,722.76 บาท
หมวดรายได้จากสาธารณูปโภค และกิจการพาณิชย์	จำนวน	0.00 บาท
หมวดรายได้เบ็ดเตล็ด	จำนวน	70,519.09 บาท
หมวดรายได้จากทุน	จำนวน	9,829.00 บาท
หมวดภาษีจัดสรร	จำนวน	19,532,044.85 บาท
หมวดเงินอุดหนุน	จำนวน	11,210,725.00 บาท

2.2 เงินอุดหนุนที่รัฐบาลให้โดยระบุวัตถุประสงค์ จำนวน 1,443,260.73 บาท

2.3 รายจ่ายจริง จำนวน 36,871,339.71 บาท ประกอบด้วย

งบกลาง	จำนวน	7,253,516.23 บาท
งบบุคลากร	จำนวน	13,549,908.48 บาท
งบดำเนินงาน	จำนวน	12,024,132.00 บาท
งบลงทุน	จำนวน	2,603,115.00 บาท
งบเงินอุดหนุน	จำนวน	1,440,668.00 บาท
งบรายจ่ายอื่น	จำนวน	0.00 บาท

2.4 รายจ่ายที่จ่ายจากเงินอุดหนุนที่รัฐบาลให้โดยระบுவัตถุประสงค์ จำนวน 1,392,210.73 บาท

2.5 มีการจ่ายเงินสะสมเพื่อดำเนินการตามอำนาจหน้าที่ จำนวน 2,391,800.00 บาท

2.6 รายจ่ายที่จ่ายจากเงินทุนสำรองเงินสะสม จำนวน 0.00 บาท

2.7 รายจ่ายที่จ่ายจากเงินกู้ จำนวน 0.00 บาท

### 3. งบเฉพาะการ

#### ประเภทกิจการประปา กิจการกิจการประปา

ปีงบประมาณ พ.ศ. 2566

รายรับจริง	จำนวน	214,499.20 บาท
รายจ่ายจริง	จำนวน	193,885.92 บาท
กู้เงินจากธนาคาร/อื่น ๆ	จำนวน	0.00 บาท
ยืมเงินสะสม	จำนวน	0.00 บาท
กำไรสะสม	จำนวน	20,613.28 บาท
เงินสะสม	จำนวน	595,187.69 บาท
ทุนสำรองเงินสะสม	จำนวน	4,175.17 บาท
เงินฝากธนาคาร	จำนวน	609,779.92 บาท
ทรัพย์สินรับจํานํา	จำนวน	0.00 บาท

ค่าแถลงงบประมาณ

ประกอบงบประมาณรายจ่ายประจำปีงบประมาณ พ.ศ. 2568

เทศบาลตำบลลาดขวาง

อำเภอบ้านโพธิ์ จังหวัดฉะเชิงเทรา

1. รายรับ

รายรับ	รายรับจริง ปี 2566	ประมาณการ ปี 2567	ประมาณการ ปี 2568
<b>รายได้จัดเก็บเอง</b>			
หมวดภาษีอากร	14,103,967.79	20,456,000.00	17,949,300.00
หมวดค่าธรรมเนียม ค่าปรับ และใบอนุญาต	822,369.50	1,018,500.00	1,166,500.00
หมวดรายได้จากทรัพย์สิน	245,722.76	403,000.00	403,000.00
หมวดรายได้จากสาธารณูปโภค และกิจการพาณิชย์	0.00	500.00	500.00
หมวดรายได้เบ็ดเตล็ด	70,519.09	112,000.00	102,000.00
หมวดรายได้จากทุน	9,829.00	0.00	10,000.00
<b>รวมรายได้จัดเก็บเอง</b>	<b>15,252,408.14</b>	<b>21,990,000.00</b>	<b>19,631,300.00</b>
<b>รายได้ที่รัฐบาลเก็บแล้วจัดสรรให้องค์กรปกครองส่วนท้องถิ่น</b>			
หมวดภาษีจัดสรร	19,532,044.85	24,190,000.00	22,900,000.00
<b>รวมรายได้ที่รัฐบาลเก็บแล้วจัดสรรให้องค์กรปกครองส่วนท้องถิ่น</b>	<b>19,532,044.85</b>	<b>24,190,000.00</b>	<b>22,900,000.00</b>
<b>รายได้ที่รัฐบาลอุดหนุนให้องค์กรปกครองส่วนท้องถิ่น</b>			
หมวดเงินอุดหนุน	11,210,725.00	11,000,000.00	19,648,700.00
<b>รวมรายได้ที่รัฐบาลอุดหนุนให้องค์กรปกครองส่วนท้องถิ่น</b>	<b>11,210,725.00</b>	<b>11,000,000.00</b>	<b>19,648,700.00</b>
<b>รวม</b>	<b>45,995,177.99</b>	<b>57,180,000.00</b>	<b>62,180,000.00</b>

ค่าแถมงบประมาณ

ประกอบงบประมาณรายจ่ายประจำปีงบประมาณ พ.ศ. 2568

เทศบาลตำบลลาดขวาง

อำเภอบ้านโพธิ์ จังหวัดฉะเชิงเทรา

2. รายจ่าย

รายจ่าย	รายจ่ายจริง ปี 2566	ประมาณการ ปี 2567	ประมาณการ ปี 2568
จ่ายจากงบประมาณ			
งบกลาง	7,253,516.23	8,931,618.00	10,154,600.00
งบบุคลากร	13,549,908.48	21,008,520.00	20,193,300.00
งบดำเนินงาน	12,024,132.00	21,683,462.00	22,532,100.00
งบลงทุน	2,603,115.00	3,907,200.00	7,084,800.00
งบเงินอุดหนุน	1,440,668.00	1,649,200.00	2,185,200.00
งบรายจ่ายอื่น	0.00	0.00	30,000.00
รวมจ่ายจากงบประมาณ	36,871,339.71	57,180,000.00	62,180,000.00



ส่วนที่ 2

เทศบัญญัติ

เรื่อง

งบประมาณรายจ่ายประจำปีงบประมาณ พ.ศ. 2568

ของ

เทศบาลตำบลลาดขวาง

อำเภอบ้านโพธิ์ จังหวัดฉะเชิงเทรา

**บันทึกหลักการและเหตุผล**  
**ประกอบร่างเทศบัญญัติ งบประมาณรายจ่าย**  
**ประจำปีงบประมาณ พ.ศ. 2568 ของเทศบาลตำบลลาดขวาง**  
**อำเภอบ้านโพธิ์ จังหวัดฉะเชิงเทรา**

ด้าน	รวม
<b>ด้านบริหารทั่วไป</b>	
แผนงานบริหารงานทั่วไป	21,594,900
แผนงานการรักษาความสงบภายใน	1,413,100
<b>ด้านบริการชุมชนและสังคม</b>	
แผนงานการศึกษา	10,376,800
แผนงานสาธารณสุข	3,540,300
แผนงานสังคมสงเคราะห์	805,000
แผนงานเคหะและชุมชน	5,749,300
แผนงานสร้างความเข้มแข็งของชุมชน	201,000
แผนงานการศาสนา วัฒนธรรม และนันทนาการ	190,000
<b>ด้านการเศรษฐกิจ</b>	
แผนงานอุตสาหกรรมและการโยธา	8,140,000
แผนงานการเกษตร	15,000
<b>ด้านการดำเนินงานอื่น</b>	
แผนงานงบกลาง	10,154,600
<b>งบประมาณรายจ่ายทั้งสิ้น</b>	<b>62,180,000</b>

รายจ่ายตามงานและงบรายจ่าย  
เทศบาลตำบลลาดขวาง  
อำเภอบ้านโพธิ์ จังหวัดฉะเชิงเทรา

## แผนงานงบกลาง

งบ	งาน	งบกลาง	รวม
งบกลาง		10,154,600	10,154,600
งบกลาง		10,154,600	10,154,600

## แผนงานบริหารงานทั่วไป

งบ	งาน	งานบริหารทั่วไป	งานวางแผนสถิติและ วิชาการ	งานบริหารงานคลัง	งานควบคุมภายในและ การตรวจสอบภายใน	รวม
งบบุคลากร		6,350,400	1,240,200	2,838,500	262,600	10,691,700
เงินเดือน (ฝ่ายการเมือง)		2,848,900	0	0	0	2,848,900
เงินเดือน (ฝ่ายประจำ)		3,501,500	1,240,200	2,838,500	262,600	7,842,800
งบดำเนินงาน		5,100,100	307,000	3,840,000	105,000	9,352,100
ค่าตอบแทน		1,697,600	112,000	790,000	5,000	2,604,600
ค่าใช้สอย		2,166,500	195,000	2,690,000	65,000	5,116,500
ค่าวัสดุ		455,000	0	285,000	25,000	765,000
ค่าสาธารณูปโภค		781,000	0	75,000	10,000	866,000
งบลงทุน		1,440,600	0	80,500	0	1,521,100
ค่าครุภัณฑ์		1,440,600	0	80,500	0	1,521,100
งบรายจ่ายอื่น		30,000	0	0	0	30,000
รายจ่ายอื่น		30,000	0	0	0	30,000
	รวม	12,921,100	1,547,200	6,759,000	367,600	21,594,900

## แผนงานการรักษาความสงบภายใน

งบ	งาน	งานป้องกันและบรรเทา สาธารณภัย	รวม
งบบุคลากร		826,100	826,100
เงินเดือน (ฝ่ายประจำ)		826,100	826,100
งบดำเนินงาน		587,000	587,000
ค่าตอบแทน		87,000	87,000
ค่าใช้สอย		190,000	190,000
ค่าวัสดุ		310,000	310,000
	รวม	1,413,100	1,413,100

## แผนงานการศึกษา

งบ	งาน	งานบริหารทั่วไปเกี่ยวกับการศึกษา	งานระดับก่อนวัยเรียนและประถมศึกษา	งานระดับมัธยมศึกษา	รวม
งบบุคลากร		1,733,600	1,074,000	0	2,807,600
เงินเดือน (ฝ่ายประจำ)		1,733,600	1,074,000	0	2,807,600
งบดำเนินงาน		636,000	2,248,000	0	2,884,000
ค่าตอบแทน		215,000	90,000	0	305,000
ค่าใช้สอย		276,000	773,000	0	1,049,000
ค่าวัสดุ		145,000	1,285,000	0	1,430,000
ค่าสาธารณูปโภค		0	100,000	0	100,000
งบลงทุน		0	2,500,000	0	2,500,000
ค่าที่ดินและสิ่งก่อสร้าง		0	2,500,000	0	2,500,000
งบเงินอุดหนุน		0	1,825,200	360,000	2,185,200
เงินอุดหนุน		0	1,825,200	360,000	2,185,200
	รวม	2,369,600	7,647,200	360,000	10,376,800

## แผนงานสาธารณสุข

งบ	งาน	งานบริหารทั่วไปเกี่ยวข้องกับสาธารณสุข	งานบริการสาธารณสุขและงานสาธารณสุขอื่น	รวม
งบบุคลากร		1,052,520	665,280	1,717,800
เงินเดือน (ฝ่ายประจำ)		1,052,520	665,280	1,717,800
งบดำเนินงาน		943,000	318,000	1,261,000
ค่าตอบแทน		193,000	48,000	241,000
ค่าใช้สอย		460,000	170,000	630,000
ค่าวัสดุ		290,000	100,000	390,000
งบลงทุน		61,500	500,000	561,500
ค่าครุภัณฑ์		61,500	500,000	561,500
	รวม	2,057,020	1,483,280	3,540,300

## แผนงานสังคมสงเคราะห์

งบ	งาน	งานสวัสดิการสังคม และสังคมสงเคราะห์	รวม
งบบุคลากร		598,000	598,000
	เงินเดือน (ฝ่ายประจำ)	598,000	598,000
งบดำเนินงาน		207,000	207,000
	ค่าตอบแทน	82,000	82,000
	ค่าใช้จ่าย	125,000	125,000
	รวม	805,000	805,000

## แผนงานเคหะและชุมชน

งบ	งาน	งานกำจัดขยะมูลฝอย และสิ่งปฏิกูล	รวม
งบบุคลากร		1,309,300	1,309,300
	เงินเดือน (ฝ่ายประจำ)	1,309,300	1,309,300
งบดำเนินงาน		4,440,000	4,440,000
	ค่าตอบแทน	120,000	120,000
	ค่าใช้จ่าย	3,320,000	3,320,000
	ค่าวัสดุ	1,000,000	1,000,000
	รวม	5,749,300	5,749,300

## แผนงานสร้างความเข้มแข็งของชุมชน

งบ	งาน	งานบริหารทั่วไปเกี่ยวข้องกับสร้างความเข้มแข็งของชุมชน	งานส่งเสริมและสนับสนุนความเข้มแข็งชุมชน	รวม
งบดำเนินงาน		171,000	30,000	201,000
	ค่าตอบแทน	171,000	0	171,000
	ค่าใช้จ่าย	0	30,000	30,000
	รวม	171,000	30,000	201,000

## แผนงานการศาสนา วัฒนธรรม และนันทนาการ

งบ	งาน	งานศาสนาวัฒนธรรมท้องถิ่น	รวม
งบดำเนินงาน		190,000	190,000
	ค่าใช้จ่าย	190,000	190,000
	รวม	190,000	190,000

## แผนงานอุตสาหกรรมและการโยธา

งบ	งาน	งานบริหารทั่วไปเกี่ยวกับอุตสาหกรรมและการโยธา	งานก่อสร้าง	รวม
งบบุคลากร		1,734,300	508,500	2,242,800
เงินเดือน (ฝ่ายประจำ)		1,734,300	508,500	2,242,800
งบดำเนินงาน		846,000	2,549,000	3,395,000
ค่าตอบแทน		121,000	49,000	170,000
ค่าใช้สอย		380,000	1,360,000	1,740,000
ค่าวัสดุ		345,000	1,140,000	1,485,000
งบลงทุน		90,800	2,411,400	2,502,200
ค่าครุภัณฑ์		90,800	0	90,800
ค่าที่ดินและสิ่งก่อสร้าง		0	2,411,400	2,411,400
	รวม	2,671,100	5,468,900	8,140,000

## แผนงานการเกษตร

งบ	งาน	งานส่งเสริมการเกษตร	รวม
งบดำเนินงาน		15,000	15,000
ค่าใช้สอย		15,000	15,000
	รวม	15,000	15,000

เทศบัญญัติ

งบประมาณรายจ่าย ประจำปีงบประมาณ พ.ศ. ๒๕๖๘

เทศบาลตำบลลาดขวาง

อำเภอบ้านโพธิ์ จังหวัดฉะเชิงเทรา

โดยที่เป็นการสมควรตั้งงบประมาณรายจ่ายประจำปีงบประมาณ พ.ศ. ๒๕๖๘ อาศัยอำนาจตามความในพระราชบัญญัติเทศบาล พ.ศ. ๒๔๙๖ แก้ไขเพิ่มเติมถึงฉบับที่ ๑๔ พ.ศ. ๒๕๖๒ มาตรา ๖๕ จึงตราเทศบัญญัติขึ้นไว้ โดยความเห็นชอบของสภาเทศบาลตำบลลาดขวาง และโดยเห็นชอบของผู้ว่าราชการจังหวัดฉะเชิงเทรา

ข้อ ๑ เทศบัญญัติ นี้เรียกว่า เทศบัญญัติงบประมาณรายจ่ายประจำปีงบประมาณ พ.ศ. ๒๕๖๘

ข้อ ๒ เทศบัญญัติ นี้ให้ใช้บังคับตั้งแต่วันที่ ๑ ตุลาคม พ.ศ. ๒๕๖๗ เป็นต้นไป

ข้อ ๓ งบประมาณรายจ่ายประจำปีงบประมาณ พ.ศ. ๒๕๖๘ เป็นจำนวนรวมทั้งสิ้น ๖๒,๕๔๑,๐๐๐ บาท

ข้อ ๔ งบประมาณรายจ่ายทั่วไป จ่ายจากรายได้จัดเก็บเอง หมวดภาษีจัดสรร และหมวดเงินอุดหนุน เป็นจำนวนรวมทั้งสิ้น ๖๒,๑๘๐,๐๐๐ บาท โดยแยกรายละเอียดตามแผนงานได้ดังนี้

แผนงาน	ยอดรวม
<b>ด้านบริหารทั่วไป</b>	
แผนงานบริหารงานทั่วไป	๒๑,๕๙๔,๙๐๐
แผนงานการรักษาความสงบภายใน	๑,๔๑๓,๑๐๐
<b>ด้านบริการชุมชนและสังคม</b>	
แผนงานการศึกษา	๑๐,๓๗๖,๘๐๐
แผนงานสาธารณสุข	๓,๕๔๐,๓๐๐
แผนงานสังคมสงเคราะห์	๘๐๕,๐๐๐
แผนงานเคหะและชุมชน	๕,๗๔๙,๓๐๐
แผนงานสร้างความเข้มแข็งของชุมชน	๒๐๑,๐๐๐
แผนงานการศาสนา วัฒนธรรม และนันทนาการ	๑๙๐,๐๐๐
<b>ด้านการเศรษฐกิจ</b>	
แผนงานอุตสาหกรรมและการโยธา	๘,๑๔๐,๐๐๐
แผนงานการเกษตร	๑๕,๐๐๐
<b>ด้านการดำเนินงานอื่น</b>	
แผนงานงบกลาง	๑๐,๑๕๔,๖๐๐
<b>งบประมาณรายจ่ายทั้งสิ้น</b>	<b>๖๒,๑๘๐,๐๐๐</b>

ข้อ ๕ งบประมาณรายจ่ายเฉพาะการ จ่ายจากรายได้ เป็นจำนวนรวมทั้งสิ้น ๓๖๑,๐๐๐ บาท ดังนี้

งบ	ยอดรวม
งบกลาง	๙,๐๐๐
งบบุคลากร	๑๓๒,๐๐๐
งบดำเนินงาน	๒๒๐,๐๐๐
รวมรายจ่าย	๓๖๑,๐๐๐

ข้อ ๖ ให้นายกเทศมนตรีตำบลลาดขวางปฏิบัติการเบิกจ่ายเงินงบประมาณที่ได้รับอนุมัติให้เป็นไปตามระเบียบกระทรวงมหาดไทยว่าด้วยวิธีการงบประมาณขององค์กรปกครองส่วนท้องถิ่น และระเบียบกระทรวงมหาดไทยว่าด้วยการรับเงิน การเบิกจ่ายเงิน การฝากเงิน การเก็บรักษาเงิน และการตรวจเงินขององค์กรปกครองส่วนท้องถิ่น

ข้อ ๗ ให้นายกเทศมนตรีตำบลลาดขวางมีหน้าที่รักษาการให้เป็นไปตามเทศบัญญัตินี้

ประกาศ ณ วันที่ ๑๖ ก.ย. ๒๕๖๗

(ลงนาม).....

(นายไพวรรณ ศรีประสิทธิ์)

ตำแหน่ง นายกเทศมนตรีตำบลลาดขวาง

เห็นชอบ

(ลงนาม).....

(นายศักรินทร์ ศรีสมวงศ์)

ตำแหน่ง นายอำเภอบ้านโพธิ์ ปฏิบัติราชการแทน

ผู้ว่าราชการจังหวัดฉะเชิงเทรา

๑๒ ก.ย. ๒๕๖๗

**รายงานประมาณการรายรับ**  
**ประจำปีงบประมาณ พ.ศ. 2568**  
**เทศบาลตำบลลาดขวาง**  
**อำเภอบ้านโพธิ์ จังหวัดฉะเชิงเทรา**

	รายรับจริง		ประมาณการ		
	ปี 2565	ปี 2566	ปี 2567	ยอดต่าง (%)	ปี 2568
<b>หมวดภาษีอากร</b>					
ภาษีโรงเรือนและที่ดิน	0.00	1,985.00	10,000.00	-20.00 %	8,000.00
ภาษีบำรุงท้องที่	0.00	307.42	8,000.00	0.00 %	8,000.00
ภาษีที่ดินและสิ่งปลูกสร้าง	9,294,305.38	12,764,778.83	18,638,000.00	-12.37 %	16,333,300.00
ภาษีป้าย	1,643,307.00	1,336,896.54	1,800,000.00	-11.11 %	1,600,000.00
<b>รวมหมวดภาษีอากร</b>	<b>10,937,612.38</b>	<b>14,103,967.79</b>	<b>20,456,000.00</b>		<b>17,949,300.00</b>
<b>หมวดค่าธรรมเนียม ค่าปรับ และใบอนุญาต</b>					
ค่าธรรมเนียมใบอนุญาตการขายสุรา	1,018.50	1,046.00	2,000.00	0.00 %	2,000.00
ค่าธรรมเนียมกำจัดขยะมูลฝอย	0.00	11,940.00	0.00	0.00 %	0.00
ค่าธรรมเนียมเก็บและขนมูลฝอย	641,380.00	627,500.00	600,000.00	16.67 %	700,000.00
ค่าธรรมเนียมในการออกหนังสือรับรองการแจ้งสถานที่จำหน่ายอาหารหรือสะสมอาหาร	0.00	3,000.00	15,000.00	-33.33 %	10,000.00
ค่าธรรมเนียมเกี่ยวกับโรคพิษสุนัขบ้า	0.00	0.00	500.00	0.00 %	500.00
ค่าธรรมเนียมปิด โปรง ติดตั้งแผ่นประกาศหรือแผ่นปลิว เพื่อ การโฆษณา	10.00	40.00	500.00	0.00 %	500.00
ค่าธรรมเนียมเกี่ยวกับการควบคุมอาคาร	92,657.00	39,600.90	60,000.00	16.67 %	70,000.00
ค่าธรรมเนียมสำหรับสิ่งล่วงล้ำลำน้ำ	0.00	200.00	1,000.00	0.00 %	1,000.00
ค่าธรรมเนียมเกี่ยวกับทะเบียนพาณิชย์	790.00	490.00	3,000.00	0.00 %	3,000.00

	รายรับจริง		ประมาณการ		
	ปี 2565	ปี 2566	ปี 2567	ยอดต่าง (%)	ปี 2568
ค่าธรรมเนียมเกี่ยวกับการขุดดินและถมดิน	1,000.00	0.00	3,000.00	0.00 %	3,000.00
ค่าธรรมเนียมอื่น ๆ	20.00	0.00	80,000.00	-12.50 %	70,000.00
ค่าปรับผู้กระทำความผิดกฎหมายจราจรทางบก	16,700.00	10,350.00	30,000.00	0.00 %	30,000.00
ค่าปรับผู้กระทำความผิดกฎหมายรักษาความสะอาดและความเป็นระเบียบเรียบร้อยของบ้านเมือง	0.00	0.00	1,000.00	0.00 %	1,000.00
ค่าปรับผู้กระทำความผิดกฎหมายสาธารณสุข	0.00	0.00	3,000.00	0.00 %	3,000.00
ค่าปรับผู้กระทำความผิดกฎหมายและข้อบังคับท้องถิ่น	0.00	0.00	3,000.00	0.00 %	3,000.00
ค่าปรับผู้กระทำความผิดกฎหมายทะเบียนพาณิชย์	0.00	0.00	3,000.00	0.00 %	3,000.00
ค่าปรับผู้กระทำความผิดกฎหมายหอพัก	0.00	0.00	3,000.00	0.00 %	3,000.00
ค่าปรับการผิดสัญญา	46,344.00	1,178.00	40,000.00	-25.00 %	30,000.00
ค่าปรับอื่น ๆ	0.00	0.00	10,000.00	0.00 %	10,000.00
ค่าใบอนุญาตรับทำการเก็บขนสิ่งปฏิกูลหรือมูลฝอย	15,000.00	15,000.00	17,500.00	0.00 %	17,500.00
ค่าใบอนุญาตรับทำการกำจัดสิ่งปฏิกูลหรือมูลฝอย	0.00	0.00	15,000.00	0.00 %	15,000.00
ค่าใบอนุญาตประกอบการค้าสำหรับกิจการที่เป็นอันตรายต่อสุขภาพ	0.00	77,400.00	90,000.00	0.00 %	90,000.00
ค่าใบอนุญาตจัดตั้งสถานที่จำหน่ายอาหารหรือสถานที่สะสมอาหารในครัว หรือพื้นที่ใด ซึ่งมีพื้นที่เกิน 200 ตารางเมตร	0.00	8,800.00	20,000.00	0.00 %	20,000.00
ค่าใบอนุญาตจำหน่ายสินค้าในที่หรือทางสาธารณะ	0.00	0.00	5,000.00	900.00 %	50,000.00
ค่าใบอนุญาตจัดตั้งตลาดเอกชน	0.00	3,400.00	5,000.00	0.00 %	5,000.00
ค่าใบอนุญาตเกี่ยวกับการควบคุมอาคาร	1,030.20	19,559.60	4,000.00	450.00 %	22,000.00
ค่าใบอนุญาตเกี่ยวกับการโฆษณาโดยใช้เครื่องขยายเสียง	1,125.00	1,425.00	2,000.00	0.00 %	2,000.00
ค่าใบอนุญาตอื่น ๆ	2,207.00	1,440.00	2,000.00	0.00 %	2,000.00
<b>รวมหมวดค่าธรรมเนียม ค่าปรับ และใบอนุญาต</b>	<b>819,281.70</b>	<b>822,369.50</b>	<b>1,018,500.00</b>		<b>1,166,500.00</b>

	รายรับจริง		ประมาณการ		
	ปี 2565	ปี 2566	ปี 2567	ยอดต่าง (%)	ปี 2568
<b>หมวดรายได้จากทรัพย์สิน</b>					
ค่าเช่าหรือบริการ	0.00	0.00	500.00	0.00 %	500.00
ดอกเบี้ย	227,826.81	245,722.76	401,000.00	0.00 %	401,000.00
เงินปันผลหรือเงินรางวัลต่าง ๆ	0.00	0.00	1,500.00	0.00 %	1,500.00
<b>รวมหมวดรายได้จากทรัพย์สิน</b>	<b>227,826.81</b>	<b>245,722.76</b>	<b>403,000.00</b>		<b>403,000.00</b>
<b>หมวดรายได้จากสาธารณูปโภค และกิจการพาณิชย์</b>					
เงินสนับสนุนจากกิจการประปา	0.00	0.00	500.00	0.00 %	500.00
<b>รวมหมวดรายได้จากสาธารณูปโภค และกิจการพาณิชย์</b>	<b>0.00</b>	<b>0.00</b>	<b>500.00</b>		<b>500.00</b>
<b>หมวดรายได้เบ็ดเตล็ด</b>					
เงินที่มีผู้ทักให้	1,284.26	514.37	2,000.00	0.00 %	2,000.00
ค่าขายเอกสารการจัดซื้อจัดจ้าง	94,000.00	19,000.00	50,000.00	-20.00 %	40,000.00
รายได้เบ็ดเตล็ดอื่น ๆ	81,942.93	51,004.72	60,000.00	0.00 %	60,000.00
<b>รวมหมวดรายได้เบ็ดเตล็ด</b>	<b>177,227.19</b>	<b>70,519.09</b>	<b>112,000.00</b>		<b>102,000.00</b>
<b>หมวดรายได้จากทุน</b>					
ค่าขายทอดตลาดทรัพย์สิน	0.00	9,829.00	0.00	100.00 %	10,000.00
<b>รวมหมวดรายได้จากทุน</b>	<b>0.00</b>	<b>9,829.00</b>	<b>0.00</b>		<b>10,000.00</b>
<b>หมวดภาษีจัดสรร</b>					
ภาษีรถยนต์	799,485.65	793,131.62	790,000.00	1.27 %	800,000.00
ภาษีมูลค่าเพิ่มตาม พ.ร.บ. กำหนดแผนฯ	8,408,094.26	8,517,018.14	8,400,000.00	2.38 %	8,600,000.00
ภาษีมูลค่าเพิ่มตาม พ.ร.บ. จัดสรรรายได้ฯ	4,141,012.22	4,980,738.21	4,500,000.00	11.11 %	5,000,000.00
ภาษีธุรกิจเฉพาะ	265,283.75	278,728.30	400,000.00	0.00 %	400,000.00
ภาษีสรรพสามิต	3,018,182.91	2,526,565.77	3,020,000.00	0.00 %	3,020,000.00
ค่าภาคหลวงแร่	34,623.13	34,260.89	40,000.00	0.00 %	40,000.00

	รายรับจริง		ประมาณการ		
	ปี 2565	ปี 2566	ปี 2567	ยอต่าง (%)	ปี 2568
ค่าภาคหลวงปิโตรเลียม	28,607.58	36,981.92	40,000.00	0.00 %	40,000.00
ค่าธรรมเนียมจดทะเบียนสิทธิและนิติกรรมตามประมวลกฎหมายที่ดิน	2,978,401.00	2,364,620.00	4,000,000.00	0.00 %	4,000,000.00
ภาษีจัดสรรอื่น ๆ	0.00	0.00	3,000,000.00	-66.67 %	1,000,000.00
<b>รวมหมวดภาษีจัดสรร</b>	<b>19,673,690.50</b>	<b>19,532,044.85</b>	<b>24,190,000.00</b>		<b>22,900,000.00</b>
<b>หมวดเงินอุดหนุน</b>					
เงินอุดหนุนทั่วไป	10,774,285.00	11,210,725.00	11,000,000.00	78.62 %	19,648,700.00
<b>รวมหมวดเงินอุดหนุน</b>	<b>10,774,285.00</b>	<b>11,210,725.00</b>	<b>11,000,000.00</b>		<b>19,648,700.00</b>
<b>รวมทุกหมวด</b>	<b>42,609,923.58</b>	<b>45,995,177.99</b>	<b>57,180,000.00</b>		<b>62,180,000.00</b>

## รายงานรายละเอียดประมาณการรายรับงบประมาณรายจ่ายทั่วไป

ประจำปีงบประมาณ พ.ศ. 2568

เทศบาลตำบลลาดขวาง

อำเภอบ้านโพธิ์ จังหวัดฉะเชิงเทรา

ประมาณการรายรับรวมทั้งสิ้น 62,180,000 บาท แยกเป็น

รายได้จัดเก็บเอง

หมวดภาษีอากร	รวม	17,949,300 บาท
ภาษีโรงเรือนและที่ดิน	จำนวน	8,000 บาท
ประมาณการไว้ต่ำกว่าปีที่ผ่านมา		
ภาษีบำรุงท้องที่	จำนวน	8,000 บาท
ประมาณการไว้เท่ากับปีที่ผ่านมา		
ภาษีที่ดินและสิ่งปลูกสร้าง	จำนวน	16,333,300 บาท
ประมาณการไว้ต่ำกว่าปีที่ผ่านมา		
ภาษีป้าย	จำนวน	1,600,000 บาท
ประมาณการไว้ต่ำกว่าปีที่ผ่านมา		
<b>หมวดค่าธรรมเนียม ค่าปรับ และใบอนุญาต</b>	<b>รวม</b>	<b>1,166,500 บาท</b>
ค่าธรรมเนียมใบอนุญาตการขายสุรา	จำนวน	2,000 บาท
ประมาณการไว้เท่ากับปีที่ผ่านมา		
ค่าธรรมเนียมเก็บและขนมูลฝอย	จำนวน	700,000 บาท
ประมาณการไว้มากกว่าปีที่ผ่านมา		
ค่าธรรมเนียมในการออกหนังสือรับรองการแจ้งสถานที่จำหน่าย	จำนวน	10,000 บาท
อาหารหรือสะสมอาหาร		
ประมาณการไว้ต่ำกว่าปีที่ผ่านมา		
ค่าธรรมเนียมเกี่ยวกับโรคพิษสุนัขบ้า	จำนวน	500 บาท
ประมาณการไว้เท่ากับปีที่ผ่านมา		
ค่าธรรมเนียมปิด โปรงย ดัดตั้งแผ่นประกาศหรือแผ่นปลิว เพื่อการ	จำนวน	500 บาท
โฆษณา		
ประมาณการไว้เท่ากับปีที่ผ่านมา		

ค่าธรรมเนียมเกี่ยวกับการควบคุมอาคาร ประมาณการไว้มากกว่าปีที่ผ่านมา	จำนวน	70,000 บาท
ค่าธรรมเนียมสำหรับสิ่งล่วงล้ำลำน้ำ ประมาณการไว้เท่ากับปีที่ผ่านมา	จำนวน	1,000 บาท
ค่าธรรมเนียมเกี่ยวกับทะเบียนพาณิชย์ ประมาณการไว้เท่ากับปีที่ผ่านมา	จำนวน	3,000 บาท
ค่าธรรมเนียมเกี่ยวกับการขุดดินและถมดิน ประมาณการไว้เท่ากับปีที่ผ่านมา	จำนวน	3,000 บาท
ค่าธรรมเนียมอื่น ๆ ประมาณการไว้ไม่น้อยกว่าปีที่ผ่านมา	จำนวน	70,000 บาท
ค่าปรับผู้กระทำความผิดกฎหมายจราจรทางบก ประมาณการไว้เท่ากับปีที่ผ่านมา	จำนวน	30,000 บาท
ค่าปรับผู้กระทำความผิดกฎหมายรักษาความสะอาดและความเป็น ระเบียบเรียบร้อยของบ้านเมือง ประมาณการไว้เท่ากับปีที่ผ่านมา	จำนวน	1,000 บาท
ค่าปรับผู้กระทำความผิดกฎหมายสาธารณสุข ประมาณการไว้เท่ากับปีที่ผ่านมา	จำนวน	3,000 บาท
ค่าปรับผู้กระทำความผิดกฎหมายและข้อบังคับท้องถิ่น ประมาณการไว้เท่ากับปีที่ผ่านมา	จำนวน	3,000 บาท
ค่าปรับผู้กระทำความผิดกฎหมายทะเบียนพาณิชย์ ประมาณการไว้เท่ากับปีที่ผ่านมา	จำนวน	3,000 บาท
ค่าปรับผู้กระทำความผิดกฎหมายหอพัก ประมาณการไว้เท่ากับปีที่ผ่านมา	จำนวน	3,000 บาท
ค่าปรับการผิดสัญญา ประมาณการไว้ไม่น้อยกว่าปีที่ผ่านมา	จำนวน	30,000 บาท
ค่าปรับอื่น ๆ ประมาณการไว้เท่ากับปีที่ผ่านมา	จำนวน	10,000 บาท
ค่าใบอนุญาตรับทำการเก็บขนสิ่งปฏิกูลหรือมูลฝอย ประมาณการไว้เท่ากับปีที่ผ่านมา	จำนวน	17,500 บาท

ค่าใบอนุญาตรับทำการกำจัดสิ่งปฏิกูลหรือมูลฝอย ประมาณการไว้เท่ากับปีที่ผ่านมา	จำนวน	15,000 บาท
ค่าใบอนุญาตประกอบการค้าสำหรับกิจการที่เป็นอันตรายต่อ สุขภาพ ประมาณการไว้เท่ากับปีที่ผ่านมา	จำนวน	90,000 บาท
ค่าใบอนุญาตจัดตั้งสถานที่จำหน่ายอาหารหรือสถานที่สะสม อาหารในครัว หรือพื้นที่ใด ซึ่งมีพื้นที่เกิน 200 ตารางเมตร ประมาณการไว้เท่ากับปีที่ผ่านมา	จำนวน	20,000 บาท
ค่าใบอนุญาตจำหน่ายสินค้าในที่หรือทางสาธารณะ ประมาณการไว้เท่ากับปีที่ผ่านมา	จำนวน	50,000 บาท
ค่าใบอนุญาตจัดตั้งตลาดเอกชน ประมาณการไว้เท่ากับปีที่ผ่านมา	จำนวน	5,000 บาท
ค่าใบอนุญาตเกี่ยวกับการควบคุมอาคาร ประมาณการไว้มากกว่าปีที่ผ่านมา	จำนวน	22,000 บาท
ค่าใบอนุญาตเกี่ยวกับการโฆษณาโดยใช้เครื่องขยายเสียง ประมาณการไว้เท่ากับปีที่ผ่านมา	จำนวน	2,000 บาท
ค่าใบอนุญาตอื่น ๆ ประมาณการไว้เท่ากับปีที่ผ่านมา	จำนวน	2,000 บาท
<b>หมวดรายได้จากทรัพย์สิน</b>	<b>รวม</b>	<b>403,000 บาท</b>
ค่าเช่าหรือบริการ ประมาณการไว้เท่ากับปีที่ผ่านมา	จำนวน	500 บาท
ดอกเบี้ย ประมาณการไว้เท่ากับปีที่ผ่านมา	จำนวน	401,000 บาท
เงินปันผลหรือเงินรางวัลต่าง ๆ ประมาณการไว้เท่ากับปีที่ผ่านมา	จำนวน	1,500 บาท
<b>หมวดรายได้จากสาธารณูปโภค และกิจการพาณิชย์</b>	<b>รวม</b>	<b>500 บาท</b>
เงินสนับสนุนจากกิจการประปา ประมาณการไว้เท่ากับปีที่ผ่านมา	จำนวน	500 บาท

<b>หมวดรายได้เบ็ดเตล็ด</b>	<b>รวม</b>	<b>102,000 บาท</b>
เงินที่มีผู้ทศให้	จำนวน	2,000 บาท
ประมาณการไว้เท่ากับปีที่ผ่านมา		
ค่าขายเอกสารการจัดซื้อจัดจ้าง	จำนวน	40,000 บาท
ประมาณการไว้น้อยกว่าปีที่ผ่านมา		
รายได้เบ็ดเตล็ดอื่น ๆ	จำนวน	60,000 บาท
ประมาณการไว้เท่ากับปีที่ผ่านมา		
<b>หมวดรายได้จากทุน</b>	<b>รวม</b>	<b>10,000 บาท</b>
ค่าขายทอดตลาดทรัพย์สิน	จำนวน	10,000 บาท
ประมาณการเพิ่มขึ้นมาเพื่อรับรองรายได้ที่เพิ่มขึ้น		

**รายได้ที่รัฐบาลเก็บแล้วจัดสรรให้องค์กรปกครองส่วนท้องถิ่น**

<b>หมวดภาษีจัดสรร</b>	<b>รวม</b>	<b>22,900,000 บาท</b>
ภาษีรถยนต์	จำนวน	800,000 บาท
ประมาณการไว้มากกว่าปีที่ผ่านมา		
ภาษีมูลค่าเพิ่มตาม พ.ร.บ. กำหนดแผนฯ	จำนวน	8,600,000 บาท
ประมาณการไว้มากกว่าปีที่ผ่านมา		
ภาษีมูลค่าเพิ่มตาม พ.ร.บ. จัดสรรรายได้ฯ	จำนวน	5,000,000 บาท
ประมาณการไว้มากกว่าปีที่ผ่านมา		
ภาษีธุรกิจเฉพาะ	จำนวน	400,000 บาท
ประมาณการไว้เท่ากับปีที่ผ่านมา		
ภาษีสรรพสามิต	จำนวน	3,020,000 บาท
ประมาณการไว้เท่ากับปีที่ผ่านมา		
ค่าภาคหลวงแร่	จำนวน	40,000 บาท
ประมาณการไว้เท่ากับปีที่ผ่านมา		
ค่าภาคหลวงปิโตรเลียม	จำนวน	40,000 บาท
ประมาณการไว้เท่ากับปีที่ผ่านมา		
ค่าธรรมเนียมจดทะเบียนสิทธิและนิติกรรมตามประมวลกฎหมายที่ดิน	จำนวน	4,000,000 บาท
ประมาณการไว้เท่ากับปีที่ผ่านมา		

ภาษีจัดสรรอื่น ๆ	จำนวน	1,000,000 บาท
ประมาณการไว้เท่ากับปีที่ผ่านมา		

รายได้ที่รัฐบาลอุดหนุนให้องค์กรปกครองส่วนท้องถิ่น

หมวดเงินอุดหนุน	รวม	19,648,700 บาท
เงินอุดหนุนทั่วไป	จำนวน	19,648,700 บาท
ประมาณการไว้มากกว่าปีที่ผ่านมา		



	รายจ่ายจริง		ประมาณการ		
	ปี 2565	ปี 2566	ปี 2567	เบี่ยงต่าง (%)	ปี 2568
รายจ่ายตามข้อผูกพัน					
เงินกองทุนบำเหน็จบำนาญข้าราชการ (กบข.)	352,350	0	0	0 %	0
เงินบำรุงสมาคมสันนิบาตเทศบาลแห่งประเทศไทย	35,910.8	0	0	0 %	0
เงินบำรุงสมาคมสันนิบาตเทศบาลแห่งประเทศไทย	0	0	0	100 %	100,000
เงินบำรุงสมาคมสันนิบาตเทศบาลแห่งประเทศไทย	0	53,581.56	58,700	-100 %	0
เงินสมทบหลักประกันสุขภาพ	0	0	0	100 %	100,000
เงินสมทบหลักประกันสุขภาพ	0	78,100	80,000	-100 %	0
เงินสมทบหลักประกันสุขภาพ	80,000	0	0	0 %	0
เงินสมทบกองทุนบำเหน็จบำนาญข้าราชการส่วนท้องถิ่น (ก.บ.ท.)	1,119,825	1,097,363.67	1,385,400	-2.48 %	1,351,100
เงินบำเหน็จบำนาญข้าราชการถ่ายโอน	0	0	0	100 %	169,700
รวมงบกลาง	7,579,928.41	7,253,516.23	8,954,618		10,154,600
รวมงบกลาง	7,579,928.41	7,253,516.23	8,954,618		10,154,600
รวมงบกลาง	7,579,928.41	7,253,516.23	8,954,618		10,154,600
รวมแผนงานงบกลาง	7,579,928.41	7,253,516.23	8,954,618		10,154,600
แผนงานบริหารงานทั่วไป					
งานบริหารทั่วไป					

งบบุคลากร					
<b>เงินเดือน (ฝ่ายการเมือง)</b>					
เงินเดือนนายก/รองนายกองค์การปกครองส่วนท้องถิ่น	725,760	725,760	725,760	0.02 %	725,900
ค่าตอบแทนประจำตำแหน่งนายก/รองนายก	180,000	180,000	180,000	0.06 %	180,100
ค่าตอบแทนพิเศษนายก/รองนายก	180,000	180,000	180,000	0.06 %	180,100
ค่าตอบแทนรายเดือนเลขานุการ/ที่ปรึกษานายกเทศมนตรี นายกองค์การบริหารส่วนตำบล	207,360	207,360	207,360	0.07 %	207,500
ค่าตอบแทนประธานสภา/รองประธานสภา/สมาชิกสภา/เลขานุการสภาองค์การปกครองส่วนท้องถิ่น	1,555,200	1,555,200	1,555,200	0.01 %	1,555,300
<b>รวมเงินเดือน (ฝ่ายการเมือง)</b>	<b>2,848,320</b>	<b>2,848,320</b>	<b>2,848,320</b>		<b>2,848,900</b>
<b>เงินเดือน (ฝ่ายประจำ)</b>					
เงินเดือนข้าราชการ หรือพนักงานส่วนท้องถิ่น	2,045,720	1,933,340	2,250,100	20.59 %	2,713,500
เงินประจำตำแหน่ง	221,000	216,000	228,000	7.89 %	246,000
ค่าจ้างลูกจ้างประจำ	286,740	300,600	323,760	8.1 %	350,000
ค่าตอบแทนพนักงานจ้าง	86,516	108,000	108,000	50 %	162,000
เงินเพิ่มต่าง ๆ ของพนักงานจ้าง	9,612	12,000	12,000	150 %	30,000
<b>รวมเงินเดือน (ฝ่ายประจำ)</b>	<b>2,649,588</b>	<b>2,569,940</b>	<b>2,921,860</b>		<b>3,501,500</b>
<b>รวมงบบุคลากร</b>	<b>5,497,908</b>	<b>5,418,260</b>	<b>5,770,180</b>		<b>6,350,400</b>
<b>งบดำเนินงาน</b>					
<b>ค่าตอบแทน</b>					

	รายจ่ายจริง		ประมาณการ		
	ปี 2565	ปี 2566	ปี 2567	ยอดต่าง (%)	ปี 2568
ค่าตอบแทนผู้ปฏิบัติราชการอันเป็นประโยชน์แก่องค์กรปกครองส่วนท้องถิ่น	13,000	54,450	0	0 %	0
ค่าตอบแทนในกรรการพิมพ์บัญชีรายชื่อการเลือกตั้งสมาชิกสภาท้องถิ่นและผู้บริหารท้องถิ่น	0	0	0	100 %	10,000
ค่าตอบแทนบุคคลหรือคณะกรรมการที่ได้รับแต่งตั้งตามกฎหมายว่าด้วยการจัดซื้อจัดจ้างและการบริหารพัสดุภาครัฐ	0	0	30,000	-100 %	0
เงินประโยชน์ตอบแทนอื่นเป็นกรณีพิเศษ	0	0	0	100 %	1,100,000
ค่าตอบแทนเจ้าหน้าที่ในการเลือกตั้ง	0	0	100,000	100 %	200,000
ค่าตอบแทนการปฏิบัติงานนอกเวลาราชการ	0	0	40,000	0 %	40,000
ค่าเช่าบ้าน	258,000	239,000	324,000	-11.11 %	288,000
เงินช่วยเหลือการศึกษาบุตร					
เงินช่วยเหลือการศึกษาบุตรข้าราชการ/พนักงาน/ลูกจ้างประจำ	23,300	44,315	67,600	-11.83 %	59,600
<b>รวมค่าตอบแทน</b>	<b>294,300</b>	<b>337,765</b>	<b>561,600</b>		<b>1,697,600</b>
<b>ค่าใช้จ่าย</b>					
รายจ่ายเพื่อให้ได้มาซึ่งบริการ					
รายจ่ายเพื่อให้ได้มาซึ่งบริการ	0	0	0	100 %	828,000
รายจ่ายเพื่อให้ได้มาซึ่งบริการ	450,474.45	0	0	0 %	0
รายจ่ายเพื่อให้ได้มาซึ่งบริการ	0	683,627	820,000	-100 %	0

	รายจ่ายจริง		ประมาณการ		
	ปี 2565	ปี 2566	ปี 2567	ยอดต่าง (%)	ปี 2568
รายจ่ายเกี่ยวกับการรับรองและพิธีการ	8,925	17,200	0	0 %	0
ค่ารับรอง	0	0	55,000	-100 %	0
ค่าใช้จ่ายในการประชุมราชการ	0	0	0	100 %	100,000
รายจ่ายเกี่ยวเนื่องกับการปฏิบัติราชการที่ไม่เข้าลักษณะรายจ่ายบรายจ่ายอื่น ๆ					
การพัฒนาความรู้ให้แก่ผู้บริหาร สมาชิกสภาเทศบาลตำบลลาดขวาง ข้าราชการลูกจ้างประจำ พนักงานจ้างในสังกัดเทศบาลตำบลลาดขวาง	14,814	0	0	0 %	0
ค่าใช้จ่ายในการเดินทางไปราชการ	26,065	0	0	0 %	0
ค่าใช้จ่ายในงานรัฐพิธี	96,050	0	0	0 %	0
ค่าเดินทางไปราชการ	0	19,076	50,000	-100 %	0
ค่าเดินทางไปราชการ	0	0	0	100 %	100,000
ค่าลงทะเบียนในการฝึกอบรม	0	0	0	100 %	293,500
ค่าลงทะเบียนในการฝึกอบรม	11,700	0	0	0 %	0
ค่าลงทะเบียนในการฝึกอบรม	0	48,200	80,000	-100 %	0
โครงการกิจกรรม Big Cleaning Day	0	0	10,000	-100 %	0
โครงการกิจกรรมยกย่องและเชิดชูเกียรติแก่บุคคล หน่วยงาน องค์กรดีเด่น	0	0	0	100 %	5,000
โครงการจัดงานรัฐพิธี	0	0	0	100 %	200,000
โครงการจัดงานรัฐพิธี	0	0	857,200	-100 %	0

	รายจ่ายจริง		ประมาณการ		
	ปี 2565	ปี 2566	ปี 2567	ยอดต่าง (%)	ปี 2568
โครงการเทศบาลเคลื่อนที่	0	0	40,000	-100 %	0
โครงการเทศบาลเคลื่อนที่	0	0	0	100 %	10,000
โครงการบุคลากรต้นแบบด้านบริการเป็นเลิศ	0	0	0	100 %	5,000
โครงการปกป้องสถาบันสำคัญของชาติ	0	0	0	100 %	10,000
โครงการพัฒนาเมืองน่าอยู่อัจฉริยะ (Smart City)	0	0	0	100 %	5,000
โครงการเพิ่มศักยภาพ ผู้บริหารท้องถิ่น สมาชิกสภา ข้าราชการ ลูกจ้างประจำ พนักงานจ้าง ผู้นำชุมชน และประชาชน	0	0	1,000,000	-100 %	0
โครงการเลือกตั้งผู้บริหารท้องถิ่นและสมาชิกสภาท้องถิ่น	0	0	0	100 %	600,000
โครงการเสริมสร้างความโปร่งใสในการใช้ทรัพย์สินของทางราชการ	0	0	0	100 %	5,000
โครงการอบรมคุณธรรมจริยธรรม	0	0	0	100 %	5,000
ค่าบำรุงรักษาและซ่อมแซม	98,226	39,911	100,000	-100 %	0
<b>รวมค่าใช้จ่าย</b>	<b>706,254.45</b>	<b>808,014</b>	<b>3,012,200</b>		<b>2,166,500</b>
<b>ค่าวัสดุ</b>					
วัสดุสำนักงาน	82,279	178,674.52	200,000	0 %	200,000
วัสดุงานบ้านงานครัว	33,913.8	34,769.04	40,000	0 %	40,000

	รายจ่ายจริง			ประมาณการ	
	ปี 2565	ปี 2566	ปี 2567	ยอดต่าง (%)	ปี 2568
วัสดุยานพาหนะและขนส่ง	0	0	25,000	0 %	25,000
วัสดุเชื้อเพลิงและหล่อลื่น	0	0	10,000	0 %	10,000
วัสดุโฆษณาและเผยแพร่	0	0	10,000	0 %	10,000
วัสดุเครื่องแต่งกาย	0	0	20,000	0 %	20,000
วัสดุคอมพิวเตอร์	124,100	140,100	150,000	0 %	150,000
<b>รวมค่าวัสดุ</b>	<b>240,292.8</b>	<b>353,543.56</b>	<b>455,000</b>		<b>455,000</b>
<b>ค่าสาธารณูปโภค</b>					
ค่าไฟฟ้า	428,378.14	640,029.45	650,000	0 %	650,000
ค่าน้ำประปา ค่าน้ำบาดาล	16,035.94	20,726.18	40,000	0 %	40,000
ค่าบริการโทรศัพท์	0	0	15,000	0 %	15,000
ค่าบริการไปรษณีย์	8,472	41,835	30,000	0 %	30,000
ค่าบริการสื่อสารและโทรคมนาคม	42,728.08	34,531.1	36,000	0 %	36,000
ค่าเช่าพื้นที่เว็บไซต์ และค่าธรรมเนียมที่เกี่ยวข้อง	0	0	10,000	0 %	10,000
<b>รวมค่าสาธารณูปโภค</b>	<b>495,614.16</b>	<b>737,121.73</b>	<b>781,000</b>		<b>781,000</b>
<b>รวมงบดำเนินงาน</b>	<b>1,736,461.41</b>	<b>2,236,444.29</b>	<b>4,809,800</b>		<b>5,100,100</b>
<b>งบลงทุน</b>					
<b>ค่าครุภัณฑ์</b>					
ครุภัณฑ์สำนักงาน					
เก้าอี้สำนักงาน	0	0	0	100 %	3,000
เครื่องดูดฝุ่น	0	0	13,700	-100 %	0

	รายจ่ายจริง		ประมาณการ		
	ปี 2565	ปี 2566	ปี 2567	ยอดต่าง (%)	ปี 2568
เครื่องโทรศัพท์เคลื่อนที่	0	0	0	100 %	15,000
เครื่องปรับอากาศ แบบแยกส่วน ขนาด 50,000 บีทียู ราคาเครื่องละ 56,000 บาท	0	0	168,000	-100 %	0
เครื่องปรับอากาศ แบบแยกส่วน แบบตั้งพื้นหรือแบบแขวน ขนาด 24,000 บีทียู	0	0	32,200	-100 %	0
โครงการจัดซื้อเก้าอี้สำนักงาน	9,000	0	0	0 %	0
โครงการจัดซื้อเครื่องปรับอากาศ แบบแยกส่วน ขนาด 48,000 BTU	53,500	0	0	0 %	0
โครงการจัดซื้อโต๊ะทำงาน	9,000	0	0	0 %	0
จัดซื้อเก้าอี้ทำงาน	0	3,000	0	0 %	0
จัดซื้อเก้าอี้ทำงาน จำนวน 1 ตัว	0	5,500	0	0 %	0
จัดซื้อเครื่องปรับอากาศแบบแยกส่วน (ราคารวมค่าติดตั้ง) แบบติดผนัง (ระบบ Inverter) ขนาด 18,000 บีทียู	0	27,900	0	0 %	0
จัดซื้อเครื่องปรับอากาศแบบแยกส่วน แบบติดผนัง(ระบบ Inverter) คุณลักษณะพื้นฐาน - ขนาดไม่ต่ำกว่า 18,000 บีทียู - ราคาที่กำหนดเป็นราคารวมค่าติดตั้ง - เครื่องปรับอากาศที่มีความสามารถในการทำความเย็นขนาดไม่เกิน 40,000 บีทียู ต้องได้รับการรับรองมาตรฐานผลิตภัณฑ์					

<p>อุตสาหกรรมและฉลากประหยัดไฟเบอร์ 5</p> <ul style="list-style-type: none"> <li>- ต้องเป็นเครื่องปรับอากาศที่ประกอบสำเร็จรูปทั้งหน่วยความเย็นและระบบระบายความร้อนจากโรงงานเดียวกัน</li> <li>- มีความหวังเวลาการทำงานของคอมเพรสเซอร์</li> <li>- การจัดซื้อเครื่องปรับอากาศขนาดอื่นๆ (นอกจากข้อ 3)</li> </ul> <p>นอกเหนือจากการพิจารณาด้านราคาแล้ว เพื่อเป็นการประหยัดพลังงาน ควรพิจารณาจัดซื้อเครื่องปรับอากาศที่มีค่าประสิทธิภาพพลังงานตามฤดูกาล (SEER) สูงกว่า</p> <ul style="list-style-type: none"> <li>- การติดตั้งเครื่องปรับอากาศ</li> </ul> <p>(1) แบบแยกส่วน ประกอบด้วยอุปกรณ์ดังนี้</p> <ul style="list-style-type: none"> <li>- สวิตช์ 1 ตัว</li> <li>- ท่อทองแดงไปกลับหุ้มฉนวนยาว 4 เมตร</li> <li>- สายไฟยาว ไม่เกิน 15 เมตร</li> </ul>	29,600	0	0	0 %	0
<p>จัดซื้อเครื่องปรับอากาศแยกส่วน (ราคารวมค่าติดตั้ง) แบบตั้งพื้นหรือแบบแขวน (ระบบ Inverter)</p> <p>ขนาด 24,000 บีทียู</p> <p>จำนวน 1 เครื่อง</p>	0	40,900	0	0 %	0
<p>จัดซื้อตู้เหล็กเก็บเอกสารชนิด 2 บาน</p>	11,000	0	0	0 %	0
<p>จัดซื้อโต๊ะทำงาน</p>	0	5,500	0	0 %	0

	รายจ่ายจริง		ประมาณการ		
	ปี 2565	ปี 2566	ปี 2567	ขุดต่าง (%)	ปี 2568
จัดซื้อโทรศัพท์พื้นฐาน	0	0	10,000	-100 %	0
ตู้เหล็กเก็บเอกสารชนิดบานพับ 2 บาน ขนาด 1.20 เมตร จำนวน 2 ตู้	11,000	0	0	0 %	0
ตู้เหล็กเก็บเอกสารชนิดบานเลื่อน 2 บาน	0	0	11,000	-100 %	0
โต๊ะพับอเนกประสงค์	0	0	50,000	-100 %	0
อุปกรณ์อ่านบัตรอเนกประสงค์	0	0	0	100 %	700
ครุภัณฑ์ยานพาหนะและขนส่ง					
รถบรรทุก(ดีเซล) ขนาด 1ตัน ปริมาตร กระบอกสูบไม่ต่ำกว่า 2,400 ซีซี หรือกำลัง เครื่องยนต์สูงสุดไม่ต่ำกว่า 110 กิโลวัตต์ ขับเคลื่อน 2 ล้อ แบบดับเบิ้ลแค้น	0	0	0	100 %	850,000
ครุภัณฑ์ไฟฟ้าและวิทยุ					
จัดซื้อเครื่องรับ-ส่งวิทยุ ระบบ VHF/FM ชนิดมือถือ	0	0	84,000	-100 %	0
จัดซื้อเครื่องรับ-ส่งวิทยุ ระบบ VHF/FM ชนิดติดรถยนต์	0	0	25,400	-100 %	0
จัดซื้อเครื่องเสียงลากจูง รองรับ Bluetooth	15,000	0	0	0 %	0
จัดซื้อไฟไซเรนวิบวาบ	0	0	50,000	-100 %	0
ครุภัณฑ์โฆษณาและเผยแพร่					
เครื่องมัลติมีเดียโปรเจคเตอร์ ระดับ XGA ขนาด5,000ANSI Lumens	0	0	49,900	-100 %	0

	รายจ่ายจริง			ประมาณการ	
	ปี 2565	ปี 2566	ปี 2567	ยอดต่าง (%)	ปี 2568
โครงการเพิ่มจุดติดตั้งเสียงไร้สาย หมู่ 1 - หมู่ 4	0	180,000	0	0 %	0
จัดซื้อจอร์รับภาพชนิดมอเตอร์ไฟฟ้าขนาดเส้นทแยงมุม 120 นิ้ว	0	0	0	100 %	14,900
ครุภัณฑ์คอมพิวเตอร์หรืออิเล็กทรอนิกส์					
กล้องโทรทัศน์วงจรปิดชนิดเครือข่าย แบบมุมมองคงที่สำหรับติดตั้งภายนอกอาคาร สำหรับใช้ในงานรักษาความปลอดภัยทั่วไป และงานอื่นๆ	0	0	0	100 %	500,000
กล้องโทรทัศน์วงจรปิดชนิดเครือข่ายแบบมุมมองคงที่สำหรับติดตั้งภายนอกอาคาร ติดตั้ง หมู่ที่ 2	0	0	88,000	-100 %	0
กล้องโทรทัศน์วงจรปิดพร้อมอุปกรณ์ติดตั้ง หมู่ 1-หมู่ 4	0	0	500,000	-100 %	0
เครื่องคอมพิวเตอร์ สำหรับงานสำนักงาน (จอแสดงภาพไม่น้อยกว่า19นิ้ว)	0	0	0	100 %	20,000
เครื่องคอมพิวเตอร์ สำหรับงานสำนักงาน(จอแสดงภาพขนาดไม่น้อยกว่า 19 นิ้ว)	0	0	40,000	-100 %	0
เครื่องคอมพิวเตอร์สำหรับงานประมวลผล แบบที่ 2 (จอแสดงภาพขนาดไม่น้อยกว่า 19 นิ้ว)	0	0	0	100 %	32,000
เครื่องพิมพ์เลเซอร์ หรือLED ขาวดำ(18 หน้า/นาที)	0	0	3,300	-100 %	0

	รายจ่ายจริง		ประมาณการ		
	ปี 2565	ปี 2566	ปี 2567	ยอดคง (%)	ปี 2568
เครื่องพิมพ์เลเซอร์หรือLED ขาวดำ ชนิด Network แบบที่1	0	0	17,800	-100 %	0
เครื่องสำรองไฟ ขนาด 800 VA	0	0	10,000	-100 %	0
เครื่องสำรองไฟฟ้า ขนาด 800 VA	0	0	0	100 %	2,500
เครื่องสำรองไฟฟ้า ขนาด 800 VA (480 Watt)	0	0	0	100 %	2,500
โครงการติดตั้งกล้องโทรทัศน์วงจรปิด หมู่ 2, หมู่ 4	0	305,485	0	0 %	0
จัดซื้อคอมพิวเตอร์สำนักงาน ขนาดจอไม่น้อยกว่า 19 นิ้ว CPU ไม่น้อยกว่า 4 แกนหลัก (4 core) หน่วยประมวลผลกลางไม่น้อยกว่า 4 MB ความเร็วไม่น้อยกว่า 3.1 GHz RAM ไม่น้อยกว่า 4 GB ความจุ ไม่น้อยกว่า 1 TB	0	39,800	0	0 %	0

	ปี 2565	ปี 2566	ปี 2567	ยอดต่าง (%)	ปี 2568
<p>จัดซื้อเครื่องคอมพิวเตอร์สำนักงาน (จอแสดงภาพขนาดไม่น้อยกว่า 19 นิ้ว)</p> <p>คุณลักษณะพื้นฐาน</p> <ul style="list-style-type: none"> <li>- มีหน่วยประมวลผลกลาง (CPU) ไม่น้อยกว่า 4 แกนหลัก (1 core) มีความเร็วสัญญาณนาฬิกาพื้นฐานไม่น้อยกว่า 3.1 GHz หรือดีกว่า จำนวน 1 หน่วย</li> <li>- หน่วยประมวลผลกลาง (CPU) มีหน่วยความจำแบบ Cache Memory รวมในระดับ (Level) เดียวกันขนาดไม่น้อยกว่า 4 MB</li> <li>- มีหน่วยความจำหลัก (RAM) ชนิด DDR4 หรือดีกว่า มีขนาดไม่น้อยกว่า 4 GB</li> <li>- มีหน่วยจัดเก็บข้อมูล ชนิด SATA หรือ ดีกว่า ขนาดความจุไม่น้อยกว่า 1 TB หรือ ชนิด Solid State Drive ขนาดความจุไม่น้อยกว่า 250 GB จำนวน 1 หน่วย</li> <li>- มี DVD-RW หรือดีกว่า จำนวน 1 หน่วย</li> <li>- มีช่องเชื่อมต่อระบบเครือข่าย (Network Interface) แบบ 10/100/1000 Base-T หรือดีกว่า จำนวนไม่น้อยกว่า 1 ช่อง</li> <li>- มีช่องเชื่อมต่อ (Interface) แบบ USB 2.0 หรือดีกว่า ไม่น้อยกว่า 3 ช่อง</li> <li>- มีแป้นพิมพ์และเมาส์</li> <li>- มีจอแสดงภาพ ขนาดไม่น้อยกว่า 19 นิ้ว จำนวน 1 หน่วย</li> </ul>	16,950	0	0	0 %	0

	รายจ่ายจริง		ประมาณการ		
	ปี 2565	ปี 2566	ปี 2567	ยอดต่าง (%)	ปี 2568
จัดซื้อเครื่องคอมพิวเตอร์สำหรับประมวลผลแบบที่ 2 (จอแสดงภาพขนาดไม่น้อยกว่า 19 นิ้ว) (CPU) ไม่น้อยกว่า 8 แกนหลัก (8 core) ความเร็วไม่น้อยกว่า 4.3 GHz RAM ไม่น้อยกว่า 8 GB ความจุไม่น้อยกว่า 2 TB จำนวน 1 ชุด	0	31,900	0	0 %	0
จัดซื้อเครื่องพิมพ์เลเซอร์ LED สี ชนิด Network แบบที่ 2 (27หน้า/นาที) ความละเอียดในการพิมพ์ไม่น้อยกว่า 600 x 600 dpi	0	26,900	0	0 %	0
จัดซื้อเครื่องสำรองไฟฟ้า ขนาด 800 VA (480 Watts)	0	7,350	0	0 %	0
ค่าบำรุงรักษาและปรับปรุงครุภัณฑ์					
บำรุงรักษาและปรับปรุงครุภัณฑ์ เพื่อจ่ายเป็นค่าเปลี่ยนถังบรรจุน้ำ พร้อมทำสีทั้งคัน รถยนต์ดับเพลิงบรรทุกะเบียง บบ๙๕๔๑ ฉช	0	498,000	0	0 %	0
<b>รวมค่าครุภัณฑ์</b>	<b>155,050</b>	<b>1,172,235</b>	<b>1,153,300</b>		<b>1,440,600</b>
<b>รวมงบลงทุน</b>	<b>155,050</b>	<b>1,172,235</b>	<b>1,153,300</b>		<b>1,440,600</b>

	รายการจริง		ประมาณการ		
	ปี 2565	ปี 2566	ปี 2567	ยอดต่าง (%)	ปี 2568
งบรายจ่ายอื่น					
รายจ่ายอื่น					
รายจ่ายอื่น					
ค่าใช้จ่ายในการประเมินความพึงพอใจของประชาชนที่มีต่อการให้บริการของเทศบาลตำบลลาดขวาง	0	0	0	100 %	30,000
รวมรายจ่ายอื่น	0	0	0		30,000
รวมงบรายจ่ายอื่น	0	0	0		30,000
รวมงานบริหารทั่วไป	7,389,419.41	8,826,939.29	11,733,280		12,921,100
งานวางแผนสถิติและวิชาการ					
งบบุคลากร					
เงินเดือน (ฝ่ายประจำ)					
เงินเดือนข้าราชการ หรือพนักงานส่วนท้องถิ่น	591,360	606,332	1,131,240	-45 %	622,200
เงินประจำตำแหน่ง	18,000	15,850	18,000	0 %	18,000
ค่าตอบแทนพนักงานจ้าง	259,440	269,640	307,620	95.05 %	600,000
รวมเงินเดือน (ฝ่ายประจำ)	868,800	891,822	1,456,860		1,240,200
รวมงบบุคลากร	868,800	891,822	1,456,860		1,240,200

	รายจ่ายจริง		ประมาณการ		
	ปี 2565	ปี 2566	ปี 2567	สอดคล้อง (%)	ปี 2568
งบดำเนินงาน					
ค่าตอบแทน					
ค่าตอบแทนผู้ปฏิบัติราชการอันเป็นประโยชน์แก่องค์กรปกครองส่วนท้องถิ่น					
ค่าตอบแทนการปฏิบัติงานนอกเวลาราชการ	0	0	0	100 %	30,000
ค่าตอบแทนบุคคลหรือคณะกรรมการที่ได้รับแต่งตั้งตามกฎหมายว่าด้วยการจัดซื้อจัดจ้างและการบริหารพัสดุภาครัฐ	0	0	10,000	-100 %	0
ค่าตอบแทนการปฏิบัติงานนอกเวลาราชการ	0	0	10,000	-100 %	0
ค่าเช่าบ้าน	0	0	72,000	0 %	72,000
เงินช่วยเหลือการศึกษาบุตร					
เงินช่วยเหลือการศึกษาบุตรข้าราชการ/พนักงาน/ลูกจ้างประจำ	0	0	10,000	0 %	10,000
รวมค่าตอบแทน	0	0	102,000		112,000
ค่าใช้จ่าย					
รายจ่ายเพื่อให้ได้มาซึ่งบริการ					
รายจ่ายเพื่อให้ได้มาซึ่งบริการ	0	0	0	100 %	50,000
รายจ่ายเพื่อให้ได้มาซึ่งบริการ	0	0	50,000	-100 %	0
รายจ่ายเพื่อให้ได้มาซึ่งบริการ	9,800	0	0	0 %	0

	รายจ่ายจริง			ประมาณการ	
	ปี 2565	ปี 2566	ปี 2567	ยอดต่าง (%)	ปี 2568
รายจ่ายเกี่ยวกับการรับรองและพิธีการ					
ค่าใช้จ่ายในการประชุมราชการ	0	0	20,000	0 %	20,000
รายจ่ายเกี่ยวเนื่องกับการปฏิบัติราชการที่ไม่เข้าลักษณะรายจ่ายงบรายจ่ายอื่น ๆ					
ค่าใช้จ่ายในการเดินทางไปราชการ	0	0	0	100 %	50,000
ค่าเดินทางไปราชการ	0	0	30,000	-100 %	0
ค่าเดินทางไปราชการ	9,660	0	0	0 %	0
ค่าลงทะเบียนในการฝึกอบรม	0	0	30,000	-100 %	0
ค่าลงทะเบียนในการฝึกอบรม	20,200	0	0	0 %	0
ค่าลงทะเบียนในการฝึกอบรม	0	0	0	100 %	50,000
โครงการจัดประชุมประชาคมหมู่บ้าน และ อบรมพัฒนาทางการเมือง	0	20,838	25,000	-100 %	0
โครงการจัดประชุมประชาคมหมู่บ้านและ อบรมพัฒนาทางการเมือง	0	0	0	100 %	25,000
ค่าบำรุงรักษาและซ่อมแซม	0	0	30,000	-100 %	0
รวมค่าใช้จ่าย	39,660	20,838	185,000		195,000
รวมงบดำเนินงาน	39,660	20,838	287,000		307,000
รวมงานวางแผนสถิติและวิชาการ	908,460	912,660	1,743,860		1,547,200

	รายจ่ายจริง		ประมาณการ		
	ปี 2565	ปี 2566	ปี 2567	ยอดต่าง (%)	ปี 2568
งานบริหารงานคลัง					
งบบุคลากร					
เงินเดือน (ฝ่ายประจำ)					
เงินเดือนข้าราชการ หรือพนักงานส่วนท้องถิ่น	1,147,440	1,630,730	2,205,760	10.69 %	2,441,600
เงินเพิ่มต่าง ๆ ของข้าราชการ หรือพนักงานส่วนท้องถิ่น	0	0	24,000	-100 %	0
เงินประจำตำแหน่ง	60,000	76,500	234,000	-66.67 %	78,000
ค่าตอบแทนพนักงานจ้าง	170,160	232,498.06	288,000	-0.49 %	286,600
เงินเพิ่มต่าง ๆ ของพนักงานจ้าง	0	33,799.84	48,000	-32.71 %	32,300
รวมเงินเดือน (ฝ่ายประจำ)	1,377,600	1,973,527.9	2,799,760		2,838,500
รวมงบบุคลากร	1,377,600	1,973,527.9	2,799,760		2,838,500
งบดำเนินงาน					
ค่าตอบแทน					
ค่าตอบแทนผู้ปฏิบัติราชการอันเป็นประโยชน์แก่องค์กรปกครองส่วนท้องถิ่น					
ค่าตอบแทนบุคคลหรือคณะกรรมการที่ได้รับแต่งตั้งตามกฎหมายว่าด้วยการจัดซื้อจัดจ้างและการบริหารพัสดุภาครัฐ	0	0	20,000	1,475 %	315,000
ค่าสมนาคุณกรรมการสอบคัดเลือกฯ	0	0	10,000	100 %	20,000
ค่าตอบแทนการปฏิบัติงานนอกเวลาราชการ	0	0	20,000	150 %	50,000
ค่าเช่าบ้าน	105,600	156,600	180,000	100 %	360,000

	รายจ่ายจริง			ประมาณการ	
	ปี 2565	ปี 2566	ปี 2567	ชดต่าง (%)	ปี 2568
เงินช่วยเหลือการศึกษาบุตร					
เงินช่วยเหลือการศึกษาบุตรข้าราชการ/พนักงาน/ลูกจ้างประจำ	22,115	27,060	45,000	0 %	45,000
<b>รวมค่าตอบแทน</b>	<b>127,715</b>	<b>183,660</b>	<b>275,000</b>		<b>790,000</b>
<b>ค่าใช้จ่าย</b>					
รายจ่ายเพื่อให้ได้มาซึ่งบริการ					
รายจ่ายเพื่อให้ได้มาซึ่งบริการ	513,000	0	0	0 %	0
รายจ่ายเพื่อให้ได้มาซึ่งบริการ	0	376,543	0	0 %	0
รายจ่ายเพื่อให้ได้มาซึ่งบริการ	0	0	550,000	-100 %	0
รายจ่ายเพื่อให้ได้ซึ่งบริการ	0	0	0	100 %	600,000
รายจ่ายเกี่ยวเนื่องกับการปฏิบัติราชการที่ไม่เข้าลักษณะรายจ่ายงบรายจ่ายอื่น ๆ					
ค่าใช้จ่ายในการเดินทางไปราชการ	0	0	0	100 %	80,000
ค่าใช้จ่ายในการเดินทางไปราชการ	31,327	23,152	0	0 %	0
ค่าใช้จ่ายในการเดินทางไปราชการ	0	0	70,000	-100 %	0
ค่าบำรุงรักษาและซ่อมแซม	0	0	0	100 %	1,910,000
ค่าลงทะเบียนในการฝึกอบรม	0	30,900	0	0 %	0
ค่าลงทะเบียนในการฝึกอบรม	37,400	0	0	0 %	0
ค่าลงทะเบียนฝึกอบรม	0	0	110,000	-100 %	0

	รายจ่ายจริง		ประมาณการ		
	ปี 2565	ปี 2566	ปี 2567	ขุดต่าง (%)	ปี 2568
ค่าลงทะเบียนฝึกอบรม	0	0	0	100 %	80,000
โครงการให้ความรู้กับผู้ข้าราชการเกี่ยวกับ พรบ ภาษีที่ดินและสิ่งปลูกสร้าง	0	0	0	100 %	20,000
โครงการให้ความรู้กับผู้ข้าราชการเกี่ยวกับ พรบ.ที่ดินและสิ่งก่อสร้าง ปี พ.ศ.2562	0	0	50,000	-100 %	0
ค่าบำรุงรักษาและซ่อมแซม	3,381	9,819	30,000	-100 %	0
<b>รวมค่าใช้จ่าย</b>	<b>585,108</b>	<b>440,414</b>	<b>810,000</b>		<b>2,690,000</b>
<b>ค่าวัสดุ</b>					
วัสดุสำนักงาน	52,037.2	81,432.4	80,000	0 %	80,000
วัสดุยานพาหนะและขนส่ง	0	0	5,000	0 %	5,000
วัสดุเชื้อเพลิงและหล่อลื่น	0	0	10,000	0 %	10,000
วัสดุเครื่องแต่งกาย	0	0	10,000	0 %	10,000
วัสดุคอมพิวเตอร์	165,000	98,500	220,000	-18.18 %	180,000
<b>รวมค่าวัสดุ</b>	<b>217,037.2</b>	<b>179,932.4</b>	<b>325,000</b>		<b>285,000</b>
<b>ค่าสาธารณูปโภค</b>					
ค่าบริการโทรศัพท์	0	0	15,000	0 %	15,000
ค่าบริการไปรษณีย์	4,629	1,960	50,000	0 %	50,000
ค่าบริการสื่อสารและโทรคมนาคม	0	0	10,000	0 %	10,000
<b>รวมค่าสาธารณูปโภค</b>	<b>4,629</b>	<b>1,960</b>	<b>75,000</b>		<b>75,000</b>
<b>รวมงบดำเนินงาน</b>	<b>934,489.2</b>	<b>805,966.4</b>	<b>1,485,000</b>		<b>3,840,000</b>

	รายจ่ายจริง		ประมาณการ		
	ปี 2565	ปี 2566	ปี 2567	ยอดต่าง (%)	ปี 2568
งบลงทุน					
ค่าครุภัณฑ์					
ครุภัณฑ์สำนักงาน					
เก้าอี้ผู้บริหาร จำนวน 1 ตัว	0	0	0	100 %	6,000
เก้าอี้พนักงาน จำนวน 2 ตัว	0	0	0	100 %	7,000
จัดซื้อเก้าอี้พนักงาน	6,000	0	0	0 %	0
จัดซื้อเก้าอี้พนักงาน	0	6,000	0	0 %	0
จัดซื้อตู้เก็บเอกสารชนิดบานเลื่อน 2 บาน	0	11,000	0	0 %	0
จัดซื้อตู้เก็บเอกสารชนิดบานเลื่อน 2 บาน	0	0	16,500	-100 %	0
จัดซื้อตู้เก็บเอกสารชนิดบานเลื่อน 2 บาน	16,500	0	0	0 %	0
จัดซื้อตู้เก็บเอกสารชนิดบานเลื่อน 2 บาน	0	0	0	100 %	16,500
จัดซื้อตู้เหล็กแบบ 2 บาน	0	0	0	100 %	16,500
จัดซื้อตู้เหล็กแบบ 2 บาน	11,000	0	0	0 %	0
จัดซื้อตู้เหล็กแบบ 2 บาน	0	11,000	16,500	-100 %	0
จัดซื้อโทรทัศน์เคลื่อนที่ จำนวน 1 เครื่อง	0	0	15,000	-100 %	0
ครุภัณฑ์ยานพาหนะและขนส่ง					
จัดซื้อรถจักรยานยนต์ ขนาด 110 ซีซี แบบ เกียร์ธรรมดา จำนวน 1 คัน	0	43,500	0	0 %	0

	รายจ่ายจริง		ประมาณการ		
	ปี 2565	ปี 2566	ปี 2567	ยอดต่าง (%)	ปี 2568
ครุภัณฑ์คอมพิวเตอร์หรืออิเล็กทรอนิกส์					
จัดซื้อเครื่องพิมพ์เลเซอร์ หรือLED ขาวดำ ชนิด Network แบบที่ 1 (28 หน้า/นาที) ราคา 8,900 บาท	0	8,850	0	0 %	0
เครื่องคอมพิวเตอร์ สำหรับงานประมวลผล แบบที่2 *(จอแสดงภาพขนาดไม่น้อยกว่า 19นิ้ว) ราคา 30,000 บาท	0	31,900	0	0 %	0
เครื่องคอมพิวเตอร์ สำหรับงานประมวลผล แบบที่2*(จอแสดงภาพขนาดไม่น้อยกว่า 19 นิ้ว)	0	0	0	100 %	32,000
เครื่องคอมพิวเตอร์ สำหรับงานสำนักงาน * (จอแสดงภาพขนาดไม่น้อยกว่า 19 นิ้ว) ราคา 17,000 บาท จำนวน 2 เครื่อง	0	36,890	0	0 %	0
เครื่องคอมพิวเตอร์สำหรับงานประมวลผล แบบที่ 2 (จอแสดงภาพขนาดไม่น้อยกว่า 19 นิ้ว)	0	0	32,000	-100 %	0
เครื่องพิมพ์ เลเซอร์ หรือ LED สี ชนิด Network แบบ 2 (27 หน้า/นาที ราคา 27,000 บาท	19,500	0	0	0 %	0
เครื่องพิมพ์เลเซอร์ หรือ LED ขาวดำ ชนิด Network แบบที่ 1 จำนวน 2 เครื่อง	0	0	17,800	-100 %	0
เครื่องพิมพ์เลเซอร์ หรือ LED ขาวดำ(18 หน้า/นาที)	0	0	3,300	-100 %	0

	รายจ่ายจริง			ประมาณการ	
	ปี 2565	ปี 2566	ปี 2567	ยอดต่าง (%)	ปี 2568
เครื่องสำรองไฟฟ้า ขนาด 800 VA	0	0	0	100 %	2,500
จัดซื้อคอมพิวเตอร์ สำหรับงานประมวลผล แบบที่ 2*(จอแสดงภาพขนาดไม่น้อยกว่า 19 นิ้ว)ราคา 30,000 บาท	29,500	0	0	0 %	0
จัดซื้อคอมพิวเตอร์โน้ตบุค	21,900	0	0	0 %	0
จัดซื้อเครื่องคอมพิวเตอร์โน้ตบุ๊ก สำหรับ งานประมวลผล จำนวน 1 เครื่อง	0	0	24,000	-100 %	0
จัดซื้อเครื่องสำรองไฟ ขนาด 800 VA จำนวน 1 เครื่อง	0	0	2,500	-100 %	0
จัดซื้อเครื่องสำรองไฟขนาด 800 VA จำนวน 1 เครื่อง	2,400	0	0	0 %	0
จัดซื้อเครื่องสำรองไฟฟ้า ขนาด๘๐๐VA จำนวน๓เครื่อง คุณลักษณะพื้นฐาน -มีกำลังไฟขาออก(Output)ไม่น้อย กว่า๘๐๐VA (๕๕๐Watts) -สามารถสำรองไฟฟ้าได้ไม่น้อยกว่า๑๕นาที	0	7,350	0	0 %	0
<b>รวมค่าครุภัณฑ์</b>	<b>106,800</b>	<b>156,490</b>	<b>127,600</b>		<b>80,500</b>
<b>รวมงบลงทุน</b>	<b>106,800</b>	<b>156,490</b>	<b>127,600</b>		<b>80,500</b>
<b>รวมงานบริหารงานคลัง</b>	<b>2,418,889.2</b>	<b>2,935,984.3</b>	<b>4,412,360</b>		<b>6,759,000</b>

	รายจ่ายจริง		ประมาณการ		
	ปี 2565	ปี 2566	ปี 2567	ยอดต่าง (%)	ปี 2568
งานควบคุมภายในและการตรวจสอบภายใน					
งบบุคลากร					
เงินเดือน (ฝ่ายประจำ)					
เงินเดือนข้าราชการ หรือพนักงานส่วนท้องถิ่น	0	96,078	225,000	16.71 %	262,600
รวมเงินเดือน (ฝ่ายประจำ)	0	96,078	225,000		262,600
รวมงบบุคลากร	0	96,078	225,000		262,600
งบดำเนินงาน					
ค่าตอบแทน					
ค่าตอบแทนผู้ปฏิบัติราชการอันเป็นประโยชน์แก่ องค์กรปกครองส่วนท้องถิ่น					
ค่าตอบแทนบุคคลหรือคณะกรรมการที่ได้ รับแต่งตั้งตามกฎหมายว่าด้วยการจัดซื้อจัด จ้างและการบริหารพัสดุภาครัฐ	0	0	5,000	-100 %	0
ค่าตอบแทนการปฏิบัติงานนอกเวลาราชการ	0	0	5,000	0 %	5,000
ค่าเช่าบ้าน	0	0	48,000	-100 %	0
เงินช่วยเหลือการศึกษาบุตร					
เงินช่วยเหลือการศึกษาบุตรข้าราชการ/พนักงาน/ลูกจ้างประจำ	0	0	5,000	-100 %	0
รวมค่าตอบแทน	0	0	63,000		5,000

	รายจ่ายจริง		ประมาณการ		
	ปี 2565	ปี 2566	ปี 2567	ยอดต่าง (%)	ปี 2568
<b>ค่าใช้จ่าย</b>					
รายจ่ายเพื่อให้ได้มาซึ่งบริการ					
ค่าจ้างเหมาบริการ	0	0	5,000	-100 %	0
ค่าจ้างเหมาบริการ	0	0	0	100 %	5,000
รายจ่ายเกี่ยวเนื่องกับการปฏิบัติราชการที่ไม่เข้าลักษณะรายจ่ายงบรายจ่ายอื่น ๆ					
ค่าใช้จ่ายในการเดินทางไปราชการ	0	0	0	100 %	10,000
ค่าใช้จ่ายในการเดินทางไปราชการ	0	0	10,000	-100 %	0
ค่าลงทะเบียนในการฝึกอบรม	0	0	50,000	-100 %	0
ค่าลงทะเบียนในการฝึกอบรม	0	0	0	100 %	50,000
<b>รวมค่าใช้จ่าย</b>	<b>0</b>	<b>0</b>	<b>65,000</b>		<b>65,000</b>
<b>ค่าวัสดุ</b>					
วัสดุสำนักงาน	0	0	10,000	0 %	10,000
วัสดุคอมพิวเตอร์	0	0	15,000	0 %	15,000
<b>รวมค่าวัสดุ</b>	<b>0</b>	<b>0</b>	<b>25,000</b>		<b>25,000</b>
<b>ค่าสาธารณูปโภค</b>					
ค่าบริการไปรษณีย์	0	0	3,000	233.33 %	10,000
<b>รวมค่าสาธารณูปโภค</b>	<b>0</b>	<b>0</b>	<b>3,000</b>		<b>10,000</b>
<b>รวมงบดำเนินงาน</b>	<b>0</b>	<b>0</b>	<b>156,000</b>		<b>105,000</b>

	รายจ่ายจริง		ประมาณการ		
	ปี 2565	ปี 2566	ปี 2567	ชดต่าง (%)	ปี 2568
งบลงทุน					
ค่าครุภัณฑ์					
ครุภัณฑ์สำนักงาน					
เก้าอี้สำนักงาน	0	0	3,500	-100 %	0
โต๊ะทำงาน	0	0	5,500	-100 %	0
ครุภัณฑ์คอมพิวเตอร์หรืออิเล็กทรอนิกส์					
เครื่องคอมพิวเตอร์ สำหรับงานสำนักงาน (จอแสดงผลขนาดไม่น้อยกว่า 19 นิ้ว )	0	0	20,000	-100 %	0
เครื่องพิมพ์เลเซอร์หรือLED ขนาด A4 ชนิด Network แบบที่ 1	0	0	8,900	-100 %	0
เครื่องสำรองไฟฟ้า 800VA	0	0	2,500	-100 %	0
รวมค่าครุภัณฑ์	0	0	40,400		0
รวมงบลงทุน	0	0	40,400		0
รวมงานควบคุมภายในและการตรวจสอบภายใน	0	96,078	421,400		367,600
รวมแผนงานบริหารงานทั่วไป	10,716,768.61	12,771,661.59	18,310,900		21,594,900
แผนงานการรักษาความสงบภายใน					
งานป้องกันและบรรเทาสาธารณภัย					
งบบุคลากร					
เงินเดือน (ฝ่ายประจำ)					
เงินเดือนข้าราชการ หรือพนักงานส่วนท้องถิ่น	0	0	167,900	77.43 %	297,900

	รายจ่ายจริง		ประมาณการ		
	ปี 2565	ปี 2566	ปี 2567	ยอดต่าง (%)	ปี 2568
ค่าตอบแทนพนักงานจ้าง	432,000	432,000	432,000	0.02 %	432,100
เงินเพิ่มต่าง ๆ ของพนักงานจ้าง	48,000	48,000	48,000	100.21 %	96,100
รวมเงินเดือน (ฝ่ายประจำ)	480,000	480,000	647,900		826,100
รวมงบบุคลากร	480,000	480,000	647,900		826,100
งบดำเนินงาน					
ค่าตอบแทน					
ค่าตอบแทนผู้ปฏิบัติราชการอันเป็นประโยชน์แก่ องค์กรปกครองส่วนท้องถิ่น					
ค่าตอบแทนบุคคลหรือคณะกรรมการที่ได้ รับแต่งตั้งตามกฎหมายว่าด้วยการจัดซื้อจัด จ้างและการบริหารพัสดุภาครัฐ	0	0	10,000	-100 %	0
ค่าตอบแทนการปฏิบัติงานนอกเวลาราชการ	0	0	10,000	0 %	10,000
ค่าเช่าบ้าน	0	0	36,000	100 %	72,000
เงินช่วยเหลือการศึกษาบุตร					
เงินช่วยเหลือการศึกษาบุตรข้าราชการ/พนักงาน/ลูกจ้างประจำ	0	0	26,000	-80.77 %	5,000
รวมค่าตอบแทน	0	0	82,000		87,000
ค่าใช้จ่าย					
รายจ่ายเพื่อให้ได้มาซึ่งบริการ					
รายจ่ายเพื่อให้ได้มาซึ่งบริการ	411,719	0	0	0 %	0
รายจ่ายเพื่อให้ได้มาซึ่งบริการ	0	8,320.83	30,000	-100 %	0

	รายจ่ายจริง		ประมาณการ		
	ปี 2565	ปี 2566	ปี 2567	ยอดต่าง (%)	ปี 2568
รายจ่ายให้ได้นำซึ่งบริการ	0	0	0	100 %	30,000
รายจ่ายเกี่ยวเนื่องกับการปฏิบัติราชการที่ไม่เข้าลักษณะรายจ่ายงบรายจ่ายอื่น ๆ					
ค่าใช้จ่ายในการป้องกันอุบัติเหตุช่วงเทศกาลปีใหม่/สงกรานต์	0	0	30,000	-100 %	0
โครงการช่วยเหลือประชาชนตามอำนาจหน้าที่ขององค์กรปกครองส่วนท้องถิ่น กรณีเยี่ยมเยียนหรือฟื้นฟูหลังเกิดสาธารณภัย	0	0	0	100 %	100,000
โครงการบูรณาการการฝึกอบรมชุดปฏิบัติการจิตอาสาภัยพิบัติ	0	0	140,000	-100 %	0
โครงการป้องกันและบรรเทาสาธารณภัย	0	0	10,000	-100 %	0
โครงการป้องกันและบรรเทาสาธารณภัย	0	0	0	100 %	10,000
โครงการป้องกันอุบัติเหตุช่วงเทศกาลปีใหม่และสงกรานต์	0	0	0	100 %	20,000
โครงการอบรมการป้องกันและระงับอัคคีภัยเบื้องต้น	0	0	0	100 %	30,000
ค่าบำรุงรักษาและซ่อมแซม	57,100	116,410	200,000	-100 %	0
<b>รวมค่าใช้จ่าย</b>	<b>468,819</b>	<b>124,730.83</b>	<b>410,000</b>		<b>190,000</b>
<b>ค่าวัสดุ</b>					
วัสดุไฟฟ้าและวิทยุ	0	0	50,000	0 %	50,000
วัสดุยานพาหนะและขนส่ง	16,000	41,350	80,000	0 %	80,000

	รายจ่ายจริง			ประมาณการ	
	ปี 2565	ปี 2566	ปี 2567	ยอดต่าง (%)	ปี 2568
วัสดุเชื้อเพลิงและหล่อลื่น	36,000	58,000	80,000	0 %	80,000
วัสดุเครื่องแต่งกาย	45,000	0	50,000	0 %	50,000
วัสดุเครื่องดับเพลิง	20,000	0	50,000	0 %	50,000
รวมค่าวัสดุ	117,000	99,350	310,000		310,000
รวมงบดำเนินงาน	585,819	224,080.83	802,000		587,000
งบลงทุน					
ค่าครุภัณฑ์					
ครุภัณฑ์อื่น					
จัดซื้อเครื่องสูบน้ำดับเพลิงพร้อมอุปกรณ์	72,000	0	0	0 %	0
รวมค่าครุภัณฑ์	72,000	0	0		0
รวมงบลงทุน	72,000	0	0		0
รวมงานป้องกันและบรรเทาสาธารณภัย	1,137,819	704,080.83	1,449,900		1,413,100
รวมแผนงานการรักษาความสงบภายใน	1,137,819	704,080.83	1,449,900		1,413,100
แผนงานการศึกษา					
งานบริหารทั่วไปเกี่ยวกับการศึกษา					
งบบุคลากร					
เงินเดือน (ฝ่ายประจำ)					
เงินเดือนข้าราชการ หรือพนักงานส่วนท้องถิ่น	725,340	680,145.58	860,600	92.38 %	1,655,600

	รายจ่ายจริง		ประมาณการ		
	ปี 2565	ปี 2566	ปี 2567	ยอดต่าง (%)	ปี 2568
เงินประจำตำแหน่ง	42,000	42,000	44,500	75.28 %	78,000
รวมเงินเดือน (ฝ่ายประจำ)	767,340	722,145.58	905,100		1,733,600
รวมงบบุคลากร	767,340	722,145.58	905,100		1,733,600
งบดำเนินงาน					
ค่าตอบแทน					
ค่าตอบแทนผู้ปฏิบัติราชการอันเป็นประโยชน์แก่องค์กรปกครองส่วนท้องถิ่น					
ค่าตอบแทนผู้ปฏิบัติราชการอันเป็นประโยชน์แก่องค์กรปกครองส่วนท้องถิ่น	0	0	10,000	0 %	10,000
ค่าตอบแทนการปฏิบัติงานนอกเวลาราชการ	0	0	5,000	100 %	10,000
ค่าเช่าบ้าน	60,000	88,500	180,000	0 %	180,000
เงินช่วยเหลือการศึกษาบุตร					
เงินช่วยเหลือการศึกษาบุตรข้าราชการ/พนักงาน/ลูกจ้างประจำ	0	0	15,000	0 %	15,000
รวมค่าตอบแทน	60,000	88,500	210,000		215,000
ค่าใช้จ่าย					
รายจ่ายเพื่อให้ได้มาซึ่งบริการ					
รายจ่ายเพื่อให้ได้มาซึ่งบริการ	0	0	216,000	0 %	216,000
รายจ่ายเพื่อให้ได้มาซึ่งบริการ	135,173	98,112	0	0 %	0

	รายจ่ายจริง		ประมาณการ		
	ปี 2565	ปี 2566	ปี 2567	ยอดต่าง (%)	ปี 2568
รายจ่ายเกี่ยวเนื่องกับการปฏิบัติราชการที่ไม่เข้าลักษณะรายจ่ายงบรายจ่ายอื่น ๆ					
ค่าใช้จ่ายในการเดินทางไปราชการ	0	0	30,000	0 %	30,000
ค่าธรรมเนียมและลงทะเบียนในการอบรม	0	0	20,000	50 %	30,000
ค่าลงทะเบียนในการอบรม	0	4,900	0	0 %	0
-เพื่อจ่ายเป็นค่าใช้จ่ายในการเดินทางไปราชการในราชอาณาจักรและนอกราชอาณาจักรของพนักงานเทศบาล และพนักงานจ้าง เช่น ค่าเบี้ยเลี้ยง ค่าพาหนะ ค่าเช่าที่พัก และค่าใช้จ่ายอื่นที่จำเป็นให้แก่พนักงานเทศบาลและพนักงานจ้างที่เดินทางไปราชการ ตามระเบียบกระทรวงมหาดไทยว่าด้วยค่าใช้จ่ายในการเดินทางไปราชการของเจ้าหน้าที่ท้องถิ่น	0	3,472	0	0 %	0
ค่าบำรุงรักษาและซ่อมแซม	0	0	15,000	-100 %	0
<b>รวมค่าใช้จ่าย</b>	<b>135,173</b>	<b>106,484</b>	<b>281,000</b>		<b>276,000</b>
<b>ค่าวัสดุ</b>					
วัสดุสำนักงาน	5,890	25,955	50,000	0 %	50,000
วัสดุการเกษตร	0	0	15,000	-100 %	0
วัสดุโฆษณาและเผยแพร่	0	0	2,000	650 %	15,000
วัสดุคอมพิวเตอร์	28,600	25,650	70,000	0 %	70,000

	รายจ่ายจริง		ประมาณการ		
	ปี 2565	ปี 2566	ปี 2567	ยอดต่าง (%)	ปี 2568
วัสดุอื่น	0	0	10,000	0 %	10,000
รวมค่าวัสดุ	34,490	51,605	147,000		145,000
รวมงบดำเนินงาน	229,663	246,589	638,000		636,000
งบลงทุน					
ค่าครุภัณฑ์					
ครุภัณฑ์สำนักงาน					
ตู้เก็บเอกสารชนิดบานเลื่อน 2 บาน	0	0	5,500	-100 %	0
ตู้เหล็กแบบ 2 บาน	0	0	5,500	-100 %	0
ครุภัณฑ์คอมพิวเตอร์หรืออิเล็กทรอนิกส์					
เครื่องคอมพิวเตอร์สำหรับงานสำนักงาน (จอแสดงภาพขนาดไม่น้อยกว่า 19 นิ้ว)	0	0	20,000	-100 %	0
เครื่องสำรองไฟฟ้า ขนาด 800 VA	0	0	2,500	-100 %	0
จัดซื้อเครื่องคอมพิวเตอร์โน้ตบุ๊กสำหรับ ประมวลผล (CPU) ไม่น้อยกว่า 4 แกน(core)หน่วยความจำไม่น้อยกว่า 4MB RAM ไม่น้อยกว่า 8 GB ความจุไม่น้อยกว่า 1 TB จอภาพไม่น้อยกว่า 12 นิ้ว จำนวน 1 เครื่อง	0	23,900	0	0 %	0

	รายจ่ายจริง			ประมาณการ	
	ปี 2565	ปี 2566	ปี 2567	ยอดต่าง (%)	ปี 2568
จัดซื้อเครื่องพิมพ์เลเซอร์ LED สี ชนิด Network แบบที่ 2 ไม่น้อยกว่า(27หน้า/นาที) ความละเอียดในการพิมพ์ ไม่น้อยกว่า 600X600 dpi จำนวน 2 เครื่อง	0	26,900	0	0 %	0
รวมค่าครุภัณฑ์	0	50,800	33,500		0
รวมงบลงทุน	0	50,800	33,500		0
รวมงานบริหารทั่วไปเกี่ยวกับการศึกษา	997,003	1,019,534.58	1,576,600		2,369,600
งานระดับก่อนวัยเรียนและประถมศึกษา					
งบบุคลากร					
เงินเดือน (ฝ่ายประจำ)					
เงินเดือนข้าราชการ หรือพนักงานส่วนท้องถิ่น	240,060	253,740	285,000	103.51 %	580,000
เงินวิทยฐานะ	0	0	0	100 %	42,000
ค่าตอบแทนพนักงานจ้าง	316,680	315,840	310,000	38.06 %	428,000
เงินเพิ่มต่าง ๆ ของพนักงานจ้าง	12,000	11,000	12,000	100 %	24,000
รวมเงินเดือน (ฝ่ายประจำ)	568,740	580,580	607,000		1,074,000
รวมงบบุคลากร	568,740	580,580	607,000		1,074,000

	รายจ่ายจริง			ประมาณการ	
	ปี 2565	ปี 2566	ปี 2567	ยอดต่าง (%)	ปี 2568
งบดำเนินงาน					
ค่าตอบแทน					
ค่าตอบแทนผู้ปฏิบัติราชการอันเป็นประโยชน์แก่องค์กรปกครองส่วนท้องถิ่น	0	15,600	0	0 %	0
ค่าตอบแทนผู้ปฏิบัติราชการอันเป็นประโยชน์แก่องค์กรปกครองส่วนท้องถิ่น	0	0	10,000	0 %	10,000
ค่าตอบแทนบุคคลหรือคณะกรรมการที่ได้รับแต่งตั้งตามกฎหมายว่าด้วยการจัดซื้อจัดจ้างและการบริหารพัสดุภาครัฐ	0	0	11,700	-100 %	0
ค่าตอบแทนการปฏิบัติงานนอกเวลาราชการ	0	0	10,000	0 %	10,000
ค่าเช่าบ้าน	0	0	3,000	1,900 %	60,000
เงินช่วยเหลือการศึกษาบุตร					
เงินช่วยเหลือการศึกษาบุตรข้าราชการ/พนักงาน/ลูกจ้างประจำ	0	0	8,300	20.48 %	10,000
รวมค่าตอบแทน	0	15,600	43,000		90,000
ค่าใช้จ่าย					
รายจ่ายเพื่อให้ได้มาซึ่งบริการ					
รายจ่ายเพื่อให้ได้มาซึ่งบริการ	0	0	245,000	32.65 %	325,000
รายจ่ายเพื่อให้ได้มาซึ่งบริการ	134,200	119,819	0	0 %	0

	รายจ่ายจริง		ประมาณการ		
	ปี 2565	ปี 2566	ปี 2567	ยอดต่าง (%)	ปี 2568
รายจ่ายเกี่ยวเนื่องกับการปฏิบัติราชการที่ไม่เข้าลักษณะรายจ่ายงบรายจ่ายอื่น ๆ					
- เพื่อจ่ายเป็นค่าใช้จ่ายในการเดินทางไปราชการในราชอาณาจักรและนอกราชอาณาจักรของพนักงานเทศบาล และพนักงานจ้าง เช่น ค่าเบี้ยเลี้ยง ค่าพาหนะ ค่าเช่าที่พัก และค่าใช้จ่ายอื่นที่จำเป็นให้แก่พนักงานเทศบาล และพนักงานจ้างที่เดินทางไปราชการตามระเบียบกระทรวงมหาดไทยว่าด้วยค่าใช้จ่ายในการเดินทางไปราชการของเจ้าหน้าที่ท้องถิ่น	3,960	0	0	0 %	0
ค่าใช้จ่ายในการเดินทางไปราชการในราชอาณาจักรและนอกราชอาณาจักรของพนักงานเทศบาล และพนักงานจ้าง	0	0	20,000	0 %	20,000
ค่าลงทะเบียนในการฝึกอบรม	0	0	20,000	0 %	20,000
โครงการทัศนศึกษาสร้างเสริมพัฒนาการเด็กนอกสถานที่ของเด็กนักเรียนศูนย์พัฒนาเด็กเล็ก	0	0	0	100 %	5,000
โครงการปฐมวัยเทศ/ ปัจฉิมนิเทศ ผู้ปกครองเด็กศูนย์พัฒนาเด็กเล็กเทศบาลตำบลลาดขวาง	0	0	0	100 %	5,000

	รายจ่ายจริง		ประมาณการ		
	ปี 2565	ปี 2566	ปี 2567	ยอดต่าง (%)	ปี 2568
โครงการปฐมนิเทศ/ ปัจฉิมนิเทศ ผู้ปกครอง เด็กศูนย์พัฒนาเด็กเล็กเทศบาลตำบลลาด ขวาง	1,525	0	0	0 %	0
โครงการปฐมนิเทศ/ปัจฉิมนิเทศผู้ปกครอง เด็กศูนย์พัฒนาเด็กเล็ก	0	1,595	5,000	-100 %	0
โครงการฝึกศึกษาแหล่งเรียนรู้จังหวัด ฉะเชิงเทรา	11,300	0	0	0 %	0
โครงการเยี่ยมบ้านเด็กนักเรียน	0	0	0	100 %	5,000
โครงการเยี่ยมบ้านเด็กนักเรียน(ศพด.)	0	0	10,000	-100 %	0
โครงการรณรงค์เด็กประถมวัยสวมหมวก นิรภัย	0	0	0	100 %	5,000
โครงการรณรงค์เด็กประถมวัยสวมหมวก นิรภัย(ศพด.)	0	0	10,000	-100 %	0
โครงการศึกษาแหล่งเรียนรู้ในจังหวัด ฉะเชิงเทรา(ศพด.)	0	0	30,000	-100 %	0
โครงการส่งเสริมความปลอดภัยแก่ผู้ เรียน(ศพด.)	0	0	10,000	-100 %	0
โครงการสนับสนุนค่าใช้จ่ายการบริหาร สถานศึกษา	0	0	252,955	51.41 %	383,000

	รายจ่ายจริง			ประมาณการ	
	ปี 2565	ปี 2566	ปี 2567	ยอดต่าง (%)	ปี 2568
โครงการสนับสนุนค่าใช้จ่ายการบริหาร สถานศึกษา	155,083	229,721	0	0 %	0
โครงการหนุนน่อยรักการอ่าน	0	0	0	100 %	5,000
โครงการหนุนน่อยรักการอ่าน(ศพด.)	0	0	10,000	-100 %	0
ค่าบำรุงรักษาและซ่อมแซม	963	8,774	20,000	-100 %	0
<b>รวมค่าใช้จ่าย</b>	<b>307,031</b>	<b>359,909</b>	<b>632,955</b>		<b>773,000</b>
<b>ค่าวัสดุ</b>					
วัสดุสำนักงาน	0	3,218.56	30,000	-33.33 %	20,000
วัสดุไฟฟ้าและวิทยุ	0	0	10,000	-50 %	5,000
วัสดุงานบ้านงานครัว	844,697.44	1,071,912.14	1,255,907	-5.09 %	1,192,000
วัสดุก่อสร้าง	0	0	5,000	0 %	5,000
วัสดุการเกษตร	0	0	5,000	0 %	5,000
วัสดุโฆษณาและเผยแพร่	0	0	3,000	0 %	3,000
วัสดุคอมพิวเตอร์	29,400	79,750	30,000	33.33 %	40,000
วัสดุการศึกษา	0	0	30,000	-50 %	15,000
<b>รวมค่าวัสดุ</b>	<b>874,097.44</b>	<b>1,154,880.7</b>	<b>1,368,907</b>		<b>1,285,000</b>
<b>ค่าสาธารณูปโภค</b>					
ค่าไฟฟ้า	654.4	228.06	60,000	0 %	60,000
ค่าน้ำประปา ค่าน้ำบาดาล	856	0	20,000	0 %	20,000

	รายจ่ายจริง			ประมาณการ	
	ปี 2565	ปี 2566	ปี 2567	ยอดคง (%)	ปี 2568
ค่าบริการสื่อสารและโทรคมนาคม	8,239	9,637.14	20,000	0 %	20,000
รวมค่าสาธารณูปโภค	9,749.4	9,865.2	100,000		100,000
รวมงบดำเนินงาน	1,190,877.84	1,540,254.9	2,144,862		2,248,000
งบลงทุน					
ค่าครุภัณฑ์					
ครุภัณฑ์สำนักงาน					
จัดซื้อชุดโต๊ะเก้าอี้สำหรับรับประทานอาหาร(สแตนเลส) จำนวน 2ชุด	0	34,000	0	0 %	0
ชุดโต๊ะเก้าอี้สำหรับรับประทานอาหาร(สแตนเลส)	0	0	60,000	-100 %	0
ครุภัณฑ์คอมพิวเตอร์หรืออิเล็กทรอนิกส์					
กล้องโทรทัศน์วงจรปิดชนิดเครือข่ายแบบมูมมองคงที่ สำหรับติดตั้งภายในอาคาร สำหรับใช้ในการงานรักษาความปลอดภัยทั่วไปและงานอื่นๆ พร้อมอุปกรณ์ติดตั้งที่ศูนย์พัฒนาเด็กเล็ก	0	0	200,000	-100 %	0

<p>จัดซื้อเครื่องคอมพิวเตอร์ สำหรับประมวลผลแบบที่ 2 (จอแสดงภาพขนาดไม่น้อยกว่า 19 นิ้ว)</p> <p>คุณลักษณะพื้นฐาน</p> <ul style="list-style-type: none"> <li>- มีหน่วยประมวลผลกลาง (CPU) ไม่น้อยกว่า 6 แกนหลัก (6 core) โดยมีความเร็วสัญญาณนาฬิกา พื้นฐานไม่น้อยกว่า 3.0 GHz และมีเทคโนโลยีเพิ่มสัญญาณนาฬิกาได้ในกรณีที่ต้องใช้ความสามารถในการประมวลผลสูง จำนวน 1 หน่วย</li> <li>- หน่วยประมวลผลกลาง (CPU) มีหน่วยความจำแบบ Cache Memory รวมในระดับ (Level) เดียวกันขนาดไม่น้อยกว่า 12 MB</li> <li>- มีหน่วยประมวลผลเพื่อแสดงภาพ โดยมีคุณลักษณะอย่างใดอย่างหนึ่ง หรือดีกว่า ดังนี้             <ol style="list-style-type: none"> <li>1) เป็นแผงวงจรเพื่อแสดงภาพแยกจากแผงวงจรหลักที่มีหน่วยความจำขนาดไม่น้อยกว่า 2 GB หรือ</li> <li>2) มีหน่วยประมวลผลเพื่อแสดงภาพติดตั้งอยู่ภายในหน่วยประมวลผลกลาง แบบ Graphics Processing Unit ที่สามารถใช้หน่วยความจำหลักในการแสดงภาพขนาดไม่น้อยกว่า 2 GB หรือ</li> <li>3) มีหน่วยประมวลผลเพื่อแสดงภาพที่มีความสามารถในการใช้หน่วยความจำหลัก</li> </ol> </li> </ul>	29,500	0	0	0 %	0
---	--------	---	---	-----	---

ในการแสดงภาพขนาดไม่น้อยกว่า 2 GB - มีหน่วยความจำหลัก (RAM) ชนิด DDR4 หรือดีกว่า มีขนาดไม่น้อยกว่า 8 GB - มีหน่วยจัดเก็บข้อมูล ชนิด SATA หรือดี กว่า ขนาดความจุไม่น้อยกว่า 2 TB หรือ ซ					
จัดซื้อเครื่องพิมพ์ เลเซอร์ หรือ LED สี ชนิด Network แบบ 2 (27 หน้า/นาที)	19,500	0	0	0 %	0
<b>รวมค่าครุภัณฑ์</b>	<b>49,000</b>	<b>34,000</b>	<b>260,000</b>		<b>0</b>
<b>ค่าที่ดินและสิ่งก่อสร้าง</b>					
ค่าก่อสร้างอาคาร หรือสิ่งปลูกสร้างต่าง ๆ					
โครงการก่อสร้างรั้วคอนกรีตพร้อมป้ายชื่อ ศูนย์พัฒนาเด็กเล็ก	0	0	0	100 %	1,000,000
โครงการก่อสร้างโรงจอดรถพร้อมเทพื้น ลานจอดรถ	0	0	0	100 %	1,000,000
โครงการก่อสร้างเสาธงชาติ	0	0	0	100 %	300,000
โครงการรื้อถอนถังน้ำ คสล.พร้อมปรับปรุง ภูมิทัศน์	0	200,000	0	0 %	0
<b>ค่าปรับปรุงที่ดินและสิ่งก่อสร้าง</b>					
โครงการติดตั้งเหล็กดัด มุ้งลวด อาคาร อเนกประสงค์	0	0	0	100 %	200,000
ติดตั้งประตูรั้วอาคารอเนกประสงค์แบบ เลื่อน	0	0	100,000	-100 %	0
<b>รวมค่าที่ดินและสิ่งก่อสร้าง</b>	<b>0</b>	<b>200,000</b>	<b>100,000</b>		<b>2,500,000</b>

	รายจ่ายจริง			ประมาณการ	
	ปี 2565	ปี 2566	ปี 2567	ยอดต่าง (%)	ปี 2568
รวมงบลงทุน	49,000	234,000	360,000		2,500,000
งบเงินอุดหนุน					
เงินอุดหนุน					
เงินอุดหนุนส่วนราชการ					
โครงการจัดจ้างครูเพื่อพัฒนาคุณภาพการจัดการศึกษาตามโครงการโรงเรียนคุณภาพประจำตำบล(โรงเรียนวัดพิพิธประสาทสุนทร)	0	0	360,000	-100 %	0
โครงการจัดจ้างครูเพื่อพัฒนาคุณภาพการจัดการศึกษาตามโครงการโรงเรียนคุณภาพประจำตำบล(โรงเรียนวัดพิพิธประสาทสุนทร)	0	0	0	100 %	360,000
อุดหนุนค่าอาหารกลางวันให้นักเรียนชั้นอนุบาลถึงชั้นประถมปีที่ 1 - 6 โรงเรียนวัดพิพิธประสาทสุนทร	0	0	1,522,200	-3.74 %	1,465,200
อุดหนุนค่าอาหารกลางวันให้นักเรียนชั้นอนุบาลถึงชั้นประถมปีที่ 1 - 6 โรงเรียนวัดพิพิธประสาทสุนทร	1,348,557	1,440,668	0	0 %	0
รวมเงินอุดหนุน	1,348,557	1,440,668	1,882,200		1,825,200
รวมงบเงินอุดหนุน	1,348,557	1,440,668	1,882,200		1,825,200
รวมงานระดับก่อนวัยเรียนและประถมศึกษา	3,157,174.84	3,795,502.9	4,994,062		7,647,200

	รายจ่ายจริง		ประมาณการ		
	ปี 2565	ปี 2566	ปี 2567	ยอดต่าง (%)	ปี 2568
งานระดับมัธยมศึกษา					
งบเงินอุดหนุน					
เงินอุดหนุน					
เงินอุดหนุนส่วนราชการ					
โครงการจัดหาบุคลากรสาขาวิชาขาดแคลน เพื่อพัฒนาประสิทธิภาพการจัดการเรียน การสอน(โรงเรียนพุทธธีรังสีพิบูล)	0	0	300,000	-100 %	0
โครงการจัดหาบุคลากรสาขาวิชาขาดแคลน เพื่อพัฒนาประสิทธิภาพการจัดการเรียน การสอน(โรงเรียนพุทธธีรังสีพิบูล)	0	0	0	100 %	360,000
รวมเงินอุดหนุน	0	0	300,000		360,000
รวมงบเงินอุดหนุน	0	0	300,000		360,000
รวมงานระดับมัธยมศึกษา	0	0	300,000		360,000
รวมแผนงานการศึกษา	4,154,177.84	4,815,037.48	6,870,662		10,376,800
แผนงานสาธารณสุข					
งานบริหารทั่วไปเกี่ยวกับสาธารณสุข					
งบบุคลากร					
เงินเดือน (ฝ่ายประจำ)					
เงินเดือนข้าราชการ หรือพนักงานส่วนท้องถิ่น	422,700	260,621	645,040	16.66 %	752,520
เงินประจำตำแหน่ง	42,000	26,194	68,000	-11.76 %	60,000
ค่าตอบแทนพนักงานจ้าง	198,000	216,000	216,000	0 %	216,000

	รายจ่ายจริง			ประมาณการ	
	ปี 2565	ปี 2566	ปี 2567	ยอดต่าง (%)	ปี 2568
เงินเพิ่มต่าง ๆ ของพนักงานจ้าง	22,000	24,000	24,000	0 %	24,000
รวมเงินเดือน (ฝ่ายประจำ)	684,700	526,815	953,040		1,052,520
รวมงบบุคลากร	684,700	526,815	953,040		1,052,520
งบดำเนินงาน					
ค่าตอบแทน					
ค่าตอบแทนผู้ปฏิบัติราชการอันเป็นประโยชน์แก่องค์กรปกครองส่วนท้องถิ่น	25,300	0	0	0 %	0
ค่าตอบแทนบุคคลหรือคณะกรรมการที่ได้รับแต่งตั้งตามกฎหมายว่าด้วยการจัดซื้อจัดจ้างและการบริหารพัสดุภาครัฐ	0	0	30,000	-100 %	0
ค่าตอบแทนการปฏิบัติงานนอกเวลาราชการ	0	0	8,000	25 %	10,000
ค่าเช่าบ้าน	42,000	44,903	138,000	21.74 %	168,000
เงินช่วยเหลือการศึกษาบุตร					
เงินช่วยเหลือการศึกษาบุตรข้าราชการ/พนักงาน/ลูกจ้างประจำ	0	0	15,000	0 %	15,000
รวมค่าตอบแทน	67,300	44,903	191,000		193,000
ค่าใช้จ่าย					
รายจ่ายเพื่อให้ได้มาซึ่งบริการ					
รายจ่ายเพื่อให้ได้มาซึ่งบริการ	0	0	0	100 %	370,000

	รายจ่ายจริง		ประมาณการ		
	ปี 2565	ปี 2566	ปี 2567	ยอดต่าง (%)	ปี 2568
รายจ่ายเพื่อให้ได้มาซึ่งบริการ	380,023.21	0	0	0 %	0
รายจ่ายเพื่อให้ได้มาซึ่งบริการ	0	349,618.98	0	0 %	0
รายจ่ายเพื่อให้ได้มาซึ่งบริการ	0	0	370,000	-100 %	0
รายจ่ายเกี่ยวเนื่องกับการปฏิบัติราชการที่ไม่เข้าลักษณะรายจ่ายงบรายจ่ายอื่น ๆ					
ค่าใช้จ่ายเดินทางไปราชการ	0	0	60,000	-100 %	0
ค่าใช้จ่ายเดินทางไปราชการ	0	0	0	100 %	60,000
ค่าลงทะเบียนในการฝึกอบรม	0	0	0	100 %	30,000
ค่าลงทะเบียนในการฝึกอบรม	0	0	30,000	-100 %	0
ค่าบำรุงรักษาและซ่อมแซม	39,490.22	7,128.34	50,000	-100 %	0
รวมค่าใช้จ่าย	419,513.43	356,747.32	510,000		460,000
<b>ค่าวัสดุ</b>					
วัสดุสำนักงาน	22,175	14,206	50,000	0 %	50,000
วัสดุงานบ้านงานครัว	0	0	30,000	0 %	30,000
วัสดุยานพาหนะและขนส่ง	0	0	50,000	0 %	50,000
วัสดุเชื้อเพลิงและหล่อลื่น	54,000	54,000	100,000	0 %	100,000
วัสดุคอมพิวเตอร์	65,200	13,350	60,000	0 %	60,000
รวมค่าวัสดุ	141,375	81,556	290,000		290,000
รวมงบดำเนินงาน	628,188.43	483,206.32	991,000		943,000

	รายจ่ายจริง			ประมาณการ	
	ปี 2565	ปี 2566	ปี 2567	ยอดต่าง (%)	ปี 2568
งบลงทุน					
ค่าครุภัณฑ์					
ครุภัณฑ์สำนักงาน					
จัดซื้อเก้าอี้ทำงาน จำนวน 1ตัว	0	0	3,500	-100 %	0
ครุภัณฑ์คอมพิวเตอร์หรืออิเล็กทรอนิกส์					
เครื่องคอมพิวเตอร์สำหรับงานประมวลผล แบบที่2*(จอแสดงภาพขนาดไม่น้อยกว่า 19 นิ้ว)	0	0	32,000	-100 %	0
เครื่องพิมพ์เลเซอร์ หรือ LED ขาว ดำ(18หน้า/นาท)	0	0	3,300	-100 %	0
เครื่องพิมพ์เลเซอร์ หรือ LED สี ชนิด NETWORK แบบที่ 2 (27หน้า/นาท)	0	0	0	100 %	27,000
เครื่องสำรองไฟฟ้า ขนาด 800 VA	0	0	2,500	-100 %	0
จัดซื้อคอมพิวเตอร์ สำหรับสำนักงาน (จอแสดงภาพขนาดไม่น้อยกว่า 19 นิ้ว)	0	19,900	0	0 %	0
จัดซื้อเครื่องคอมพิวเตอร์ สำหรับงาน ประมวลผล แบบที่ 2 *(จอแสดงภาพขนาด ไม่น้อยกว่า 19 นิ้ว)	0	0	0	100 %	32,000
จัดซื้อเครื่องคอมพิวเตอร์โน้ตบุ๊ก สำหรับ งานประมวลผล จำนวน1 เครื่อง	0	0	24,000	-100 %	0
จัดซื้อเครื่องพิมพ์เลเซอร์ หรือ LED สี ชนิด Network แบบที่ 2 (27 หน้า/นาท)	0	26,900	0	0 %	0

	รายจ่ายจริง		ประมาณการ		
	ปี 2565	ปี 2566	ปี 2567	ยอดต่าง (%)	ปี 2568
จัดซื้อเครื่องสำรองไฟฟ้า ขนาด 800 VA	0	2,450	0	0 %	0
จัดซื้อเครื่องสำรองไฟฟ้า ขนาด 800 VA	0	0	0	100 %	2,500
รวมค่าครุภัณฑ์	0	49,250	65,300		61,500
รวมงบลงทุน	0	49,250	65,300		61,500
รวมงานบริหารทั่วไปเกี่ยวกับสาธารณสุข	1,312,888.43	1,059,271.32	2,009,340		2,057,020
งานบริการสาธารณสุขและงานสาธารณสุขอื่น					
งบบุคลากร					
เงินเดือน (ฝ่ายประจำ)					
เงินเดือนข้าราชการ หรือพนักงานส่วนท้องถิ่น	0	0	243,600	165.71 %	647,280
เงินประจำตำแหน่ง	0	0	18,000	0 %	18,000
รวมเงินเดือน (ฝ่ายประจำ)	0	0	261,600		665,280
รวมงบบุคลากร	0	0	261,600		665,280
งบดำเนินงาน					
ค่าตอบแทน					
ค่าตอบแทนผู้ปฏิบัติราชการอันเป็นประโยชน์แก่องค์กรปกครองส่วนท้องถิ่น	0	3,900	0	0 %	0
ค่าตอบแทนการปฏิบัติงานนอกเวลาราชการ	0	0	2,000	-100 %	0
ค่าเช่าบ้าน	0	0	42,000	14.29 %	48,000
รวมค่าตอบแทน	0	3,900	44,000		48,000

	รายจ่ายจริง		ประมาณการ		
	ปี 2565	ปี 2566	ปี 2567	ยอต่าง (%)	ปี 2568
<b>ค่าใช้จ่าย</b>					
รายจ่ายเพื่อให้ได้มาซึ่งบริการ					
รายจ่ายเพื่อให้ได้มาซึ่งบริการ	0	0	0	100 %	30,000
รายจ่ายเกี่ยวเนื่องกับการปฏิบัติราชการที่ไม่เข้าลักษณะรายจ่ายงบรายจ่ายอื่น ๆ					
โครงการควบคุมและป้องกันพิษสุนัขบ้าและคุดก่าเน็ดสัตว์	29,270	29,900	0	100 %	30,000
โครงการควบคุมและป้องกันโรคพิษสุนัขบ้าและคุดก่าเน็ดสัตว์	0	0	30,000	-100 %	0
โครงการป้องกันและควบคุมโรคไข้เลือดออก	25,800	0	0	0 %	0
โครงการป้องกันและควบคุมโรคไข้เลือดออก	0	0	20,000	-100 %	0
โครงการป้องกันและควบคุมโรคไข้เลือดออก	0	19,780	0	0 %	0
โครงการป้องกันและควบคุมโรคไข้เลือดออก	0	0	0	100 %	40,000
โครงการเฝ้าระวังป้องกันควบคุมโรคติดต่อไวรัสโคโรนา 2019 (COVID)	0	0	0	100 %	10,000
โครงการเฝ้าระวังป้องกันควบคุมโรคติดต่อไวรัสโคโรนา 2019 (COVID)	0	0	454,000	-100 %	0

	รายจ่ายจริง		ประมาณการ		
	ปี 2565	ปี 2566	ปี 2567	ยอดต่าง (%)	ปี 2568
โครงการเฝ้าระวังป้องกันควบคุมโรคระบาด ติดเชื้อไวรัสโคโรนา 2019 (COVID-19)	126,000	0	0	0 %	0
โครงการรณรงค์คัดแยกขยะในชุมชน	0	0	20,000	-100 %	0
โครงการรณรงค์คัดแยกขยะในชุมชนและ สถานที่ราชการ	0	5,000	0	0 %	0
โครงการส่งเสริมกิจกรรมกีฬาต้านยาเสพติด	0	0	20,000	-100 %	0
โครงการส่งเสริมกิจกรรมต้านยาเสพติดใน ตำบล	0	16,700	0	0 %	0
โครงการสนับสนุนอนุรักษ์สิ่งแวดล้อม	0	0	20,000	-100 %	0
โครงการสำหรับสำรวจข้อมูลจำนวนสัตว์ และขึ้นทะเบียนจำนวนสัตว์ ตามโครงการ สัตว์ปลอดโรคคนปลอดภัยจากโรคพิษสุนัข บ้า ตามปณิธาน ศ.ดร.สมเด็จพระเจ้าลูกเธอ เจ้าฟ้าจุฬาภรณวลัยลักษณ์ อัครราชกุมารี	0	0	0	100 %	30,000
โครงการอบรมให้ความรู้ผู้ประกอบการร้าน อาหารและผู้สัมผัสอาหาร	0	0	0	100 %	20,000
โครงการอบรมให้ความรู้ผู้ประกอบการร้าน อาหารและผู้สัมผัสอาหาร	0	0	10,000	-100 %	0
โครงการอบรมให้ความรู้เรื่องมือ เท้า ปาก ในเด็ก	0	0	0	100 %	10,000
โครงการอบรมให้ความรู้เรื่องโรคมือ เท้า ปากเปื่อยในเด็ก	0	0	10,000	-100 %	0

	รายจ่ายจริง			ประมาณการ	
	ปี 2565	ปี 2566	ปี 2567	ยอดต่าง (%)	ปี 2568
รวมค่าใช้จ่าย	181,070	71,380	584,000		170,000
ค่าวัสดุ					
วัสดุวิทยาศาสตร์หรือการแพทย์	196,000	20,880	500,000	-80 %	100,000
รวมค่าวัสดุ	196,000	20,880	500,000		100,000
รวมงบดำเนินงาน	377,070	96,160	1,128,000		318,000
งบลงทุน					
ค่าครุภัณฑ์					
ครุภัณฑ์กีฬา					
จัดซื้อเครื่องออกกำลังกายกลางแจ้ง	0	0	0	100 %	500,000
จัดซื้อเครื่องออกกำลังกายกลางแจ้ง	0	0	500,000	-100 %	0
จัดซื้อเครื่องออกกำลังกายกลางแจ้ง หรือในร่ม	0	496,000	0	0 %	0
จัดซื้อเครื่องออกกำลังกายกลางแจ้ง (รายละเอียดตามบัญชีแนบท้าย)	490,000	0	0	0 %	0
รวมค่าครุภัณฑ์	490,000	496,000	500,000		500,000
รวมงบลงทุน	490,000	496,000	500,000		500,000

	รายจ่ายจริง		ประมาณการ		
	ปี 2565	ปี 2566	ปี 2567	ยอดต่าง (%)	ปี 2568
งบเงินอุดหนุน					
เงินอุดหนุน					
เงินอุดหนุนส่วนราชการ					
เงินอุดหนุนส่วนราชการ	0	0	140,000	-100 %	0
รวมเงินอุดหนุน	0	0	140,000		0
รวมงบเงินอุดหนุน	0	0	140,000		0
รวมงานบริการสาธารณสุขและงานสาธารณสุขอื่น	867,070	592,160	2,029,600		1,483,280
รวมแผนงานสาธารณสุข	2,179,958.43	1,651,431.32	4,038,940		3,540,300
แผนงานสังคมสงเคราะห์					
งานสวัสดิการสังคมและสังคมสงเคราะห์					
งบบุคลากร					
เงินเดือน (ฝ่ายประจำ)					
เงินเดือนข้าราชการ หรือพนักงานส่วนท้องถิ่น	209,160	220,320	229,920	73.97 %	400,000
ค่าตอบแทนพนักงานจ้าง	149,160	155,040	149,640	12.27 %	168,000
เงินเพิ่มต่าง ๆ ของพนักงานจ้าง	10,260	4,380	5,500	445.45 %	30,000
รวมเงินเดือน (ฝ่ายประจำ)	368,580	379,740	385,060		598,000
รวมงบบุคลากร	368,580	379,740	385,060		598,000

	รายจ่ายจริง			ประมาณการ	
	ปี 2565	ปี 2566	ปี 2567	ยอดต่าง (%)	ปี 2568
งบดำเนินงาน					
ค่าตอบแทน					
ค่าตอบแทนผู้ปฏิบัติราชการอันเป็นประโยชน์แก่องค์กรปกครองส่วนท้องถิ่น					
ค่าตอบแทนคณะกรรมการชุมชน	0	0	171,000	-100 %	0
ค่าตอบแทนบุคคลหรือคณะกรรมการที่ได้รับแต่งตั้งตามกฎหมายว่าด้วยการจัดซื้อจัดจ้างและการบริหารพัสดุภาครัฐ	0	0	5,000	-100 %	0
ค่าตอบแทนการปฏิบัติงานนอกเวลาราชการ	0	0	5,000	0 %	5,000
ค่าเช่าบ้าน	0	0	72,000	0 %	72,000
เงินช่วยเหลือการศึกษาบุตร					
เงินช่วยเหลือการศึกษาบุตรข้าราชการ/พนักงาน/ลูกจ้างประจำ	0	0	5,000	0 %	5,000
รวมค่าตอบแทน	0	0	258,000		82,000
ค่าใช้จ่าย					
รายจ่ายเพื่อให้ได้มาซึ่งบริการ					
รายจ่ายเพื่อให้ได้มาซึ่งบริการ	0	0	0	100 %	30,000
รายจ่ายเพื่อให้ได้มาซึ่งบริการ	0	0	30,000	-100 %	0
รายจ่ายเกี่ยวกับการรับรองและพิธีการ					
ค่ารับรอง	0	0	5,000	-100 %	0
ค่าใช้จ่ายในการประชุมราชการ	0	0	10,000	0 %	10,000

	รายจ่ายจริง		ประมาณการ		
	ปี 2565	ปี 2566	ปี 2567	ยอดต่าง (%)	ปี 2568
รายจ่ายเกี่ยวเนื่องกับการปฏิบัติราชการที่ไม่เข้าลักษณะรายจ่ายงบรายจ่ายอื่น ๆ					
ค่าใช้จ่ายในการเดินทางไปราชการ	0	0	0	100 %	10,000
ค่าเดินทางไปราชการ	0	0	20,000	-100 %	0
ค่าลงทะเบียนในการฝึกอบรม	0	0	10,000	-100 %	0
ค่าลงทะเบียนในการฝึกอบรม	0	0	0	100 %	10,000
โครงการช่วยเหลือประชาชนตามอำนาจหน้าที่กรณีช่วยเหลือเกษตรกรผู้มีรายได้น้อย	0	0	0	100 %	10,000
โครงการช่วยเหลือประชาชนตามอำนาจหน้าที่กรณีช่วยเหลือเกษตรกรผู้มีรายได้น้อย	0	0	10,000	-100 %	0
โครงการช่วยเหลือประชาชนตามอำนาจหน้าที่กรณีเยียวยาหรือฟื้นฟูหลังเกิดสาธารณภัย	0	0	50,000	-100 %	0
โครงการช่วยเหลือประชาชนตามอำนาจหน้าที่ด้านส่งเสริมและพัฒนาคุณภาพชีวิต	0	0	5,000	-100 %	0
โครงการช่วยเหลือประชาชนตามอำนาจหน้าที่ด้านส่งเสริมและพัฒนาคุณภาพชีวิต	0	0	0	100 %	5,000
โครงการปรับปรุงสิ่งอำนวยความสะดวกแก่ผู้พิการและผู้สูงอายุ	0	49,969	50,000	-100 %	0
โครงการฝึกอบรมส่งเสริมการพัฒนาทักษะการประกอบอาชีพให้กับประชาชน	0	15,410	30,000	-100 %	0

	รายจ่ายจริง		ประมาณการ		
	ปี 2565	ปี 2566	ปี 2567	คลาดต่าง (%)	ปี 2568
โครงการส่งเสริมและพัฒนาคุณภาพชีวิตผู้ ด้อยโอกาส ผู้สูงอายุ ผู้พิการ ผู้ยากไร้ใน พื้นที่	0	0	20,000	-100 %	0
โครงการส่งเสริมและพัฒนาคุณภาพชีวิตผู้ ด้อยโอกาส ผู้สูงอายุ ผู้พิการ ผู้ยากไร้ใน พื้นที่	0	0	0	100 %	20,000
โครงการสมทบกองทุนสวัสดิการชุมชน ตำบลลาดขวาง	0	0	20,000	-100 %	0
โครงการอบรมส่งเสริมการพัฒนา ทักษะ การประกอบอาชีพให้กับประชาชน	0	0	0	100 %	30,000
โครงการอบรมให้ความรู้ สตรี ผู้สูงอายุ และประชาชนทั่วไป	0	0	20,000	-100 %	0
รวมค่าใช้จ่ายสอย	0	65,379	280,000		125,000
รวมงบดำเนินงาน	0	65,379	538,000		207,000
รวมงานสวัสดิการสังคมและสังคมสงเคราะห์	368,580	445,119	923,060		805,000
รวมแผนงานสังคมสงเคราะห์	368,580	445,119	923,060		805,000

	รายจ่ายจริง		ประมาณการ		
	ปี 2565	ปี 2566	ปี 2567	ยอดต่าง (%)	ปี 2568
แผนงานเคหะและชุมชน					
งานบริหารทั่วไปเกี่ยวกับเคหะและชุมชน					
งบลงทุน					
ค่าครุภัณฑ์					
ครุภัณฑ์อื่น					
โครงการติดตั้งป้ายชื่อซอย	0	280,000	0	0 %	0
รวมค่าครุภัณฑ์	0	280,000	0		0
รวมงบลงทุน	0	280,000	0		0
รวมงานบริหารทั่วไปเกี่ยวกับเคหะและชุมชน	0	280,000	0		0
งานกำจัดขยะมูลฝอยและสิ่งปฏิกูล					
งบบุคลากร					
เงินเดือน (ฝ่ายประจำ)					
ค่าตอบแทนพนักงานจ้าง	594,600	1,015,680	1,080,000	-1.92 %	1,059,300
เงินเพิ่มต่าง ๆ ของพนักงานจ้าง	76,000	235,500	250,000	0 %	250,000
รวมเงินเดือน (ฝ่ายประจำ)	670,600	1,251,180	1,330,000		1,309,300
รวมงบบุคลากร	670,600	1,251,180	1,330,000		1,309,300

วันที่พิมพ์ : 28/8/2567 10:41

	รายจ่ายจริง			ปริมาณการ	
	ปี 2565	ปี 2566	ปี 2567	ยอดต่าง (%)	ปี 2568
งบดำเนินงาน					
ค่าตอบแทน					
ค่าตอบแทนผู้ปฏิบัติราชการอันเป็นประโยชน์แก่องค์กรปกครองส่วนท้องถิ่น					
ค่าตอบแทนบุคคลหรือคณะกรรมการที่ได้รับแต่งตั้งตามกฎหมายว่าด้วยการจัดซื้อจัดจ้างและการบริหารพัสดุภาครัฐ	0	0	30,000	-100 %	0
ค่าตอบแทนการปฏิบัติงานนอกเวลาราชการ	37,200	50,700	90,000	33.33 %	120,000
รวมค่าตอบแทน	37,200	50,700	120,000		120,000
ค่าใช้จ่าย					
รายจ่ายเพื่อให้ได้มาซึ่งบริการ					
รายจ่ายเพื่อให้ได้มาซึ่งบริการ	0	0	0	100 %	2,700,000
รายจ่ายเพื่อให้ได้มาซึ่งบริการ	0	0	2,700,000	-100 %	0
รายจ่ายเพื่อให้ได้มาซึ่งบริการ	0	0	0	0 %	0
รายจ่ายเพื่อให้ได้มาซึ่งบริการ	2,800,193.77	0	0	0 %	0
รายจ่ายเพื่อให้ได้มาซึ่งบริการ	0	2,243,252.12			
รายจ่ายเกี่ยวเนื่องกับการปฏิบัติราชการที่ไม่เข้าลักษณะรายจ่ายบรจ่ายอื่น ๆ					
โครงการคัดแยกขยะในชุมชน	0	0	0	100 %	20,000
โครงการลอกสิ่งปฏิกูลในท่อระบายน้ำ	0	0	0	100 %	500,000
โครงการลอกสิ่งปฏิกูลในท่อระบายน้ำ	0	0	266,000	-100 %	0

	รายจ่ายจริง		ปริมาณการ		
	ปี 2565	ปี 2566	ปี 2567	ยอดต่าง (%)	ปี 2568
โครงการรอกสิ่งปฏิกูลในท่อระบายน้ำ ชุมชนวัดหัวเนิน	0	0	0	100 %	100,000
ค่าบำรุงรักษาและซ่อมแซม	1,451,685.2	644,119.3	1,200,000	-100 %	0
รวมค่าใช้จ่าย	4,251,878.97	2,887,371.42	4,166,000		3,320,000
ค่าวัสดุ					
วัสดุงานบ้านงานครัว	180,000	199,800	300,000	-33.33 %	200,000
วัสดุยานพาหนะและขนส่ง	115,900	81,000	100,000	50 %	150,000
วัสดุเชื้อเพลิงและหล่อลื่น	420,000	452,000	600,000	0 %	600,000
วัสดุเครื่องแต่งกาย	53,240	24,420	50,000	0 %	50,000
รวมค่าวัสดุ	769,140	757,220	1,050,000		1,000,000
รวมงบดำเนินงาน	5,058,218.97	3,695,291.42	5,336,000		4,440,000
รวมงานกำจัดขยะมูลฝอยและสิ่งปฏิกูล	5,728,818.97	4,946,471.42	6,666,000		5,749,300
รวมแผนงานเคหะและชุมชน	5,728,818.97	5,226,471.42	6,666,000		5,749,300

วันที่พิมพ์ : 28/8/2567 10:41

	รายจ่ายจริง		ประมาณการ		
	ปี 2565	ปี 2566	ปี 2567	ยอดต่าง (%)	ปี 2568
แผนงานสร้างความเข้มแข็งของชุมชน					
งานบริหารทั่วไปเกี่ยวกับสร้างความเข้มแข็งของชุมชน					
งบดำเนินงาน					
ค่าตอบแทน					
ค่าตอบแทนผู้ปฏิบัติราชการอันเป็นประโยชน์แก่ องค์กรปกครองส่วนท้องถิ่น					
ค่าตอบแทนคณะกรรมการชุมชน	0	0	0	100 %	171,000
รวมค่าตอบแทน	0	0	0		171,000
รวมงบดำเนินงาน	0	0	0		171,000
รวมงานบริหารทั่วไปเกี่ยวกับสร้างความเข้มแข็งของชุมชน	0	0	0		171,000
งานส่งเสริมและสนับสนุนความเข้มแข็งชุมชน					
งบดำเนินงาน					
ค่าใช้จ่าย					
รายจ่ายเกี่ยวกับการปฏิบัติราชการที่ไม่เข้า ลักษณะรายจ่ายงบรายจ่ายอื่น ๆ					
โครงการจัดประชุมประชาคมหมู่บ้านและ อบรมพัฒนาทางการเมือง	8,965	0	0	0 %	0

	รายจ่ายจริง		ประมาณการ		
	ปี 2565	ปี 2566	ปี 2567	ยอดต่าง (%)	ปี 2568
โครงการสนับสนุนการดำเนินงานคณะกรรมการชุมชนของเทศบาลตำบลลาดขวาง	0	0	0	100 %	30,000
โครงการอบรมส่งเสริมการพัฒนาอาชีพให้กับประชาชน	10,270	0	0	0 %	0
รวมค่าใช้จ่าย	19,235	0	0		30,000
รวมงบดำเนินงาน	19,235	0	0		30,000
รวมงานส่งเสริมและสนับสนุนความเข้มแข็งชุมชน	19,235	0	0		30,000
รวมแผนงานสร้างความเข้มแข็งของชุมชน	19,235	0	0		201,000

วันที่พิมพ์ : 28/8/2567 10:41

	รายจ่ายจริง			ประมาณการ	
	ปี 2565	ปี 2566	ปี 2567	ยอดต่าง (%)	ปี 2568
แผนงานการศาสนา วัฒนธรรม และนันทนาการ					
งานบริหารทั่วไปเกี่ยวกับศาสนา วัฒนธรรม และ นันทนาการ					
งบดำเนินงาน					
ค่าใช้จ่าย					
รายจ่ายเกี่ยวเนื่องกับการปฏิบัติราชการที่ไม่เข้า ลักษณะรายจ่ายงบรายจ่ายอื่น ๆ					
โครงการร่วมกิจกรรมในพิธีแห่หลวงพ่อ โสธรทางบก	49,500	0	0	0 %	0
รวมค่าใช้จ่าย	49,500	0	0		0
รวมงบดำเนินงาน	49,500	0	0		0
รวมงานบริหารทั่วไปเกี่ยวกับศาสนา วัฒนธรรม และ นันทนาการ	49,500	0	0		0
งานศาสนาวัฒนธรรมท้องถิ่น					

	รายจ่ายจริง		ประมาณการ		
	ปี 2565	ปี 2566	ปี 2567	ยอดต่าง (%)	ปี 2568
งบดำเนินงาน					
ค่าใช้จ่าย					
รายจ่ายเกี่ยวเนื่องกับการปฏิบัติราชการที่ไม่เข้าลักษณะรายจ่ายงบรายจ่ายอื่น ๆ					
โครงการกิจกรรมอนุรักษ์และส่งเสริมวัฒนธรรมประเพณีแห่เทียนพรรษา	0	0	40,000	0 %	40,000
โครงการกิจกรรมอนุรักษ์และส่งเสริมวัฒนธรรมประเพณีแห่เทียนพรรษา	0	35,735	0	0 %	0
โครงการจัดงานวันเด็กแห่งชาติ	0	0	80,000	-100 %	0
โครงการปฏิบัติธรรมบวชชีพราหมณ์และสามเณรให้กับเด็ก เยาวชนและประชาชน	0	0	0	100 %	10,000
โครงการร่วมกิจกรรมในพิธีชบวนแห่หลวงพ้อโสธรทางบก	0	0	50,000	-20 %	40,000
โครงการร่วมกิจกรรมในพิธีชบวนแห่หลวงพ้อโสธรทางบก	0	49,000	0	0 %	0
โครงการอนุรักษ์ส่งเสริมวัฒนธรรมประเพณีลอยกระทง	0	0	200,000	-100 %	0

	รายจ่ายจริง			ประมาณการ	
	ปี 2565	ปี 2566	ปี 2567	ยอดต่าง (%)	ปี 2568
โครงการอนุรักษ์ส่งเสริมวัฒนธรรมประเพณี ลอยกระทง	0	0	0	100 %	100,000
โครงการอนุรักษ์ส่งเสริมวัฒนธรรมประเพณี ลอยกระทงประจำปี 2565	0	183,040	0	0 %	0
รวมค่าใช้จ่าย	0	267,775	370,000		190,000
รวมงบดำเนินงาน	0	267,775	370,000		190,000
รวมงานศาสนาวัฒนธรรมท้องถิ่น	0	267,775	370,000		190,000
รวมแผนงานการศาสนา วัฒนธรรม และนันทนาการ	49,500	267,775	370,000		190,000
แผนงานอุตสาหกรรมและการโยธา					
งานบริหารทั่วไปเกี่ยวกับอุตสาหกรรมและการโยธา					
งบบุคลากร					
เงินเดือน (ฝ่ายประจำ)					
เงินเดือนข้าราชการ หรือพนักงานส่วนท้องถิ่น	452,220	476,040	1,509,860	-19.14 %	1,220,800
เงินประจำตำแหน่ง	42,000	42,000	60,000	30 %	78,000
ค่าตอบแทนพนักงานจ้าง	495,480	502,200	665,240	-41.75 %	387,500

	รายจ่ายจริง		ประมาณการ		
	ปี 2565	ปี 2566	ปี 2567	ยอดต่าง (%)	ปี 2568
เงินเพิ่มต่าง ๆ ของพนักงานจ้าง	36,000	36,000	36,000	33.33 %	48,000
รวมเงินเดือน (ฝ่ายประจำ)	1,025,700	1,056,240	2,271,100		1,734,300
รวมงบบุคลากร	1,025,700	1,056,240	2,271,100		1,734,300
งบดำเนินงาน					
ค่าตอบแทน					
ค่าตอบแทนผู้ปฏิบัติราชการอันเป็นประโยชน์แก่องค์กรปกครองส่วนท้องถิ่น	81,000	77,700	0	0 %	0
ค่าตอบแทนบุคคลหรือคณะกรรมการที่ได้รับแต่งตั้งตามกฎหมายว่าด้วยการจัดซื้อจัดจ้างและการบริหารพัสดุภาครัฐ	0	0	72,000	-100 %	0
ค่าตอบแทนการปฏิบัติงานนอกเวลาราชการ	0	0	5,000	0 %	5,000
ค่าเช่าบ้าน	0	0	114,000	-43.86 %	64,000
เงินช่วยเหลือการศึกษาบุตร					
เงินช่วยเหลือการศึกษาบุตรข้าราชการ/พนักงาน/ลูกจ้างประจำ	8,000	8,000	52,000	0 %	52,000
รวมค่าตอบแทน	89,000	85,700	243,000		121,000
ค่าใช้จ่าย					
รายจ่ายเพื่อให้ได้มาซึ่งบริการ					
รายจ่ายเพื่อให้ได้มาซึ่งบริการ	0	0	0	100 %	300,000

	รายจ่ายจริง		ประมาณการ		
	ปี 2565	ปี 2566	ปี 2567	ยอดต่าง (%)	ปี 2568
รายจ่ายเพื่อให้ได้มาซึ่งบริการ	199,645	0	0	0 %	0
รายจ่ายเพื่อให้ได้มาซึ่งบริการ	0	0	250,000	-100 %	0
รายจ่ายเพื่อให้ได้มาซึ่งบริการ	0	214,839.21	0	0 %	0
รายจ่ายเกี่ยวเนื่องกับการปฏิบัติราชการที่ไม่เข้าลักษณะรายจ่ายงบรายจ่ายอื่น ๆ					
ค่าใช้จ่ายในการเดินทางไปราชการ	0	0	45,000	-100 %	0
ค่าใช้จ่ายในการเดินทางไปราชการ	0	4,180	0	0 %	0
ค่าเดินทางไปราชการ	0	0	0	100 %	30,000
ค่าลงทะเบียนในการฝึกอบรม	0	0	0	100 %	50,000
ค่าลงทะเบียนในการฝึกอบรม	0	5,400	0	0 %	0
ค่าลงทะเบียนในการฝึกอบรม	0	0	30,000	-100 %	0
ค่าบำรุงรักษาและซ่อมแซม	135,131.67	16,444	70,000	-100 %	0
<b>รวมค่าใช้จ่าย</b>	<b>334,776.67</b>	<b>240,863.21</b>	<b>395,000</b>		<b>380,000</b>
<b>ค่าวัสดุ</b>					
วัสดุสำนักงาน	10,065	15,534	30,000	66.67 %	50,000
วัสดุงานบ้านงานครัว	3,345	4,320	5,000	100 %	10,000
วัสดุยานพาหนะและขนส่ง	41,700	0	60,000	0 %	60,000
วัสดุเชื้อเพลิงและหล่อลื่น	84,980.8	76,595.1	85,000	5.88 %	90,000
วัสดุการเกษตร	83,900	32,560	40,000	100 %	80,000

	รายจ่ายจริง		ประมาณการ		
	ปี 2565	ปี 2566	ปี 2567	ยอดคง (%)	ปี 2568
วัสดุคอมพิวเตอร์	6,700	29,750	45,000	22.22 %	55,000
รวมค่าวัสดุ	230,690.8	158,759.1	265,000		345,000
รวมงบดำเนินงาน	654,467.47	485,322.31	903,000		846,000
งบลงทุน					
ค่าครุภัณฑ์					
ครุภัณฑ์สำนักงาน					
จัดซื้อเก้าอี้ทำงาน จำนวน ๑ ตัว	0	5,500	0	0 %	0
จัดซื้อตู้เก็บเอกสารชนิดบานเลื่อน ๒ บาน ขนาด ๑.๒๐ เมตร จำนวน ๔ ตู้	0	11,000	0	0 %	0
จัดซื้อตู้เหล็กเก็บเอกสาร ชนิด 2 บาน จำนวน 2 ตู้	0	11,000	0	0 %	0
จัดซื้อโต๊ะทำงาน จำนวน ๑ ตัว	0	9,500	0	0 %	0
ตู้เหล็กเก็บเอกสารชนิดบานเลื่อน 2 บาน	0	0	0	100 %	13,200
ตู้เหล็กแบบ 2 บาน	0	0	0	100 %	13,200
ครุภัณฑ์การเกษตร					
เครื่องสูบน้ำแบบหอยโข่งมอเตอร์ไฟฟ้า	0	0	0	100 %	17,200
จัดซื้อเลื่อยยนต์ ขนาดบาร์และโซ่ ๑๑.๕ นิ้ว จำนวน ๒ เครื่อง	0	20,000	0	0 %	0

	รายจ่ายจริง		ประมาณการ		
	ปี 2565	ปี 2566	ปี 2567	ยอดต่าง (%)	ปี 2568
ครุภัณฑ์ก่อสร้าง					
จัดซื้อเลื่อยยนต์ ยี่ห้อ STIHL จำนวน ๒ เครื่อง	30,000	0	0	0 %	0
ครุภัณฑ์งานบ้านงานครัว					
จัดซื้อเครื่องตัดหญ้าแบบข้อแข็ง	0	54,000	0	0 %	0
ครุภัณฑ์โรงงาน					
เครื่องเจียรตัด แบบมือถือ ขนาด 9 นิ้ว	0	0	0	100 %	6,400
เลื่อยวงเดือนไฟฟ้า แบบมือถือ ขนาด 9 นิ้ว	0	0	0	100 %	6,300
ครุภัณฑ์สำรวจ					
จัดซื้อกล้องวัดระยะ จำนวน ๑ อัน	0	9,800	0	0 %	0
ครุภัณฑ์คอมพิวเตอร์หรืออิเล็กทรอนิกส์					
เครื่องคอมพิวเตอร์สำหรับงานประมวลผล แบบที่2 (จอแสดงภาพขนาดไม่น้อยกว่า 19 นิ้ว)	0	0	0	100 %	32,000
เครื่องพิมพ์เลเซอร์ หรือLED ขาวดำ ชนิด Network แบบที่ 1 (28 หน้า/นาที)	0	0	8,900	-100 %	0
เครื่องสำรองไฟฟ้า 800 VA	0	0	0	100 %	2,500
จัดซื้อคอมพิวเตอร์สำนักงาน(จอแสดงภาพ ขนาดไม่น้อยกว่า 19 นิ้ว)	0	19,900	0	0 %	0
จัดซื้อเครื่องพิมพ์แบบฉีดหมึก (Inkjet Printer) สำหรับกระดาษ A3	0	6,290	0	0 %	0

	รายจ่ายจริง		ประมาณการ		
	ปี 2565	ปี 2566	ปี 2567	ยอดต่าง (%)	ปี 2568
จัดซื้อเครื่องพิมพ์เลเซอร์ หรือ LED ขาวดำ ชนิด Network แบบที่ 2	0	14,900	0	0 %	0
จัดซื้อเครื่องสำรองไฟฟ้า ขนาด 800 VA	0	2,450	0	0 %	0
รวมค่าครุภัณฑ์	30,000	164,340	8,900		90,800
รวมงบลงทุน	30,000	164,340	8,900		90,800
รวมงานบริหารทั่วไปเกี่ยวกับอุตสาหกรรมและการโยธา	1,710,167.47	1,705,902.31	3,183,000		2,671,100
งานก่อสร้าง					
งบบุคลากร					
เงินเดือน (ฝ่ายประจำ)					
เงินเดือนข้าราชการ หรือพนักงานส่วนท้องถิ่น	0	0	750,840	-54.65 %	340,500
เงินประจำตำแหน่ง	0	0	18,000	100 %	36,000
ค่าตอบแทนพนักงานจ้าง	166,920	173,520	275,280	-60.77 %	108,000
เงินเพิ่มต่าง ๆ ของพนักงานจ้าง	0	0	18,000	33.33 %	24,000
รวมเงินเดือน (ฝ่ายประจำ)	166,920	173,520	1,062,120		508,500
รวมงบบุคลากร	166,920	173,520	1,062,120		508,500

	รายจ่ายจริง		ประมาณการ		
	ปี 2565	ปี 2566	ปี 2567	ยอดต่าง (%)	ปี 2568
งบดำเนินงาน					
ค่าตอบแทน					
ค่าตอบแทนผู้ปฏิบัติราชการอันเป็นประโยชน์แก่องค์กรปกครองส่วนท้องถิ่น					
ค่าตอบแทนบุคคลหรือคณะกรรมการที่ได้รับแต่งตั้งตามกฎหมายว่าด้วยการจัดซื้อจัดจ้างและการบริหารพัสดุภาครัฐ	0	0	10,000	-100 %	0
ค่าตอบแทนการปฏิบัติงานนอกเวลาราชการ	0	0	5,000	0 %	5,000
ค่าเช่าบ้าน	0	0	78,000	-64.1 %	28,000
เงินช่วยเหลือการศึกษาบุตร					
เงินช่วยเหลือการศึกษาบุตรข้าราชการ/พนักงาน/ลูกจ้างประจำ	0	0	16,000	0 %	16,000
รวมค่าตอบแทน	0	0	109,000		49,000
ค่าใช้จ่าย					
รายจ่ายเพื่อให้ได้มาซึ่งบริการ					
รายจ่ายเพื่อให้ได้มาซึ่งบริการ	0	0	0	100 %	1,300,000
รายจ่ายเพื่อให้ได้มาซึ่งบริการ	0	1,086,793.5	0	0 %	0
รายจ่ายเพื่อให้ได้มาซึ่งบริการ	0	0	1,100,000	-100 %	0
รายจ่ายเพื่อให้ได้มาซึ่งบริการ	1,219,243	0	0	0 %	0

	รายจ่ายจริง		ประมาณการ		
	ปี 2565	ปี 2566	ปี 2567	ยอดต่าง (%)	ปี 2568
รายจ่ายเกี่ยวเนื่องกับการปฏิบัติราชการที่ไม่เข้าลักษณะรายจ่ายงบรายจ่ายอื่น ๆ					
ค่าเดินทางไปราชการ	0	0	0	100 %	30,000
ค่าลงทะเบียนในการฝึกอบรม	0	0	0	100 %	30,000
ค่าบำรุงรักษาและซ่อมแซม	19,140	19,790	80,000	-100 %	0
รวมค่าใช้จ่าย	1,238,383	1,106,583.5	1,180,000		1,360,000
<b>ค่าวัสดุ</b>					
วัสดุไฟฟ้าและวิทยุ	699,583.35	428,590.99	580,000	-13.79 %	500,000
วัสดุก่อสร้าง	439,691.8	272,065.54	320,000	56.25 %	500,000
วัสดุยานพาหนะและขนส่ง	0	0	60,000	33.33 %	80,000
วัสดุเชื้อเพลิงและหล่อลื่น	29,000	49,584.5	60,000	0 %	60,000
รวมค่าวัสดุ	1,168,275.15	750,241.03	1,020,000		1,140,000
รวมงบดำเนินงาน	2,406,658.15	1,856,824.53	2,309,000		2,549,000
<b>งบลงทุน</b>					
<b>ค่าที่ดินและสิ่งก่อสร้าง</b>					
ค่าก่อสร้างสิ่งสาธารณูปการ					
โครงการติดตั้งไฟฟ้าส่องสว่าง ซอยลาดขวาง ๑ หมู่ ๑	0	0	427,600	-100 %	0
โครงการติดตั้งไฟฟ้าส่องสว่างซอยลาดขวาง 5 หมู่ที่ 3	0	0	0	100 %	411,400

	รายจ่ายจริง		ประมาณการ		
	ปี 2565	ปี 2566	ปี 2567	ยอต่าง (%)	ปี 2568
โครงการปรับปรุงถนนแอสฟัลท์ติกคอนกรีต ซอยลาดขวาง 5 แยก 1 หมู่ที่ 3	0	0	0	100 %	600,000
ค่าปรับปรุงที่ดินและสิ่งก่อสร้าง					
โครงการปรับปรุงผิวจราจรแอสฟัลท์ติก คอนกรีต ซอยลาดขวาง3 หมู่ที่2 รหัสทาง หลวงท้องถิ่น ฉ.ถ 25-002	0	0	2,494,200	-100 %	0
ค่าชดเชยสัญญาแบบปรับราคาได้ (ค่า K)	0	0	0	100 %	1,400,000
รวมค่าที่ดินและสิ่งก่อสร้าง	0	0	2,921,800		2,411,400
รวมงบลงทุน	0	0	2,921,800		2,411,400
รวมงานก่อสร้าง	2,573,578.15	2,030,344.53	6,292,920		5,468,900
รวมแผนงานอุตสาหกรรมและการโยธา	4,283,745.62	3,736,246.84	9,475,920		8,140,000
แผนงานการเกษตร					
งานส่งเสริมการเกษตร					
งบดำเนินงาน					
ค่าใช้จ่าย					
รายจ่ายเพื่อให้ได้มาซึ่งบริการ					
รายจ่ายเพื่อให้ได้มาซึ่งบริการ	108,000	0	0	0 %	0
รายจ่ายเพื่อให้ได้มาซึ่งบริการ	0	0	120,000	-100 %	0

	รายจ่ายจริง		ประมาณการ		
	ปี 2565	ปี 2566	ปี 2567	ยดต่าง (%)	ปี 2568
รายจ่ายเกี่ยวเนื่องกับการปฏิบัติราชการที่ไม่เข้าลักษณะรายจ่ายงบรายจ่ายอื่น ๆ					
โครงการปลูกป่าปลูกอนาคตลดโลกร้อน	0	0	0	100 %	5,000
โครงการอนุรักษ์พันธุกรรมพืชอันเนื่องมาจากพระราชดำริ สมเด็จพระเทพพระรัตนราชสุดาฯสยามบรมราชกุมารี	0	0	0	100 %	10,000
รวมค่าใช้จ่าย	108,000	0	120,000		15,000
รวมงบดำเนินงาน	108,000	0	120,000		15,000
รวมงานส่งเสริมการเกษตร	108,000	0	120,000		15,000
รวมแผนงานการเกษตร	108,000	0	120,000		15,000
รวมทุกแผนงาน	36,326,531.88	36,871,339.71	57,180,000		62,180,000

## รายงานรายละเอียดประมาณการรายจ่ายงบประมาณรายจ่ายทั่วไป

ประจำปีงบประมาณ พ.ศ. 2568

เทศบาลตำบลลาดขวาง

อำเภอบ้านโพธิ์ จังหวัดฉะเชิงเทรา

ประมาณการรายจ่ายรวมทั้งสิ้น 62,180,000 บาท แยกเป็น

แผนงานงบกลาง

งบกลาง	รวม	10,154,600 บาท
งบกลาง	รวม	10,154,600 บาท
งบกลาง	รวม	10,154,600 บาท
เงินสมทบกองทุนประกันสังคม	จำนวน	217,000 บาท
<p>-เพื่อจ่ายเป็นสมทบเงินกองทุนประกันสังคมให้สำนักงานประกันสังคม สำหรับพนักงานจ้างของเทศบาลตำบลลาดขวาง ส่งเป็นเงินสมทบกองทุนประกันสังคมในอัตราร้อยละห้าของค่าจ้าง พร้อมหักค่าจ้างของพนักงานจ้าง ส่งเป็นเงินสมทบในอัตราเดียวกัน</p> <p>-ตามพระราชบัญญัติประกันสังคม พ.ศ.2533 และที่แก้ไขเพิ่มเติมถึง (ฉบับที่ 4) พ.ศ. 2558 (สำนักปลัดเทศบาล)</p>		
เงินสมทบกองทุนเงินทดแทน	จำนวน	30,000 บาท
<p>-เพื่อจ่ายเป็นเงินสมทบกองทุนเงินทดแทน กรณีลูกจ้างประสบอันตราย เจ็บป่วย หรือสูญหาย</p> <p>-ตามพระราชบัญญัติเงินทดแทน พ.ศ.2537 และที่แก้ไขเพิ่มเติมถึง (ฉบับที่ 2) พ.ศ. 2561 (สำนักปลัดเทศบาล)</p>		
เงินสนับสนุนงบประมาณรายจ่ายกิจการประปา	จำนวน	300,000 บาท
<p>-เพื่อจ่ายเป็นค่าใช้จ่ายในการช่วยเหลืองบเฉพาะการประปาซึ่งรายได้ไม่เพียงพอกับค่าใช้จ่าย</p> <p>-ตามระเบียบกระทรวงมหาดไทยว่าด้วยวิธีการงบประมาณขององค์การปกครองส่วนท้องถิ่น พ.ศ.2563</p> <p>-หนังสือกรมส่งเสริมการปกครองท้องถิ่น ที่ มท 0808.2/2 1095 ลงวันที่ 28 พฤษภาคม 2564 (กองช่าง)</p>		

<p>เบี้ยยังชีพผู้สูงอายุ</p> <p>-ตามพระราชบัญญัติกำหนดแผนและขั้นตอนการกระจายอำนาจให้แก่องค์กรปกครองส่วนท้องถิ่น พ.ศ.2542</p> <p>-ระเบียบกระทรวงมหาดไทย ว่าด้วยการจ่ายเงินสงเคราะห์เพื่อการยังชีพขององค์กรปกครองส่วนท้องถิ่น พ.ศ.2548 และแก้ไขเพิ่มเติมถึง (ฉบับที่4) พ.ศ. 2562</p> <p>-ตามแผนพัฒนาท้องถิ่น พ.ศ.2566-2570 แก้ไข ครั้งที่ 1/2566 หน้าที่ 1 ลำดับที่ 1 (สำนักปลัดเทศบาล)</p>	<p>จำนวน</p> <p>5,996,400 บาท</p>
<p>เบี้ยยังชีพความพิการ</p> <p>-เพื่อจ่ายเบี้ยยังชีพความพิการ</p> <p>-ตามพระราชบัญญัติกำหนดแผนและขั้นตอนการกระจายอำนาจให้แก่องค์กรปกครองส่วนท้องถิ่น พ.ศ.2542</p> <p>-ระเบียบกระทรวงมหาดไทย ว่าด้วยการจ่ายเงินสงเคราะห์เพื่อการยังชีพขององค์กรปกครองส่วนท้องถิ่น พ.ศ.2548 และแก้ไขเพิ่มเติมถึง (ฉบับที่ 4) พ.ศ.2562</p> <p>-ตามแผนพัฒนาท้องถิ่น พ.ศ.2566-2570 แก้ไข ครั้งที่ 1/2566 หน้าที่ 1 ลำดับที่ 2 (สำนักปลัดเทศบาล)</p>	<p>จำนวน</p> <p>1,500,000 บาท</p>
<p>เบี้ยยังชีพผู้ป่วยเอดส์</p> <p>-เพื่อจ่ายเงินสงเคราะห์เบี้ยยังชีพผู้ป่วยเอดส์ สำหรับผู้ป่วยเอดส์ที่อยู่ในเขตเทศบาลตำบลลาดขวาง</p> <p>-ตามพระราชบัญญัติกำหนดแผนและขั้นตอนการกระจายอำนาจให้แก่องค์กรปกครองส่วนท้องถิ่น พ.ศ.2542</p> <p>-ระเบียบกระทรวงมหาดไทย ว่าด้วยการจ่ายเงินสงเคราะห์เพื่อการยังชีพขององค์กรปกครองส่วนท้องถิ่น พ.ศ. 2548 และแก้ไขเพิ่มเติมถึง (ฉบับที่ 4) พ.ศ.2562</p> <p>-ตามแผนพัฒนาท้องถิ่น พ.ศ.2566-2570 แก้ไข ครั้งที่ 1/2566 หน้าที่ 1 ลำดับที่ 3 (สำนักปลัดเทศบาล)</p>	<p>จำนวน</p> <p>18,000 บาท</p>

เงินสำรองจ่าย

จำนวน

372,400 บาท

-เพื่อจ่ายในกรณีฉุกเฉินที่มีสาธารณสุขภัยเกิดขึ้นหรือกรณีการป้องกันและยับยั้งก่อนเกิดสาธารณสุขภัย หรือคาดว่าจะเกิดสาธารณสุขภัยหรือกรณีฉุกเฉินเพื่อบรรเทาความเดือดร้อนของประชาชน เป็น ส่วนรวม

-พระราชบัญญัติป้องกันและบรรเทาสาธารณสุขภัย พ.ศ.2550

-ระเบียบกระทรวงมหาดไทยว่าด้วยค่าใช้จ่ายเพื่อช่วยเหลือประชาชนตามอำนาจหน้าที่ขององค์กรปกครองส่วนท้องถิ่นพ.ศ. 2560 และที่แก้ไขเพิ่มเติมถึง (ฉบับที่ 3) พ.ศ.2565

-ระเบียบกระทรวงมหาดไทยว่าด้วยวิธีการงบประมาณขององค์กรปกครองส่วนท้องถิ่น พ.ศ.2563

(5.1)การป้องกันและบรรเทาสาธารณสุขภัย ได้แก่ อุทกภัย น้ำป่าไหลหลาก แผ่นดินถล่ม ภัยแล้ง ภัยหนาว วาตภัย อัคคีภัย

-หนังสือกระทรวงมหาดไทย ที่ มท 0808.2/2 3215 ลงวันที่ 6 มิถุนายน 2559

(5.2)การป้องกันและแก้ไขปัญหาสถานการณ์ฝุ่นละอองขนาดเล็ก PM2.5

-หนังสือกระทรวงมหาดไทย ด่วนที่สุด ที่ มท 0808.2/ว 0533 ลงวันที่ 27 มกราคม 2563

(5.3)การป้องกันและระงับโรคติดต่อ เช่น การป้องกันและระงับโรค และการป้องกันควบคุมโรคไข้เลือดออก เป็นต้น

-หนังสือกรมส่งเสริมการปกครองส่วนท้องถิ่น ด่วนที่สุด ที่ มท 0819.3/ว 1375 ลงวันที่ 8 พฤษภาคม 2563

-หนังสือกรมส่งเสริมการปกครองท้องถิ่น ที่ มท 0808.2/ว4044 ลงวันที่ 29 ธันวาคม 2563

(5.4)การป้องกันและระงับโรคระบาดสัตว์ เช่น ลัมปีสกิน (Lumpy skin disease : LSD) ในโค และกระบือ เป็นต้น

-หนังสือกระทรวงมหาดไทย ด่วนที่สุด ที่ มท 0808.2/ว 3218 ลงวันที่ 4 มิถุนายน 2564

(5.5)การดำเนินการป้องกันและแก้ไขปัญหาไฟป่าและหมอกควันของเทศบาลตำบลลาดขวาง

-หนังสือกรมส่งเสริมการปกครองท้องถิ่น ที่ มท 0820.3/ว 1218 ลงวันที่ 28 เมษายน 2565 (สำนักปลัดเทศบาล)

## รายจ่ายตามข้อผูกพัน

เงินบำรุงสมาคมสันนิบาตเทศบาลแห่งประเทศไทย	จำนวน	100,000 บาท
-เพื่อจ่ายเป็นค่าบำรุงสมาคมสันนิบาตเทศบาลแห่งประเทศไทย		
-ตามข้อบังคับสมาคมสันนิบาตเทศบาลแห่งประเทศไทย พ.ศ . 2556 (สำนักปลัดเทศบาล)		
เงินบำเหน็จบำนาญข้าราชการถ่ายโอน	จำนวน	169,700 บาท
-เพื่อจ่ายเป็นเงินบำเหน็จบำนาญสนับสนุนบุคลากรถ่ายโอน จำนวน 1 อัตรา (สำนักปลัดเทศบาล)		
เงินสมทบกองทุนบำเหน็จบำนาญข้าราชการส่วนท้องถิ่น (ก.บ.ท.)	จำนวน	1,351,100 บาท
-เพื่อจ่ายเป็นเงินสมทบกองทุนบำเหน็จบำนาญข้าราชการส่วนท้องถิ่น		
-ตามพระราชบัญญัติบำเหน็จบำนาญข้าราชการส่วนท้องถิ่นพ.ศ .2550 และกระทรวงมหาดไทย ที่ มท 0313.4/ว1187 ลงวันที่ 24 พฤษภาคม 2542 (สำนักปลัดเทศบาล)		
เงินสมทบหลักประกันสุขภาพ	จำนวน	100,000 บาท
-เพื่อจ่ายเป็นเงินสมทบระบบหลักประกันสุขภาพในระดับท้องถิ่น หรือพื้นที่ ตามหนังสือกรมส่งเสริมการปกครองท้องถิ่น ด่วนที่สุดที่ มท 0891.3/ว2199 ลงวันที่ 10 พฤศจิกายน 2552 และหนังสือกรมส่งเสริมการปกครองท้องถิ่นที่ มท0809.3/ว1514 ลงวันที่ 26 กรกฎาคม 2544 โดยให้เทศบาลส่งเงินสมทบไม่น้อยกว่าร้อยละ 50 ของค่าบริการสาธารณสุขที่ได้รับจากกองทุนประกันสุขภาพแห่งชาติ (กองสาธารณสุขและสิ่งแวดล้อม)		

แผนงานบริหารงานทั่วไป

งานบริหารทั่วไป	รวม	12,921,100 บาท
งบบุคลากร	รวม	6,350,400 บาท
เงินเดือน (ฝ่ายการเมือง)	รวม	2,848,900 บาท
เงินเดือนนายก/รองนายกองค์กรปกครองส่วนท้องถิ่น	จำนวน	725,900 บาท

-เพื่อจ่ายเป็นเงินเดือนนายกเทศมนตรี รองนายกเทศมนตรี แยก  
ดังนี้ (สำนักปลัดเทศบาล)

(1)เงินเดือนนายกเทศมนตรี อัตราเดือนละ 28,800  
บาท จำนวน 12 เดือน

(2)เงินเดือนรองนายกเทศมนตรี อัตราเดือนละ 15,840  
บาท/คน รวม 2 คน จำนวน 12 เดือน

-ตามระเบียบกระทรวงมหาดไทยว่าด้วยเงินเดือนเงินค่าตอบแทน  
และผลประโยชน์ตอบแทนอย่างอื่น ของนายกเทศมนตรี รอง  
นายกเทศมนตรี ประธานสภาเทศบาล รองประธานสภา  
เทศบาล สมาชิกสภาเทศบาล เลขาธิการนายกเทศมนตรี ที่  
ปรึกษานายกเทศมนตรี และการจ่ายค่าเบี้ยประชุมกรรมการสภา  
เทศบาล พ.ศ. 2554 และที่แก้ไขเพิ่มเติม

ค่าตอบแทนประจำตำแหน่งนายก/รองนายก	จำนวน	180,100 บาท
-----------------------------------	-------	-------------

-เพื่อจ่ายเป็นค่าตอบแทนรายเดือนนายกเทศมนตรีและรองนายก  
เทศมนตรี แยกดังนี้(สำนักปลัดเทศบาล)

(1)ค่าตอบแทนประจำตำแหน่งนายกเทศมนตรี อัตราเดือน  
ละ 6,000 บาท จำนวน 12 เดือน

(2)ค่าตอบแทนประจำตำแหน่งรองนายกเทศมนตรี อัตราเดือน  
ละ 4,500 บาท จำนวน 2 คน จำนวน 12 เดือน

-ตามระเบียบกระทรวงมหาดไทยว่าด้วยเงินเดือนเงินค่าตอบแทน  
และผลประโยชน์ตอบแทนอย่างอื่นของนายกเทศมนตรีรองนายก  
เทศมนตรี ประธานสภาเทศบาล รองประธานสภา  
เทศบาล สมาชิกสภาเทศบาล เลขาธิการนายกเทศมนตรี ปรึกษา  
นายกเทศมนตรี และการจ่ายค่าเบี้ยประชุมกรรมการสภาเทศ  
บาล พ.ศ. 2554 และที่แก้ไขเพิ่มเติม

<p>คำตอบแทนพิเศษนายก/รองนายก</p> <p>เพื่อจ่ายเป็นคำตอบแทนรายเดือนนายกเทศมนตรีและรองนายกเทศมนตรี แยกดังนี้ (สำนักปลัดเทศบาล)</p> <p>(1)คำตอบแทนพิเศษตำแหน่งนายกเทศมนตรี อัตราเดือนละ 6,000 บาท จำนวน 12 เดือน</p> <p>(2)คำตอบแทนพิเศษตำแหน่งรองนายกเทศมนตรี อัตราเดือนละ 4,500 บาท จำนวน 2 คน จำนวน 12 เดือน</p> <p>-ตามระเบียบกระทรวงมหาดไทยว่าด้วยเงินเดือนเงินคำตอบแทนและผลประโยชน์ตอบแทนอย่างอื่นของนายกเทศมนตรีรองนายกเทศมนตรี ประธานสภาเทศบาล รองประธานสภาเทศบาล สมาชิกสภาเทศบาล เลขานุการนายกเทศมนตรี ที่ปรึกษานายกเทศมนตรีและการจ่ายค่าเบี้ยประชุมกรรมการสภาเทศบาล พ.ศ.2554 และที่แก้ไขเพิ่มเติม</p>	จำนวน	180,100 บาท
<p>คำตอบแทนรายเดือนเลขานุการ/ที่ปรึกษานายกเทศมนตรี นายกองค์การบริหารส่วนตำบล</p> <p>-เพื่อจ่ายเป็นคำตอบแทนรายเดือนเลขานุการ ที่ปรึกษานายกเทศมนตรี แยกดังนี้(สำนักปลัดเทศบาล)</p> <p>(1) คำตอบแทนรายเดือนเลขานุการนายกเทศมนตรี อัตราเดือนละ 10,080 บาท จำนวน 12 เดือน</p> <p>(2) คำตอบแทนรายเดือนที่ปรึกษานายกเทศมนตรี อัตราเดือนละ 7,200 บาท จำนวน 12 เดือน</p> <p>-ตามระเบียบกระทรวงมหาดไทยว่าด้วยเงินเดือน เงินคำตอบแทนและผลประโยชน์ตอบแทนอย่างอื่นของนายกเทศมนตรี รองนายกเทศมนตรี ประธานสภาเทศบาล รองประธานสภาเทศบาล สมาชิกสภาเทศบาล เลขานุการนายกเทศมนตรี ที่ปรึกษานายกเทศมนตรีและการจ่ายค่าเบี้ยประชุมกรรมการสภาเทศบาล พ.ศ. 2554 และที่แก้ไขเพิ่มเติม</p>	จำนวน	207,500 บาท

ค่าตอบแทนประธานสภา/รองประธานสภา/สมาชิกสภา/เลขานุการสภา องค์กรปกครองส่วนท้องถิ่น	จำนวน	1,555,300 บาท
--	-------	---------------

- เพื่อจ่ายเป็นค่าตอบแทนประธานสภา/รองประธานสภา/สมาชิก  
สภา/เลขานุการสภาองค์กรปกครองส่วนท้องถิ่น แยกดังนี้  
(สำนักปลัดเทศบาล)

(1) ค่าตอบแทนรายเดือนประธานสภาเทศบาลอัตราเดือน

ละ 15,840 บาทจำนวน 12 เดือน

(2) ค่าตอบแทนรายเดือนรองประธานสภาเทศบาล อัตราเดือน

ละ 12,960 บาท จำนวน 12 เดือน

(3) ค่าตอบแทนสมาชิกสภาเทศบาล อัตราเดือนละ 10,080

บาท/คน จำนวน 10 คน จำนวน 12 เดือน

-ตามระเบียบกระทรวงมหาดไทยว่าด้วยเงินเดือนเงินค่าตอบแทน

และผลประโยชน์ตอบแทนอย่างอื่น ของนายกเทศมนตรี รอง

นายกเทศมนตรี ประธานสภาเทศบาลรองประธานสภา

เทศบาล สมาชิกสภาเทศบาล เลขานุการนายกเทศมนตรี ที่

ปรึกษานายกเทศมนตรี และการจ่ายค่าประชุมกรรมการสภาเทศ

บาล พ.ศ. 2544 และที่แก้ไขเพิ่มเติม

เงินเดือน (ฝ่ายประจำ)	รวม	3,501,500 บาท
-----------------------	-----	---------------

เงินเดือนข้าราชการ หรือพนักงานส่วนท้องถิ่น	จำนวน	2,713,500 บาท
--	-------	---------------

-เพื่อจ่ายเป็นเงินเดือน รวมถึงเงินเลื่อนขั้นเงินเดือนประจำปีให้แก่

พนักงานเทศบาล จำนวน 5 อัตรา จำนวน 12 เดือน

(สำนักปลัดเทศบาล)

-ตามพระราชบัญญัติระเบียบการบริหารงานบุคคลส่วนท้องถิ่น

พ.ศ. 2542

-ตามแผนอัตรากำลัง 3 ปี (พ.ศ.2567 -2569) ของเทศบาลตำบล

ลาดขวาง

เงินประจำตำแหน่ง	จำนวน	246,000 บาท
<p>-เพื่อจ่ายเป็นเงินประจำตำแหน่งรายเดือน ให้แก่ พนักงานเทศบาลและค่าตอบแทนรายเดือนตำแหน่งปลัดเทศบาลผู้มีสิทธิ จำนวน 3 อัตรา จำนวน 12 เดือน (สำนักปลัดเทศบาล)</p> <p>-ตามพระราชบัญญัติระเบียบบริหารงานบุคคลส่วนท้องถิ่น พ.ศ. 2542</p> <p>-ตามแผนอัตรากำลัง 3 ปี (พ.ศ.2567 - 2569) ของเทศบาลตำบลลาดขวาง</p>		
ค่าจ้างลูกจ้างประจำ	จำนวน	350,000 บาท
<p>-เพื่อจ่ายเป็นค่าจ้างลูกจ้างประจำและเงินปรับปรุงค่าจ้างประจำ (สำนักปลัดเทศบาล) จำนวน 1 อัตรา จำนวน 12 เดือน</p> <p>-ตามพระราชบัญญัติระเบียบการบริหารงานบุคคลส่วนท้องถิ่น พ.ศ. 2542</p> <p>-ตามแผนอัตรากำลัง 3 ปี (พ.ศ.2567 -2569) ของเทศบาลตำบลลาดขวาง</p>		
ค่าตอบแทนพนักงานจ้าง	จำนวน	162,000 บาท
<p>-เพื่อจ่ายเป็นค่าตอบแทนพนักงานจ้างตามภารกิจและพนักงานจ้างทั่วไป รวมถึงเงินปรับปรุงค่าตอบแทน จำนวน 12 เดือน (สำนักปลัดเทศบาล)</p> <p>-ตามพระราชบัญญัติระเบียบบริหารงานบุคคลส่วนท้องถิ่น พ.ศ. 2542</p> <p>-ตามแผนอัตรากำลัง 3 ปี (พ.ศ.2567-2569) ของเทศบาลตำบลลาดขวาง</p>		

<p>เงินเพิ่มต่าง ๆ ของพนักงานจ้าง</p> <ul style="list-style-type: none"> <li>-เพื่อจ่ายเป็นเงินเพิ่มค่าครองชีพชั่วคราวของพนักงานจ้าง จำนวน 12 เดือน (สำนักปลัดเทศบาล)</li> <li>-ตามพระราชบัญญัติระเบียบการบริหารงานบุคคลส่วนท้องถิ่น พ.ศ. 2542</li> <li>-ตามแผนอัตรากำลัง 3 ปี (พ.ศ.2567 -2569) ของเทศบาลตำบลลาดขวาง</li> </ul>	จำนวน	30,000 บาท
<b>งบดำเนินงาน</b>	<b>รวม</b>	<b>5,100,100 บาท</b>
<b>ค่าตอบแทน</b>	<b>รวม</b>	<b>1,697,600 บาท</b>
<p>ค่าตอบแทนผู้ปฏิบัติราชการอันเป็นประโยชน์แก่องค์กรปกครองส่วนท้องถิ่น</p>		
<p>ค่าตอบแทนเจ้าหน้าที่ในการเลือกตั้ง</p>	จำนวน	200,000 บาท
<ul style="list-style-type: none"> <li>-เพื่อจ่ายเป็นค่าตอบแทนเจ้าหน้าที่ปฏิบัติงานเลือกตั้งของเทศบาลตำบลลาดขวาง เช่น คณะกรรมการเลือกตั้งประจำเทศบาลตำบลลาดขวาง ประธานกรรมการและกรรมการประจำหน่วยเลือกตั้งอนุกรรมการหรือบุคคลที่ได้รับการแต่งตั้งให้ช่วยเหลือในการปฏิบัติหน้าที่ของผู้อำนวยการการเลือกตั้งประจำเทศบาลตำบลลาดขวาง เป็นต้น</li> <li>-ระเบียบคณะกรรมการการเลือกตั้งว่าด้วยการเลือกตั้งสมาชิกสภาท้องถิ่นหรือผู้บริหารท้องถิ่น พ.ศ. 2562</li> <li>-หนังสือกระทรวงมหาดไทย ด่วนที่สุด ที่ มท 0808.2/ว5013 ลงวันที่ 26 สิงหาคม 2563</li> <li>-หนังสือกรมส่งเสริมการปกครองท้องถิ่น ที่ มท 0808.2/ว1095 ลงวันที่ 28 พฤษภาคม 2564 (สำนักปลัดเทศบาล)</li> </ul>		

<p>ค่าตอบแทนในการพิมพ์บัญชีรายชื่อการเลือกตั้งสมาชิกสภาท้องถิ่น และผู้บริหารท้องถิ่น</p>	จำนวน	10,000 บาท
<p>-เพื่อจ่ายเป็นค่าตอบแทนในการพิมพ์บัญชีรายชื่อผู้มีสิทธิเลือกตั้ง บัญชีรายชื่อผู้ไม่ไปใช้สิทธิเลือกตั้ง การพิมพ์หนังสือแจ้งเจ้าบ้าน และค่าใช้จ่ายอื่นๆให้กับเจ้าหน้าที่ของสำนักทะเบียนท้องถิ่นและ สำนักทะเบียนท้องถิ่นในภารกิจเลือกตั้งสมาชิกสภาท้องถิ่น และผู้บริหารท้องถิ่น</p> <p>-ตามหนังสือกรมส่งเสริมการปกครองท้องถิ่น ด่วนที่สุด ที่ มท0818.2/ว10 ลงวันที่ 5 มกราคม 2564 (สำนักปลัดเทศบาล)</p>		
เงินประโยชน์ตอบแทนอื่นเป็นกรณีพิเศษ	จำนวน	1,100,000 บาท
<p>-เพื่อจ่ายเป็นเงินประโยชน์ตอบแทนอื่นพิเศษให้แก่พนักงาน เทศบาลลูกจ้างประจำ พนักงานจ้าง จำนวน 1 เท่าของอัตราเงินเดือนต่อคน</p> <p>-เป็นไปตามระเบียบกระทรวงมหาดไทยว่าด้วยการกำหนดเงิน ประโยชน์ตอบแทนอื่นเป็นกรณีพิเศษอันมีลักษณะเป็นเงินรางวัล ประจำปีแก่พนักงานส่วนท้องถิ่นให้เป็นรายจ่ายอื่นขององค์กร ปกครองส่วนท้องถิ่น พ.ศ.2557 (สำนักปลัดเทศบาล)</p>		
ค่าตอบแทนการปฏิบัติงานนอกเวลาราชการ	จำนวน	40,000 บาท
<p>-เพื่อจ่ายเป็นค่าตอบแทนการปฏิบัติงานนอกเวลาราชการให้กับ พนักงานเทศบาล ลูกจ้างประจำ พนักงานจ้าง ที่ได้รับคำสั่งให้ ปฏิบัติงานนอกเวลาราชการ</p> <p>-ตามระเบียบกระทรวงมหาดไทย ว่าด้วยการปฏิบัติงานนอกเวลา ราชการขององค์กรปกครองท้องถิ่น พ.ศ. 2559</p> <p>-หนังสือกรมส่งเสริมการปกครองท้องถิ่น ด่วนมาก ที่ มท 0808.4 /ว2409 ลงวันที่ 17 พฤศจิกายน 2559 เรื่องระเบียบกระทรวง มหาดไทย ว่าด้วยการปฏิบัติงานนอกเวลาราชการขององค์กร ปกครองส่วนท้องถิ่น พ.ศ. 2559 และหนังสือที่เกี่ยวข้อง ฯลฯ (สำนักปลัดเทศบาล)</p>		

ค่าเช่าบ้าน	จำนวน	288,000 บาท
<p>-เพื่อจ่ายเป็นค่าเช่าบ้าน ให้แก่พนักงานเทศบาล ผู้มีสิทธิ์ที่ได้รับตามระเบียบว่าด้วยการนี้</p> <p>-ตามระเบียบกระทรวงมหาดไทยว่าด้วยค่าเช่าบ้านของข้าราชการส่วนท้องถิ่น พ.ศ. 2548 และแก้ไขเพิ่มเติม (ฉบับที่ 4) พ.ศ. 2562</p> <p>-หนังสือกระทรวงมหาดไทย ที่ มท.0808.2/ว5862 ลงวันที่ 12 ตุลาคม 2559 เรื่องหลักเกณฑ์และวิธีการเกี่ยวกับการเบิกจ่ายค่าเช่าบ้านของข้าราชการส่วนท้องถิ่น (สำนักปลัดเทศบาล)</p>		
เงินช่วยเหลือการศึกษาบุตร	จำนวน	59,600 บาท
<p>เงินช่วยเหลือการศึกษาบุตรข้าราชการ/พนักงาน/ลูกจ้างประจำ</p> <p>-เพื่อจ่ายเป็นเงินช่วยเหลือบุตรข้าราชการ พนักงานเทศบาล ลูกจ้างประจำ ที่มีสิทธิ์ได้รับการช่วยเหลือตามระเบียบเป็นไปตามระเบียบ และหนังสือสั่งการดังนี้</p> <p>-ตามระเบียบกระทรวงมหาดไทย ว่าด้วยเงินสวัสดิการเกี่ยวกับการศึกษาบุตรของพนักงานส่วนท้องถิ่น พ.ศ. 2563 (สำนักปลัดเทศบาล)</p>		

<b>ค่าใช้จ่าย</b>	<b>รวม</b>	<b>2,166,500 บาท</b>
<b>รายจ่ายเพื่อให้ได้มาซึ่งบริการ</b>		
<b>รายจ่ายเพื่อให้ได้มาซึ่งบริการ</b>	<b>จำนวน</b>	<b>828,000 บาท</b>
<p>-เพื่อจ่ายเป็นค่าถ่ายเอกสาร ค่าเช่าเครื่องถ่ายเอกสาร ค่าเย็บหนังสือหรือเข้าปกหนังสือ ค่าซีกฟอก ค่าเช่าทรัพย์สิน ค่าธรรมเนียมต่างๆ ค่าเบี้ยประกัน ค่าใช้จ่ายในการดำเนินคดีในชั้นศาลหรืออนุญาโตตุลาการ ค่าบริการกำจัดปลวก ค่าจ้างเหมาที่มีลักษณะการจ้างทำเพื่อให้ได้มาซึ่งป้ายประชาสัมพันธ์ที่ไม่มีลักษณะเป็นสิ่งก่อสร้าง ค่าติดตั้งเครื่องรับสัญญาณต่างๆ ฯลฯ</p> <p>ตามจำแนกงบประมาณรายจ่ายขององค์กรปกครองส่วนท้องถิ่น</p> <p>-เพื่อจ่ายเป็นค่าจ้างคนงานทั่วไป จำนวน 5 ราย เดือนละ 9,000 บาท ระยะเวลา 12 เดือน จำนวน 540,000 บาท</p> <p>-ตามระเบียบกระทรวงมหาดไทยว่าด้วยค่าบริหารงานขององค์กรปกครองส่วนท้องถิ่น พ.ศ.2562</p> <p>-ระเบียบกระทรวงมหาดไทยว่าด้วยค่าใช้จ่ายในการจัดทำประกันภัยทรัพย์สินขององค์กรปกครองส่วนท้องถิ่น พ.ศ.2562 และที่แก้ไขเพิ่มเติม</p> <p>-หนังสือกระทรวงมหาดไทย ด่วนที่สุด ที่ มท 0808.2/ว7302 ลงวันที่ 30 กันยายน 2565 (สำนักปลัดเทศบาล)</p>		

## รายจ่ายเกี่ยวกับการรับรองและพิธีการ

ค่าใช้จ่ายในการประชุมราชการ	จำนวน	100,000 บาท
<p>-เพื่อจ่ายเป็นค่าใช้จ่ายในการจัดการประชุมราชการ ได้แก่ การประชุมราชการภายในหน่วยงานประจำเดือน,การประชุมคณะกรรมการ คณะอนุกรรมการหรือคณะทำงานต่างๆที่ได้รับแต่งตั้งตามกฎหมายระเบียบหรือหนังสือสั่งการกระทรวงมหาดไทย หรือคำสั่งขององค์กรปกครองส่วนท้องถิ่น,การประชุมสภาท้องถิ่นหรือคณะกรรมการที่สภาท้องถิ่นตั้งขึ้น,การประชุมระหว่างองค์กรปกครองส่วนท้องถิ่นกับองค์กรปกครองส่วนท้องถิ่น,การประชุมระหว่างองค์กรปกครองส่วนท้องถิ่นกับส่วนราชการ หน่วยงานอื่นของรัฐหรือเอกชน,การประชุมกรณีอื่นที่จำเป็นในการปฏิบัติหน้าที่ขององค์กรปกครองส่วนท้องถิ่น</p> <p>-ตามระเบียบกระทรวงมหาดไทยว่าด้วยการเบิกค่าใช้จ่ายในการบริหารงานขององค์กรปกครองส่วนท้องถิ่น พ.ศ. 2562</p> <p>-ตามหนังสือกระทรวงมหาดไทย ที่ มท 0808.2/ว0766 ลงวันที่ 5 กุมภาพันธ์ 2563 (สำนักปลัดเทศบาล)</p>		

## รายจ่ายเกี่ยวเนื่องกับการปฏิบัติราชการที่ไม่เข้าลักษณะรายจ่ายบรรยายจ่ายอื่น ๆ

ค่าเดินทางไปราชการ	จำนวน	100,000 บาท
<p>-เพื่อจ่ายเป็นค่าใช้จ่ายในการเดินทางไปราชการในราชอาณาจักรหรือนอกอาณาจักรให้แก่ผู้บริหารท้องถิ่น ผู้ช่วยผู้บริหารท้องถิ่น สมาชิกสภาเทศบาล พนักงานเทศบาล ลูกจ้างประจำ พนักงานจ้างและบุคคลที่ได้รับมอบหมายให้เข้ารับการอบรมที่ได้รับอนุมัติให้เดินทางไปราชการ เช่น เบี้ยเลี้ยงเดินทาง ค่าพาหนะ ค่าเช่าที่พัก ฯลฯ</p> <p>-ตามระเบียบกระทรวงมหาดไทยว่าด้วยค่าใช้จ่ายในการเดินทางไปราชการของเจ้าหน้าที่ท้องถิ่น พ.ศ.2555และที่แก้ไขเพิ่มเติม</p> <p>-หนังสือกระทรวงมหาดไทย ที่ มท 0808.2/ว4657 ลงวันที่ 30 มิถุนายน 2565 (สำนักปลัดเทศบาล)</p>		

ค่าลงทะเบียนในการฝึกอบรม	จำนวน	293,500 บาท
<p>-เพื่อเป็นค่าใช้จ่ายในการฝึกอบรมที่เทศบาลตำบลลาดขวาง ไม่ได้เป็นหน่วยงานจัดฝึกอบรมเอง และมีความจำเป็นต้องส่งเจ้าหน้าที่ของเทศบาลตำบลลาดขวางเข้าร่วมการฝึกอบรมกับหน่วยงานอื่น</p> <p>-ตามระเบียบกระทรวงมหาดไทยว่าด้วยค่าใช้จ่ายในการฝึกอบรม และการเข้ารับการฝึกอบรมของเจ้าหน้าที่ท้องถิ่น พ.ศ.2557 (สำนักปลัดเทศบาล)</p>		
โครงการกิจกรรมยกย่องและเชิดชูเกียรติแก่บุคคล หน่วยงาน องค์กร ดีเด่น	จำนวน	5,000 บาท
<p>-เพื่อจ่ายเป็นค่าใช้จ่ายในโครงการกิจกรรมยกย่องและเชิดชูเกียรติแก่บุคคล หน่วยงาน องค์กรดีเด่น</p> <p>-ตามระเบียบกระทรวงมหาดไทย ว่าด้วยการเบิกจ่ายค่าใช้จ่ายในการจัดงาน การจัดกิจกรรมสาธารณะ การส่งเสริมกีฬา และการแข่งขันกีฬาขององค์กรปกครองส่วนท้องถิ่น พ.ศ.2564 ฯลฯ</p> <p>-ตามแผนพัฒนาท้องถิ่น (พ.ศ.2566-2570) แก้ไข ครั้งที่ 1/2567 หน้า 27 ลำดับที่ 6 (สำนักปลัดเทศบาล)</p>		

<p>โครงการจัดงานรัฐพิธี</p> <ul style="list-style-type: none"> <li>-เพื่อจ่ายเป็นค่าใช้จ่ายโครงการจัดงานรัฐพิธี/พิธีทางศาสนา</li> <li>-โครงการจัดกิจกรรมวันพ่อแห่งชาติ จำนวน 10,000 บาท</li> <li>-โครงการจัดกิจกรรมวันแม่แห่งชาติ จำนวน 10,000 บาท</li> <li>-โครงการจัดงานวันเฉลิมพระชนมพรรษาพระบาทสมเด็จพระวชิรเกล้าเจ้าอยู่หัว จำนวน 150,000 บาท</li> <li>-โครงการวันเฉลิมพระชนมพรรษาสมเด็จพระนางเจ้าฯพระบรมราชินี จำนวน 10,000 บาท</li> <li>-โครงการส่งเสริมการจัดกิจกรรมวันสำคัญวันปิยะมหาราช 5,000 บาท</li> <li>-โครงการส่งเสริมการจัดกิจกรรมวันสำคัญวันจักรี 5,000 บาท</li> <li>-โครงการอื่นๆที่เกี่ยวกับพิธีทางศาสนา/รัฐพิธีฯลฯ 10,000 บาท</li> <li>-ตามระเบียบกระทรวงมหาดไทย ว่าด้วยการเบิกจ่ายค่าใช้จ่ายในการจัดงาน การจัดกิจกรรมสาธารณะ การส่งเสริมกีฬา และการแข่งขันกีฬาขององค์กรปกครองส่วนท้องถิ่น พ.ศ.2564</li> <li>-แผนพัฒนาท้องถิ่น (พ.ศ. 2566-2570)แก้ไขครั้งที่ 1/2567 หน้า 10 ลำดับที่ 2 (สำนักปลัดเทศบาล)</li> </ul>	จำนวน	200,000 บาท
<p>โครงการเทศบาลเคลื่อนที่</p> <ul style="list-style-type: none"> <li>-เพื่อเป็นค่าใช้จ่ายโครงการเทศบาลเคลื่อนที่หน่วยบริการประชาชนเคลื่อนที่ กับส่วนราชการและเอกชน สำหรับประชาชนตำบลลาดขวาง จำนวน 200 คน (สำนักปลัดเทศบาล)</li> <li>-ตามระเบียบกระทรวงมหาดไทยว่าด้วยการเบิกจ่ายค่าใช้จ่ายในการจัดงาน การจัดบริการสาธารณะ การส่งเสริมกีฬา และการแข่งขันกีฬาขององค์กรปกครองส่วนท้องถิ่น พ.ศ.2564</li> <li>-ตามแผนพัฒนาท้องถิ่น (พ.ศ. 2566-2570) แก้ไขครั้งที่ 1/2567 หน้า 9 ลำดับที่ 1 (สำนักปลัดเทศบาล)</li> </ul>	จำนวน	10,000 บาท

โครงการบุคลากรต้นแบบด้านบริการเป็นเลิศ	จำนวน	5,000 บาท
<ul style="list-style-type: none"><li>- เพื่อจ่ายเป็นค่าใช้จ่ายในโครงการบุคลากรต้นแบบด้านบริการเป็นเลิศ</li><li>-ตามระเบียบกระทรวงมหาดไทย ว่าด้วยการเบิกจ่ายค่าใช้จ่ายในการจัดงาน การจัดกิจกรรมสาธารณะ การส่งเสริมกีฬา และการแข่งขันกีฬาขององค์กรปกครองส่วนท้องถิ่น พ.ศ.2564 ฯลฯ</li><li>-ตามแผนพัฒนาท้องถิ่น (พ.ศ.2566-2570) แก้ไข ครั้งที่ 1/2567 หน้า 27 ลำดับที่ 7 (สำนักปลัดเทศบาล)</li></ul>		
โครงการปกป้องสถาบันสำคัญของชาติ	จำนวน	10,000 บาท
<ul style="list-style-type: none"><li>-เพื่อจ่ายเป็นค่าใช้จ่ายในโครงการปกป้องสถาบันสำคัญของชาติ</li><li>-ตามระเบียบกระทรวงมหาดไทย ว่าด้วยการเบิกจ่ายค่าใช้จ่ายในการจัดงาน การจัดกิจกรรมสาธารณะ การส่งเสริมกีฬา และการแข่งขันกีฬาขององค์กรปกครองส่วนท้องถิ่น พ.ศ.2564 ฯลฯ</li><li>-ตามแผนพัฒนาท้องถิ่น (พ.ศ.2566-2570) เพิ่มเติม ครั้งที่ 1/2567 หน้า 5 ลำดับที่ 1 (สำนักปลัดเทศบาล)</li></ul>		
โครงการพัฒนาเมืองน่าอยู่อัจฉริยะ (Smart City)	จำนวน	5,000 บาท
<ul style="list-style-type: none"><li>-เพื่อจ่ายเป็นค่าใช้จ่ายในโครงการพัฒนาเมืองน่าอยู่อัจฉริยะ (Smart City)</li><li>-ตามระเบียบกระทรวงมหาดไทย ว่าด้วยการเบิกจ่ายค่าใช้จ่ายในการจัดงาน การจัดกิจกรรมสาธารณะ การส่งเสริมกีฬา และการแข่งขันกีฬาขององค์กรปกครองส่วนท้องถิ่น พ.ศ.2564 ฯลฯ</li><li>-ตามแผนพัฒนาท้องถิ่น (พ.ศ.2566-2570) เพิ่มเติม ครั้งที่ 3/2566 หน้า 2 ลำดับที่ 1 (สำนักปลัดเทศบาล)</li></ul>		

โครงการเลือกตั้งผู้บริหารท้องถิ่นและสมาชิกสภาท้องถิ่น	จำนวน	600,000 บาท
<ul style="list-style-type: none"> <li>-เพื่อจ่ายเป็นค่าใช้จ่ายในโครงการเลือกตั้งผู้บริหารท้องถิ่นและสมาชิกสภาท้องถิ่น</li> <li>-ระเบียบคณะกรรมการการเลือกตั้งว่าด้วยการเลือกตั้งสมาชิกสภาท้องถิ่นหรือผู้บริหารท้องถิ่น พ.ศ.2562</li> <li>-หนังสือกระทรวงมหาดไทย ด่วนที่สุด ที่ มท0808.2/25013 ลงวันที่ 26 สิงหาคม 2563</li> <li>-หนังสือกรมส่งเสริมการปกครองท้องถิ่น ที่ มท0808.2/21095 ลงวันที่ 28 พฤษภาคม 2564</li> <li>-หนังสือกระทรวงมหาดไทย ด่วนที่สุดที่ มท0818.2/24149 ลงวันที่ 19 กรกฎาคม 2564</li> <li>-แผนพัฒนาท้องถิ่น (พ.ศ. 2566-2570) แก้ไข ครั้งที่ 1/2567 หน้า 26 ลำดับที่ 1 (สำนักปลัดเทศบาล)</li> </ul>		
โครงการเสริมสร้างความโปร่งใสในการใช้ทรัพย์สินของทางราชการ	จำนวน	5,000 บาท
<ul style="list-style-type: none"> <li>-เพื่อจ่ายเป็นค่าใช้จ่ายในโครงการเสริมสร้างความโปร่งใสในการใช้ทรัพย์สินของทางราชการ</li> <li>-ตามระเบียบกระทรวงมหาดไทย ว่าด้วยการเบิกจ่ายค่าใช้จ่ายในการจัดงาน การจัดกิจกรรมสาธารณะ การส่งเสริมกีฬา และการแข่งขันกีฬาขององค์กรปกครองส่วนท้องถิ่น พ.ศ.2564 ฯลฯ</li> <li>-แผนพัฒนาท้องถิ่น (พ.ศ.2566-2570) แก้ไข ครั้งที่ 1/2567 หน้า 27 ลำดับที่ 8 (สำนักปลัดเทศบาล)</li> </ul>		
โครงการอบรมคุณธรรมจริยธรรม	จำนวน	5,000 บาท
<ul style="list-style-type: none"> <li>-เพื่อจ่ายเป็นค่าใช้จ่ายในโครงการอบรมคุณธรรมจริยธรรมเสริมสร้างความโปร่งใสในการใช้ทรัพย์สินของทางราชการ</li> <li>-ตามระเบียบกระทรวงมหาดไทย ว่าด้วยการเบิกจ่ายค่าใช้จ่ายในการจัดงาน การจัดกิจกรรมสาธารณะ การส่งเสริมกีฬา และการแข่งขันกีฬาขององค์กรปกครองส่วนท้องถิ่น พ.ศ.2564 ฯลฯ</li> <li>-แผนพัฒนาท้องถิ่น (พ.ศ. 2566-2570) แก้ไข ครั้งที่ 1/2567 หน้า 28 ลำดับที่ 9 (สำนักปลัดเทศบาล)</li> </ul>		

ค่าวัสดุ	รวม	455,000 บาท
วัสดุสำนักงาน	จำนวน	200,000 บาท
<p>- เพื่อจ่ายเป็นค่าวัสดุสำนักงาน เช่น กระดาษ ปากกา สิ่งพิมพ์ที่ได้จากการซื้อ วัสดุ ฯลฯ</p> <p>-ตามระเบียบกระทรวงมหาดไทยว่าด้วยการเบิกค่าใช้จ่ายในการบริหารงานขององค์กรปกครองส่วนท้องถิ่น พ.ศ.2562</p> <p>-หนังสือกรมส่งเสริมการปกครองท้องถิ่น ที่ มท 0808.2/ว1095 ลงวันที่ 28 พฤษภาคม 2564</p> <p>-หนังสือกระทรวงมหาดไทย ที่ มท 0810.3/ว7509 ลงวันที่ 7 ตุลาคม 2565 (สำนักปลัดเทศบาล)</p>		
วัสดุงานบ้านงานครัว	จำนวน	40,000 บาท
<p>-เพื่อจ่ายเป็นค่าวัสดุงานบ้านงานครัว โดยสภาพไม่คงทน หรือเปลี่ยนสภาพไปในระยะเวลาอันสั้น ได้แก่ หม้อ กระทะ กะละมัง ตะหลิว กรอบรูป มีด ถัง ถาด แก้วน้ำ จานรอง ถ้วยชาม ซ้อมส้อม กระจกเงิน กระติกน้ำร้อน กระติกน้ำแข็ง ถังน้ำ ผงซักฟอก สบู่ น้ำยาดับกลิ่น แปร่ง ไม้กวาด น้ำจัดที่ซื้อจากเอกชน ฯลฯ</p> <p>-ตามระเบียบกระทรวงมหาดไทยว่าด้วยการเบิกค่าใช้จ่ายในการบริหารงานขององค์กรปกครองส่วนท้องถิ่น พ.ศ.2562</p> <p>-หนังสือกระทรวงมหาดไทย ที่ มท 0808.2/ว1095 ลงวันที่ 28 พฤษภาคม 2564 เรื่อง รูปแบบและการจำแนกประเภทรายรับ - รายจ่ายประจำปีขององค์กรปกครองส่วนท้องถิ่น (สำนักปลัดเทศบาล)</p>		

<p>วัสดุยานพาหนะและขนส่ง</p> <p>-เพื่อจ่ายเป็นค่าวัสดุยานพาหนะและขนส่งได้แก่ ไขควง ประแจ คีมล็อก ที่ล็อกเกียร์ ล็อกเบรก น้ำมันเบรก นีต และสกรู สายไมล์ เฟลา ฟิล์มกรองแสง น้ำกลั่น อะไหล่เครื่อง ยนต์ หัวเทียน แบตเตอรี่ สายไฮดรอลิก ฯลฯ</p> <p>-ตามระเบียบกระทรวงมหาดไทยว่าด้วยการเบิกค่าใช้จ่ายในการ บริหารงานขององค์กรปกครองส่วนท้องถิ่น พ.ศ.2562</p> <p>-หนังสือกระทรวงมหาดไทย ที่ มท 0808.2/ว1095 ลงวันที่ 28 พฤษภาคม 2564 เรื่อง รูปแบบและการจำแนกประเภทรายรับ – รายจ่ายประจำปีขององค์กรปกครองส่วนท้องถิ่น (สำนักปลัด เทศบาล)</p>	<p>จำนวน</p> <p>25,000 บาท</p>
--	--------------------------------

<p>วัสดุเชื้อเพลิงและหล่อลื่น</p> <p>-เพื่อจ่ายเป็นค่าวัสดุเชื้อเพลิงและหล่อลื่น เช่น แก๊สหุงต้ม น้ำมัน เชื้อเพลิง น้ำมันเครื่อง น้ำมันเกียร์ น้ำมันดีเซล น้ำมันจารบี ฯลฯ</p> <p>-ตามระเบียบกระทรวงมหาดไทยว่าด้วยการเบิกค่าใช้จ่ายในการ บริหารงานขององค์กรปกครองส่วนท้องถิ่น พ.ศ.2562</p> <p>-หนังสือกรมส่งเสริมการปกครองท้องถิ่น ที่ มท 0808.2/ว1095 ลงวันที่ 28 พฤษภาคม 2564</p> <p>-หนังสือกระทรวงมหาดไทย ที่ มท 0810.3/ว7509 ลงวันที่ 7 ตุลาคม 2565 (สำนักปลัดเทศบาล)</p>	<p>จำนวน</p> <p>10,000 บาท</p>
---	--------------------------------

<p>วัสดุโฆษณาและเผยแพร่</p> <ul style="list-style-type: none"> <li>-เพื่อจ่ายเป็นค่าวัสดุโฆษณาและเผยแพร่ เลนส์ซูม กระจ่างกล้อง ถ่ายรูป ป้ายไฟแจ้งเตือนแบบล้อลาก ป้ายประชาสัมพันธ์ สี กระดาษ เขียนโปสเตอร์ फिल्म เมมโมรี่การ์ด รูปสี่หรือขาวดำที่ได้จากการล้างอัดขยาย ภาพถ่ายดาวเทียม เอกสารเผยแพร่ผลการดำเนินงาน ฯลฯ</li> <li>-ตามระเบียบกระทรวงมหาดไทยว่าด้วยการเบิกค่าใช้จ่ายในการบริหารงานขององค์กรปกครองส่วนท้องถิ่น พ.ศ.2562</li> <li>-หนังสือกรมส่งเสริมการปกครองท้องถิ่น ที่ มท 0808.2/ว1095 ลงวันที่ 28 พฤษภาคม 2564 เรื่องรูปแบบและการจำแนกประเภทรายรับ - รายจ่ายงบประมาณรายจ่ายประจำปีขององค์กรปกครองส่วนท้องถิ่น (สำนักปลัดเทศบาล)</li> </ul>	จำนวน	10,000 บาท
<p>วัสดุเครื่องแต่งกาย</p> <ul style="list-style-type: none"> <li>-เพื่อจ่ายเป็นค่าวัสดุเครื่องแต่งกาย เช่น ชุดปฏิบัติหน้าที่อาสาสมัครป้องกันภัยฝ่ายพลเรือน ฯลฯ</li> <li>-ตามระเบียบกระทรวงมหาดไทยว่าด้วยการเบิกจ่ายค่าวัสดุเครื่องแต่งกายของเจ้าหน้าที่ท้องถิ่น พ.ศ.2560</li> <li>-หนังสือกรมส่งเสริมการปกครองท้องถิ่น ที่ มท 0808.2/ว1095 ลงวันที่ 28 พฤษภาคม 2564</li> <li>-หนังสือกระทรวงมหาดไทย ที่ มท 0808.2/ว2061 ลงวันที่ 29 มีนาคม 2562</li> <li>-หนังสือกระทรวงมหาดไทย ที่ มท 0810.3/ว7509 ลงวันที่ 7 ตุลาคม 2565 (สำนักปลัดเทศบาล)</li> </ul>	จำนวน	20,000 บาท

<p>วัสดุคอมพิวเตอร์</p> <ul style="list-style-type: none"> <li>- เพื่อจ่ายเป็นค่าวัสดุคอมพิวเตอร์ อุปกรณ์บันทึกข้อมูล ฮาร์ดดิสก์ ไดรฟ์ ซีดีรอมไดรฟ์ แผ่นกรองแสง แป้นพิมพ์ เมมโมรี่ชิป แผ่นวงจรอิเล็กทรอนิกส์ เราเตอร์ ฯลฯ</li> <li>-ตามระเบียบกระทรวงมหาดไทยว่าด้วยการเบิกค่าใช้จ่ายในการบริหารงานขององค์กรปกครองส่วนท้องถิ่น พ.ศ.2562</li> <li>-หนังสือกระทรวงมหาดไทย ที่ มท 0808.2/ว 1095 ลงวันที่ 28 พฤษภาคม 2564 เรื่อง รูปแบบและการจำแนกประเภทรายรับ - รายจ่ายประจำปีขององค์กรปกครองส่วนท้องถิ่น (สำนักปลัดเทศบาล)</li> </ul>	จำนวน	150,000 บาท
<b>ค่าสาธารณูปโภค</b>	<b>รวม</b>	<b>781,000 บาท</b>
<p>ค่าไฟฟ้า</p> <ul style="list-style-type: none"> <li>-เพื่อจ่ายเป็นค่าไฟฟ้าสำหรับอาคารสำนักงานเทศบาลตำบลลาดขวางและค่าไฟฟ้าต่างๆ ทุกชนิดของเทศบาลตำบลลาดขวาง</li> <li>-ตามระเบียบกระทรวงมหาดไทยว่าด้วยการเบิกค่าใช้จ่ายในการบริหารงานขององค์กรปกครองส่วนท้องถิ่น พ.ศ. 2562</li> <li>-หนังสือกรมส่งเสริมการปกครองท้องถิ่น ที่ มท 0808.2/ว1095 ลงวันที่ 28 พฤษภาคม 2564 (สำนักปลัดเทศบาล)</li> </ul>	จำนวน	650,000 บาท
<p>ค่าน้ำประปา ค่าน้ำบาดาล</p> <ul style="list-style-type: none"> <li>-เพื่อจ่ายเป็นค่าน้ำประปาสำหรับอาคารสำนักงานเทศบาลตำบลลาดขวาง</li> <li>-ตามระเบียบกระทรวงมหาดไทยว่าด้วยการเบิกค่าใช้จ่ายในการบริหารงานขององค์กรปกครองส่วนท้องถิ่น พ.ศ.2562</li> <li>-หนังสือกรมส่งเสริมการปกครองท้องถิ่น ที่ มท 0808.2/ว1095 ลงวันที่ 28 พฤษภาคม 2564 (สำนักปลัดเทศบาล)</li> </ul>	จำนวน	40,000 บาท

<p>ค่าบริการโทรศัพท์</p> <ul style="list-style-type: none"> <li>-เพื่อจ่ายเป็นค่าบริการโทรศัพท์สำนักงาน ค่าโทรศัพท์เคลื่อนที่ และค่าใช้จ่ายเพื่อให้ได้มาซึ่งบริการดังกล่าว และรวมถึงค่าใช้จ่ายที่เกิดขึ้นเกี่ยวกับการใช้บริการ ฯลฯ</li> <li>-ตามระเบียบกระทรวงมหาดไทยว่าด้วยการเบิกค่าใช้จ่ายในการบริหารงานขององค์กรปกครองส่วนท้องถิ่น พ.ศ.2562</li> <li>-หนังสือกรมส่งเสริมการปกครองท้องถิ่น ที่ มท 0808.2/ว1095 ลงวันที่ 28 พฤษภาคม 2564 (สำนักปลัดเทศบาล)</li> </ul>	จำนวน	15,000 บาท
<p>ค่าบริการไปรษณีย์</p> <ul style="list-style-type: none"> <li>-เพื่อจ่ายเป็นค่าไปรษณีย์ ค่าธนาณัติ ค่าดวงตราไปรษณียากร ค่าธรรมเนียมการโอนเงิน ฯลฯ</li> <li>-ตามระเบียบกระทรวงมหาดไทยว่าด้วยการเบิกค่าใช้จ่ายในการบริหารงานขององค์กรปกครองส่วนท้องถิ่น พ.ศ.2562</li> <li>-หนังสือกรมส่งเสริมการปกครองท้องถิ่น ที่ มท 0808.2/ว1095 ลงวันที่ 28 พฤษภาคม 2564 (สำนักปลัดเทศบาล)</li> </ul>	จำนวน	30,000 บาท
<p>ค่าบริการสื่อสารและโทรคมนาคม</p> <ul style="list-style-type: none"> <li>-เพื่อจ่ายเป็นค่าวิทยุสื่อสาร ค่าสื่อสารผ่านดาวเทียม ค่าใช้จ่ายเกี่ยวกับการใช้ระบบอินเทอร์เน็ต ฯลฯ</li> <li>-ตามระเบียบกระทรวงมหาดไทยว่าด้วยการเบิกค่าใช้จ่ายในการบริหารงานขององค์กรปกครองส่วนท้องถิ่น พ.ศ.2562</li> <li>-หนังสือกรมส่งเสริมการปกครองท้องถิ่น ที่ มท 0808.2/ว1095 ลงวันที่ 28 พฤษภาคม 2564 (สำนักปลัดเทศบาล)</li> </ul>	จำนวน	36,000 บาท
<p>ค่าเช่าพื้นที่เว็บไซต์ และค่าธรรมเนียมที่เกี่ยวข้อง</p> <ul style="list-style-type: none"> <li>-เพื่อจ่ายเป็นค่าระบบ CLOUD,HOSTING ค่าเช่าพื้นที่เว็บไซต์ ฯลฯ</li> <li>-ตามระเบียบกระทรวงมหาดไทยว่าด้วยการเบิกค่าใช้จ่ายในการบริหารงานขององค์กรปกครองส่วนท้องถิ่น พ.ศ.2562</li> <li>-หนังสือกรมส่งเสริมการปกครองท้องถิ่น ที่ มท 0808.2/ว1095 ลงวันที่ 28 พฤษภาคม 2564 (สำนักปลัดเทศบาล)</li> </ul>	จำนวน	10,000 บาท

งบลงทุน	รวม	1,440,600 บาท
ค่าครุภัณฑ์	รวม	1,440,600 บาท
ครุภัณฑ์สำนักงาน		
เก้าอี้สำนักงาน	จำนวน	3,000 บาท
<ul style="list-style-type: none"> <li>-เพื่อจัดซื้อเก้าอี้สำนักงาน จำนวน 1 ตัว คุณลักษณะพื้นฐาน เป็นเบาะหนัง PU,ขนาดไม่น้อยกว่า กว้างxยาวxสูง 64*67*106 ซม.,ล้อเลื่อนหมุนได้ 360 องศาและปรับระดับได้</li> <li>-เป็นครุภัณฑ์ที่ไม่มีกำหนดไว้ในบัญชีราคามาตรฐานครุภัณฑ์ของหน่วยงานของรัฐ</li> <li>-ตั้งงบประมาณรายจ่ายครุภัณฑ์ตามราคาท้องถิ่น</li> <li>-ตามแผนพัฒนาท้องถิ่น(พ.ศ.2566-2570) หน้า 77 ลำดับที่ 2 (สำนักปลัดเทศบาล)</li> </ul>		
เครื่องโทรศัพท์เคลื่อนที่	จำนวน	15,000 บาท
<ul style="list-style-type: none"> <li>-เพื่อจัดซื้อเครื่องโทรศัพท์เคลื่อนที่ จำนวน 1 เครื่อง คุณลักษณะพื้นฐาน</li> <li>-หน่วยประมวลผลกลาง (cpu) ความเร็วไม่น้อยกว่า 2.4 GHZ</li> <li>-ความจำหลัก (ram) : ไม่น้อยกว่า 8 GB</li> <li>-ความจำในตัวเครื่อง (rom) : ไม่น้อยกว่า 128 GB</li> <li>-จอ : ไม่น้อยกว่า 6.6 นิ้ว</li> <li>-กล้องหลัง : ไม่น้อยกว่า 50 ล้านเมกะพิกเซล</li> <li>-กล้องหน้า : ไม่น้อยกว่า 32 ล้านเมกะพิกเซล</li> <li>-ระบบปฏิบัติการ : ไม่น้อยกว่า android 13</li> <li>-แบตเตอรี่ : ไม่น้อยกว่า 4,600 มิลลิแอมป์</li> <li>-เป็นครุภัณฑ์ที่ไม่มีกำหนดไว้ในบัญชีราคามาตรฐานครุภัณฑ์ของหน่วยงานของรัฐ</li> <li>-ตั้งงบประมาณรายจ่ายครุภัณฑ์ ตามราคาท้องถิ่น</li> <li>-ตามแผนพัฒนาท้องถิ่น พ.ศ.2566-2570 เพิ่มเติม ครั้งที่1/2567 หน้า ที่ 20 ลำดับที่1 (สำนักปลัดเทศบาล)</li> </ul>		

<p>อุปกรณ์อ่านบัตรอเนกประสงค์</p> <p>-เพื่อจัดซื้ออุปกรณ์อ่านบัตรอเนกประสงค์ จำนวน 1 เครื่อง</p> <p>-ตามเกณฑ์ราคากลางและคุณลักษณะพื้นฐานการจัดหาอุปกรณ์และระบบคอมพิวเตอร์ กระทรวงดิจิทัลเพื่อเศรษฐกิจและสังคม ฉบับเดือน มีนาคม 2566</p> <p>-ตามแผนพัฒนาท้องถิ่น (พ.ศ.2566-2570) หน้า 77 ลำดับที่ 3 (สำนักปลัดเทศบาล)</p>	จำนวน	700 บาท
<p>ครุภัณฑ์ยานพาหนะและขนส่ง</p> <p>รถบรรทุก(ดีเซล) ขนาด 1ตัน ปริมาตรกระบอกลูกสูบไม่ต่ำกว่า 2,400 ซีซี หรือกำลังเครื่องยนต์สูงสุดไม่ต่ำกว่า 110 กิโลวัตต์ ขับเคลื่อน 2 ล้อ แบบดับเบิ้ลแควิป</p> <p>-เพื่อจ่ายเป็นค่าจัดซื้อรถบรรทุก(ดีเซล) ขนาด 1ตัน ปริมาตรกระบอกลูกสูบไม่ต่ำกว่า 2,400 ซีซี หรือกำลังเครื่องยนต์สูงสุดไม่ต่ำกว่า 110 กิโลวัตต์ ขับเคลื่อน 2 ล้อ แบบดับเบิ้ลแควิป</p> <p>-ตามบัญชีราคามาตรฐานครุภัณฑ์ ของสำนักงบประมาณ ฉบับเดือนมีนาคม 2566</p> <p>-ตามแผนพัฒนาท้องถิ่น (พ.ศ.2566-2570) เพิ่มเติมครั้งที่ 1/2567 หน้าที่ 22 ข้อที่ 1</p>	จำนวน	850,000 บาท
<p>ครุภัณฑ์โฆษณาและเผยแพร่</p> <p>จัดซื้อจอร์รับภาพชนิดมอเตอร์ไฟฟ้าขนาดเส้นทแยงมุม 120 นิ้ว</p> <p>-เพื่อจัดซื้อจอร์รับภาพชนิดมอเตอร์ไฟฟ้า ขนาดเส้นทแยงมุม 120 นิ้ว จำนวน 1 จอ</p> <p>-ตามบัญชีมาตรฐานครุภัณฑ์ ของสำนักงบประมาณ ฉบับเดือนธันวาคม 2566</p> <p>-ตามแผนพัฒนาท้องถิ่น พ.ศ.2566 - 2570 เพิ่มเติมครั้งที่ 1/2567 หน้า 18 ข้อ 2 (สำนักปลัดเทศบาล)</p>	จำนวน	14,900 บาท
<p>ครุภัณฑ์คอมพิวเตอร์หรืออิเล็กทรอนิกส์</p> <p>กล่องโทรทัศน์วงจรปิดชนิดเครือข่าย แบบมุมมองคงที่สำหรับติดตั้งภายนอกอาคารสำหรับใช้ในงานรักษาความปลอดภัยทั่วไปและงานอื่นๆ</p> <p>-เพื่อจ่ายเป็นค่าติดตั้งกล่องโทรทัศน์วงจรปิดชนิดเครือข่าย แบบ</p>	จำนวน	500,000 บาท



-ตามแผนพัฒนาท้องถิ่น (พ.ศ.2566-2570) แก้ไขครั้งที่ 1/2567  
หน้าที 32 ลำดับที่ 1 (สำนักปลัดเทศบาล)

เครื่องคอมพิวเตอร์ สำหรับงานสำนักงาน (จอแสดงภาพไม่น้อยกว่า19นิ้ว) จำนวน 20,000 บาท

-เพื่อจ่ายเป็นค่าจัดซื้อเครื่องคอมพิวเตอร์ สำหรับงานสำนักงาน (จอแสดงภาพขนาดไม่น้อยกว่า 19 นิ้ว) จำนวน 1 เครื่อง  
-เป็นครุภัณฑ์ตั้งจ่ายตามเกณฑ์ราคากลางและคุณลักษณะพื้นฐาน การจัดหาอุปกรณ์และระบบคอมพิวเตอร์ของกระทรวงดิจิทัลเพื่อเศรษฐกิจและสังคม ฉบับเดือนมีนาคม 2566  
-ตามแผนพัฒนาท้องถิ่น (พ.ศ.2566-2570) แก้ไขครั้งที่1/2567  
หน้าที 30 ลำดับที่ 1 (สำนักปลัดเทศบาล)

เครื่องคอมพิวเตอร์สำหรับงานประมวลผลแบบที่ 2 (จอแสดงภาพ ขนาดไม่น้อยกว่า 19 นิ้ว) จำนวน 32,000 บาท

-เพื่อจ่ายเป็นค่าจัดซื้อเครื่องคอมพิวเตอร์ สำหรับงานประมวลผล แบบที่ 2\* (จอแสดงภาพขนาดไม่น้อยกว่า 19 นิ้ว) จำนวน 1 เครื่อง  
-เป็นครุภัณฑ์ตั้งจ่ายตามเกณฑ์ราคากลางและคุณลักษณะพื้นฐาน การจัดหาอุปกรณ์และระบบคอมพิวเตอร์ของกระทรวงดิจิทัลเพื่อเศรษฐกิจและสังคม ฉบับเดือนมีนาคม 2566  
-ตามแผนพัฒนาท้องถิ่น (พ.ศ.2566-2570) เพิ่มเติมครั้งที่ 1/2567 หน้าที 17 ลำดับที่ 1 (สำนักปลัดเทศบาล)

เครื่องสำรองไฟฟ้า ขนาด 800 VA จำนวน 2,500 บาท

-เพื่อจ่ายเป็นค่าจัดซื้อเครื่องสำรองไฟฟ้า ขนาด 800VA จำนวน 1 เครื่อง  
-ตามเกณฑ์ราคากลางและคุณลักษณะพื้นฐานการจัดหาอุปกรณ์ และระบบคอมพิวเตอร์ของกระทรวงดิจิทัลเพื่อเศรษฐกิจและสังคมฉบับเดือนมีนาคม 2566  
-ตามแผนพัฒนาท้องถิ่น (พ.ศ.2566-2570) แก้ไขครั้งที่ 1/2567 หน้าที 30 ลำดับที่ 2 (สำนักปลัดเทศบาล)

เครื่องสำรองไฟฟ้า ขนาด 800 VA (480 Watt) จำนวน 2,500 บาท

-เพื่อจ่ายเป็นค่าจัดซื้อเครื่องสำรองไฟฟ้า ขนาด 800 VA

จำนวน 1 เครื่อง

-ตามเกณฑ์ราคากลางและคุณลักษณะพื้นฐานการจัดหาอุปกรณ์  
และระบบคอมพิวเตอร์ของกระทรวงดิจิทัลเพื่อเศรษฐกิจและ  
สังคมฉบับเดือนมีนาคม 2566

-ตามแผนพัฒนาท้องถิ่น (พ.ศ.2566-2570) หน้าที่ 76 ลำดับที่ 3  
(สำนักปลัดเทศบาล)

งบรายจ่ายอื่น	รวม	30,000 บาท
รายจ่ายอื่น	รวม	30,000 บาท
รายจ่ายอื่น		
ค่าใช้จ่ายในการประเมินความพึงพอใจของประชาชนที่มีต่อการให้ บริการของ เทศบาลตำบลลาดขวาง	จำนวน	30,000 บาท
-เพื่อจ่ายเป็นค่าใช้จ่ายในการประเมินความพึงพอใจของ ประชาชนที่มีต่อการให้บริการของเทศบาลตำบลลาดขวาง ตลอด จนค่าใช้จ่ายอื่นๆที่จำเป็น		
-ตามพระราชกฤษฎีกาว่าด้วยหลักเกณฑ์และวิธีการบริหารกิจการ บ้านเมืองที่ดี พ.ศ.2546		
-ระเบียบกระทรวงมหาดไทยว่าด้วยการกำหนดเงินประโยชน์ตอบแทน อื่นเป็นกรณีพิเศษอันมีลักษณะเป็นเงินประจำปีแก่พนักงาน ส่วนท้องถิ่นให้เป็นรายจ่ายอื่นขององค์กรปกครองส่วนท้องถิ่นพ.ศ . 2557และหรือกฎหมายระเบียบหรือหนังสือสั่งการอื่นๆที่เกี่ยวข้อง (สำนักปลัดเทศบาล)		

งานวางแผนสถิติและวิชาการ	รวม	1,547,200 บาท
งบบุคลากร	รวม	1,240,200 บาท
เงินเดือน (ฝ่ายประจำ)	รวม	1,240,200 บาท
เงินเดือนข้าราชการ หรือพนักงานส่วนท้องถิ่น	จำนวน	622,200 บาท
- เพื่อจ่ายเป็นเงินเดือน รวมถึงเงินเลื่อนขั้นเงินเดือนประจำปีให้ แก่พนักงานเทศบาล จำนวน 2 อัตรา จำนวน 12 เดือน - ตามพระราชบัญญัติระเบียบบริหารงานบุคคลส่วนท้องถิ่น พ.ศ.2542 - แผนอัตรากำลัง 3 ปี(พ.ศ.2567-2569)ของเทศบาลตำบล ลาดขวาง (สำนักปลัดเทศบาล)		
เงินประจำตำแหน่ง	จำนวน	18,000 บาท
- เพื่อจ่ายเป็นเงินประจำตำแหน่งรายเดือนให้แก่พนักงานเทศบาล ผู้มีสิทธิ จำนวน 1 อัตรา จำนวน 12 เดือน - ตามพระราชบัญญัติระเบียบบริหารงานบุคคลส่วนท้องถิ่นพ.ศ. .2542 - ตามแผนอัตรากำลัง 3 ปี(พ.ศ.2567-2569) ของเทศบาลตำบล ลาดขวาง (สำนักปลัดเทศบาล)		
ค่าตอบแทนพนักงานจ้าง	จำนวน	600,000 บาท
- เพื่อจ่ายเป็นค่าตอบแทนพนักงานจ้างภารกิจและพนักงานจ้าง ทั่วไปรวมถึงเงินปรับปรุงค่าตอบแทน จำนวน 2 อัตรา จำนวน 12 เดือน - ตามพระราชบัญญัติระเบียบบริหารงานบุคคลส่วนท้องถิ่นพ. .ศ2542 - ตามแผนอัตรากำลัง 3 ปี(พ.ศ.2567-2569) ของเทศบาลตำบล ลาดขวาง (สำนักปลัดเทศบาล)		

งบดำเนินงาน	รวม	307,000 บาท
ค่าตอบแทน	รวม	112,000 บาท
ค่าตอบแทนผู้ปฏิบัติราชการอันเป็นประโยชน์แก่องค์กรปกครองส่วนท้องถิ่น		
ค่าตอบแทนการปฏิบัติงานนอกเวลาราชการ	จำนวน	30,000 บาท
-เพื่อจ่ายเป็นค่าตอบแทนการปฏิบัติงานนอกเวลาราชการให้กับพนักงานเทศบาล พนักงานจ้าง ที่ได้รับคำสั่งให้ปฏิบัติงานนอกเวลาราชการ		
-ตามระเบียบกระทรวงมหาดไทย ว่าด้วยการปฏิบัติงานนอกเวลาราชการขององค์กรปกครองท้องถิ่น พ.ศ. 2559		
-หนังสือกรมส่งเสริมการปกครองท้องถิ่น ด่วนมาก ที่ มท 0808.4/ว2409 ลงวันที่ 17 พฤศจิกายน 2559 เรื่องระเบียบกระทรวงมหาดไทย ว่าด้วยการปฏิบัติงานนอกเวลาราชการขององค์กรปกครองส่วนท้องถิ่น พ.ศ. 2559 และหนังสือที่เกี่ยวข้อง ฯลฯ (สำนักปลัดเทศบาล)		
ค่าเช่าบ้าน	จำนวน	72,000 บาท
-เพื่อจ่ายเป็นค่าเช่าบ้าน ให้แก่พนักงานเทศบาลผู้มีสิทธิ์ที่ได้รับตามระเบียบว่าด้วยการนี้		
-ตามระเบียบกระทรวงมหาดไทย ว่าด้วยค่าเช่าบ้านของข้าราชการส่วนท้องถิ่น พ.ศ. 2548 และแก้ไขเพิ่มเติม (ฉบับที่ 4)พ.ศ.2562		
-หนังสือกระทรวงมหาดไทย ที่ มท. 0808.2/25862 ลงวันที่ 1 ตุลาคม 2559 เรื่องหลักเกณฑ์และวิธีการเกี่ยวกับการเบิกจ่ายเงินค่าเช่าบ้านของข้าราชการส่วนท้องถิ่น (สำนักปลัดเทศบาล)		
เงินช่วยเหลือการศึกษาบุตร		
เงินช่วยเหลือการศึกษาบุตรข้าราชการ/พนักงาน/ลูกจ้างประจำ	จำนวน	10,000 บาท
- เพื่อจ่ายเป็นเงินช่วยเหลือบุตรข้าราชการ พนักงานเทศบาล ที่มีสิทธิ์ได้รับการช่วยเหลือตามระเบียบ		
- ตามระเบียบกระทรวงมหาดไทย ว่าด้วยเงินสวัสดิการเกี่ยวกับการศึกษาบุตรของพนักงานส่วนท้องถิ่น พ.ศ. 2563 (สำนักปลัดเทศบาล)		

<b>ค่าใช้จ่าย</b>	<b>รวม</b>	<b>195,000 บาท</b>
รายจ่ายเพื่อให้ได้มาซึ่งบริการ		
รายจ่ายเพื่อให้ได้มาซึ่งบริการ	จำนวน	50,000 บาท
-เพื่อจ่ายเป็นค่าถ่ายเอกสาร ค่าเช่าเครื่องถ่ายเอกสาร ค่าเย็บหนังสือหรือเข้าปกหนังสือ ค่าซั๊กฟอก ค่าเช่าทรัพย์สิน ค่าธรรมเนียมต่างๆ ค่าเบี้ยประกัน ค่าใช้จ่ายในการดำเนินคดีในชั้นศาลหรืออนุญาตไต่สวนการ ค่าบริการกำจัดปลวก ค่าจ้างเหมาที่มีลักษณะการจ้างทำเพื่อให้ได้มาซึ่งป้ายประชาสัมพันธ์ที่ไม่มีลักษณะเป็นสิ่งก่อสร้าง ค่าติดตั้งเครื่องรับสัญญาณต่างๆ ฯลฯ		
-ตามจำแนกงบประมาณรายจ่ายขององค์กรปกครองส่วนท้องถิ่น		
-ตามระเบียบกระทรวงมหาดไทยว่าด้วยค่าบริหารงานขององค์กรปกครองส่วนท้องถิ่น พ.ศ.2562		
-ระเบียบกระทรวงมหาดไทยว่าด้วยค่าใช้จ่ายในการจัดทำประกันภัยทรัพย์สินขององค์กรปกครองส่วนท้องถิ่น พ.ศ. 2562และที่แก้ไขเพิ่มเติม		
-หนังสือกระทรวงมหาดไทย ส่วนที่สุต ที่ มท 0808.2/2 7302ลงวันที่ 30 กันยายน 2565 (สำนักปลัดเทศบาล)		
รายจ่ายเกี่ยวกับการรับรองและพิธีการ		
ค่าใช้จ่ายในการประชุมราชการ	จำนวน	20,000 บาท
-เพื่อจ่ายเป็นค่าใช้จ่ายในการจัดการประชุมคณะกรรมการพัฒนาท้องถิ่นคณะกรรมการสนับสนุนการจัดทำแผนพัฒนาท้องถิ่น คณะกรรมการติดตามและประเมินผลแผนพัฒนาท้องถิ่นคณะกรรมการการประชุมประชาคมท้องถิ่นหรือคณะทำงานต่างๆที่ได้รับแต่งตั้งตามกฎหมายระเบียบกระทรวงมหาดไทย หรือคำสั่งของเทศบาลตำบลลาดขวางที่จัดการประชุมเพื่อนำผลจากการประชุมเป็นแนวทางปฏิบัติงานของเทศบาลตำบลลาดขวางเพื่อรับทราบนโยบายในการทำงานประชุมชี้แจงหลักเกณฑ์ต่างๆหรือซักซ้อมความเข้าใจในระเบียบวิธีปฏิบัติต่างๆ รับทราบปัญหาและรับฟังปัญหาอุปสรรคหรือพิจารณาหาข้อยุติประสานงานหรือแก้ไขปัญหาร่วมมือ		
-ตามระเบียบกระทรวงมหาดไทยว่าด้วยการเบิกค่าใช้จ่ายในการบริหารงานขององค์กรปกครองส่วนท้องถิ่น พ.ศ.2562		

กุมภาพันธ์ 2563

-หนังสือกระทรวงมหาดไทย ที่ มท 0810.3/ว1239 ลงวันที่ 21

กุมภาพันธ์ 2565

-เพื่อจ่ายเป็นค่าใช้จ่ายในการประชุมของเทศบาลตำบลลาดขวาง เพื่อจัดทำแผนชุมชนและกิจกรรมสนับสนุนการจัดประชุม ประชาคมแผนชุมชน การพัฒนาผู้นำชุมชน การดำเนินการของ คณะกรรมการชุมชน สร้างเครือข่ายองค์กรชุมชนและสนับสนุน การขับเคลื่อนแผนชุมชนแบบบูรณาการเพื่อนำข้อมูลมาจัดทำเป็น แผนพัฒนาท้องถิ่น

-ตามระเบียบกระทรวงมหาดไทยว่าด้วยการจัดทำแผนและ ประสานแผนพัฒนาพื้นที่ในระดับอำเภอและตำบล พ.ศ.2562

-ระเบียบกระทรวงมหาดไทยว่าด้วยคณะกรรมการชุมชนของเทศ บาล พ.ศ.2564 และที่แก้ไขเพิ่มเติมถึง(ฉบับที่2)พ.ศ.2566

-ระเบียบกระทรวงมหาดไทย ที่ มท 0891.4/2856 ลงวันที่ 12 มีนาคม 2553

-ระเบียบกระทรวงมหาดไทย ที่ มท 0891.7/23402 ลงวันที่ 14 มิถุนายน 2564

-หนังสือกรมส่งเสริมการปกครองท้องถิ่น ด่วนที่สุด ที่ มท 0810.3/ว49 ลงวันที่ 10 มกราคม 2565

-หนังสือกระทรวงมหาดไทย ที่ มท 0810.3/ว 1234 ลงวันที่ 21 กุมภาพันธ์ 2565

-หนังสือกระทรวงมหาดไทย ที่ มท 0808.3/ว 6086 ลงวันที่ 19 สิงหาคม 2565 (สำนักปลัดเทศบาล)

รายจ่ายเกี่ยวเนื่องกับการปฏิบัติราชการที่ไม่เข้าลักษณะรายจ่ายงบราย จ่ายอื่น ๆ

ค่าใช้จ่ายในการเดินทางไปราชการ

จำนวน

50,000 บาท

- เพื่อจ่ายเป็นค่าใช้จ่ายในการเดินทางไปราชการในราชอาณาจักรหรือนอกอาณาจักร ให้แก่เจ้าหน้าที่ที่ได้รับอนุมัติให้เดินทางไปราชการ เช่น เบี้ยเลี้ยงเดินทาง ค่าพาหนะ ค่าเช่าที่พัก ฯลฯ
- ตามระเบียบกระทรวงมหาดไทยว่าด้วยค่าใช้จ่ายในการเดินทางไปราชการของเจ้าหน้าที่ท้องถิ่น พ.ศ.2555 และที่แก้ไขเพิ่มเติม
- หนังสือกระทรวงมหาดไทย ที่ มท 0808.2/ว 4657 ลงวันที่ 30 มิถุนายน 2565 (สำนักปลัดเทศบาล)

<p>ค่าลงทะเบียนในการฝึกอบรม</p> <ul style="list-style-type: none"> <li>- เพื่อเป็นค่าใช้จ่ายในการฝึกอบรมที่เทศบาลตำบลลาดขวางไม่ได้เป็นหน่วยงานจัดฝึกอบรมเอง และมีความจำเป็นต้องส่งเจ้าหน้าที่ของเทศบาลตำบลลาดขวางเข้าร่วมการฝึกอบรมกับหน่วยงานอื่น</li> <li>-ตามระเบียบกระทรวงมหาดไทยว่าด้วยค่าใช้จ่ายในการฝึกอบรม และการเข้ารับการฝึกอบรมของเจ้าหน้าที่ท้องถิ่นพ.ศ.2557 (สำนักปลัดเทศบาล)</li> </ul>	จำนวน	50,000 บาท
<p>โครงการจัดประชุมประชาคมหมู่บ้านและอบรมพัฒนาทางการเมือง</p> <ul style="list-style-type: none"> <li>-เพื่อเป็นค่าใช้จ่ายในการส่งเสริมการมีส่วนร่วมการทำประชาคมหมู่บ้าน/ประชาคมตำบล เช่น ค่าใช้จ่ายเกี่ยวกับการใช้และตกแต่งสถานที่ฝึกอบรม ค่าวัสดุ เครื่องเขียน และอุปกรณ์ ค่าสมนาคุณวิทยากร ค่าอาหารว่างและเครื่องดื่ม ค่าที่พัก ค่ายานพาหนะและอื่นๆ เป็นต้น</li> <li>-ตามระเบียบกระทรวงมหาดไทยว่าด้วยค่าใช้จ่ายในการฝึกอบรม และการเข้ารับการฝึกอบรมของเจ้าหน้าที่ท้องถิ่นพ.ศ.2557</li> <li>-ระเบียบกระทรวงมหาดไทยว่าด้วยค่าใช้จ่ายในการเดินทางไปราชการของเจ้าหน้าที่ท้องถิ่น พ.ศ. 2555และที่แก้ไขเพิ่มเติม</li> <li>-หนังสือกระทรวงมหาดไทย ที่ มท 0810.3/ว1239 ลงวันที่ 21 กุมภาพันธ์ 2565 ตามแผนพัฒนาท้องถิ่น(พ.ศ.2566-2570)แก้ไขครั้งที่ 1/2567 หน้า 6 ลำดับที่ 2 (สำนักปลัดเทศบาล)</li> </ul>	จำนวน	25,000 บาท

งานบริหารงานคลัง	รวม	6,759,000 บาท
งบบุคลากร	รวม	2,838,500 บาท
เงินเดือน (ฝ่ายประจำ)	รวม	2,838,500 บาท
เงินเดือนข้าราชการ หรือพนักงานส่วนท้องถิ่น	จำนวน	2,441,600 บาท
<p>เพื่อจ่ายเป็นเงินเดือนและเงินปรับปรุงอัตราเงินเดือนให้แก่ พนักงานเทศบาล จำนวน 6 อัตรา จำนวน 12 เดือน (กองคลัง) -ตาม พระราชบัญญัติระเบียบการบริหารงานบุคคลส่วนท้องถิ่น พ.ศ 2542 -ตามแผนอัตรากำลัง 3 ปี(พ.ศ.2567-2569) ของเทศบาลตำบล ลาดขวาง</p>		
เงินประจำตำแหน่ง	จำนวน	78,000 บาท
<p>-เพื่อจ่ายเป็นเงินประจำตำแหน่งให้แก่ผู้อำนวยการกอง คลัง จำนวน 1 อัตราและหัวหน้าฝ่าย จำนวน 2 อัตรา จำนวน 12 เดือน (กองคลัง) -ตามพระราชบัญญัติระเบียบการบริหารงานบุคคลส่วนท้องถิ่น พ.ศ 2542 -ตามแผนอัตรากำลัง 3 ปี(พ.ศ.2567-2569) ของเทศบาลตำบล ลาดขวาง</p>		
ค่าตอบแทนพนักงานจ้าง	จำนวน	286,600 บาท
<p>- เพื่อจ่ายเป็นค่าตอบแทนพนักงานจ้าง เงินปรับปรุงค่าตอบแทน พนักงานจ้างภารกิจ และพนักงานจ้างทั่วไป จำนวน 12 เดือน (กองคลัง) -ตาม พระราชบัญญัติระเบียบการบริหารงานบุคคลส่วนท้องถิ่น พ.ศ 2542 -ตามแผนอัตรากำลัง 3 ปี(พ.ศ.2567-2569)ของเทศบาลตำบล ลาดขวาง</p>		
เงินเพิ่มต่าง ๆ ของพนักงานจ้าง	จำนวน	32,300 บาท
<p>-เพื่อจ่ายเป็นเงินเพิ่มการครองชีพชั่วคราวแก่พนักงาน จ้าง จำนวน 12 เดือน (กองคลัง)-ตามพระราชบัญญัติ ระเบียบการบริหารงานบุคคลส่วนท้องถิ่น พ.ศ 2542 -ตามแผนอัตรากำลัง 3 ปี(พ.ศ.2567-2569) ของเทศบาลตำบล ลาดขวาง</p>		

งบดำเนินงาน	รวม	3,840,000 บาท
ค่าตอบแทน	รวม	790,000 บาท
ค่าตอบแทนผู้ปฏิบัติราชการอันเป็นประโยชน์แก่องค์กรปกครองส่วนท้องถิ่น		
ค่าตอบแทนบุคคลหรือคณะกรรมการที่ได้รับแต่งตั้งตามกฎหมายว่าด้วยการจัดซื้อจัดจ้างและการบริหารพัสดุภาครัฐ	จำนวน	315,000 บาท
-ค่าตอบแทนบุคคลหรือคณะกรรมการที่ได้รับการแต่งตั้งตามกฎหมายว่าด้วยการจัดซื้อจัดจ้างและการบริหารพัสดุภาครัฐ สำนักปลัดเทศบาล จำนวนเงิน 120,000 บาท		
- กองคลัง จำนวนเงิน 40,000 บาท		
- กองช่าง จำนวนเงิน 100,000 บาท		
- กองการศึกษา จำนวนเงิน 20,000 บาท		
- กองสาธารณสุขและสิ่งแวดล้อม จำนวนเงิน 30,000 บาท		
- ตรวจสอบภายใน จำนวนเงิน 5,000 บาท		
- เพื่อจ่ายเป็นค่าตอบแทน บุคคลหรือคณะกรรมการที่ได้รับรับการแต่งตั้งให้ดำเนินการเกี่ยวกับการจัดซื้อจัดจ้างตามเกณฑ์ที่กำหนด		
- เป็นไปตามพระราชบัญญัติการจัดซื้อจัดจ้างและการบริหารพัสดุภาครัฐ พ.ศ.2560		
- หนังสือกรมส่งเสริมการปกครองท้องถิ่น ด่วนที่สุด ที่ มท 0808.2/ว2850 ลงวันที่ 12 กันยายน 2561		
ค่าสมนาคุณกรรมการสอบคัดเลือกฯ	จำนวน	20,000 บาท
- เพื่อจ่ายเป็นค่าสมนาคุณคณะกรรมการสอบคัดเลือกฯ		
- เป็นไปตามระเบียบกระทรวงมหาดไทยว่าด้วยการกำหนดเงินประโยชน์ตอบแทนอันเป็นกรณีพิเศษอันมีลักษณะเป็นเงินรางวัลประจำปี แก่พนักงานส่วนท้องถิ่นเป็นรายจ่ายอื่นขององค์กรปกครองส่วนท้องถิ่น พ.ศ. 2557 (กองคลัง)		

<p>ค่าตอบแทนการปฏิบัติงานนอกเวลาราชการ</p> <p>-เพื่อจ่ายเป็นค่าตอบแทนการปฏิบัติงานนอกเวลาราชการให้กับพนักงานเทศบาล ลูกจ้างประจำ พนักงานจ้าง ที่ได้รับคำสั่งให้ปฏิบัติงานนอกเวลาราชการ (กองคลัง)</p> <p>1. ระเบียบกระทรวงมหาดไทย ว่าด้วยการปฏิบัติงานนอกเวลาราชการขององค์กรปกครองท้องถิ่น พ.ศ. 2559</p> <p>2.ตามหนังสือกรมส่งเสริมการปกครองท้องถิ่น ด่วนมาก ที่ มท 0808.4/22409 ลงวันที่ 17 พฤศจิกายน 2559 เรื่องระเบียบกระทรวงมหาดไทย ว่าด้วยการปฏิบัติงานนอกเวลาราชการขององค์กรปกครองส่วนท้องถิ่น พ.ศ. 2559 และหนังสือที่เกี่ยวข้อง ฯลฯ</p>	จำนวน	50,000 บาท
<p>ค่าเช่าบ้าน</p> <p>-เพื่อจ่ายเป็นค่าเช่าบ้านให้กับพนักงานเทศบาล(กองคลัง) จำนวน 12 เดือน ที่มีสิทธิเบิกได้ตามระเบียบ กระทรวงมหาดไทย ว่าด้วยค่าเช่าบ้านของข้าราชการส่วนท้องถิ่น พ.ศ.2548แก้ไขเพิ่มเติม (ฉบับที่4) พ.ศ.2562</p>	จำนวน	360,000 บาท
<p>เงินช่วยเหลือการศึกษาบุตร</p> <p>เงินช่วยเหลือการศึกษาบุตรข้าราชการ/พนักงาน/ลูกจ้างประจำ</p> <p>เงินช่วยเหลือการศึกษาบุตรข้าราชการ/พนักงาน เพื่อจ่ายเป็นเงินช่วยเหลือการศึกษาบุตรให้แก่พนักงานเทศบาล (กองคลัง) จำนวน 3 อัตรา จำนวน 12 เดือน</p> <p>-หนังสือกระทรวงมหาดไทย ที่ มท 0809.3/ว 1891 ลงวันที่ 17 กรกฎาคม 2557</p> <p>-หนังสือกระทรวงมหาดไทย ที่ มท 0809.3/ว7307 ลงวันที่ 7 ธันวาคม 2563</p>	จำนวน	45,000 บาท

<b>ค่าใช้จ่าย</b>	<b>รวม</b>	<b>2,690,000 บาท</b>
รายจ่ายเพื่อให้ได้มาซึ่งบริการ		
รายจ่ายเพื่อให้ได้ซึ่งบริการ	จำนวน	600,000 บาท
<p>-เพื่อจ่ายเป็นค่าถ่ายเอกสาร ค่าเช่าเครื่องถ่ายเอกสาร ค่าเย็บหนังสือหรือเข้าปกหนังสือ ค่าซັกฟอก ค่าเช่าทรัพย์สิน ค่าธรรมเนียมต่างๆ ค่าเบี้ยประกัน ค่าใช้จ่ายในการดำเนินคดีในชั้นศาลหรืออนุญาโตตุลาการ ค่าบริการกำจัดปลวก ค่าจ้างเหมาที่มีการจ้างทำเพื่อให้ได้มาซึ่งป้ายประชาสัมพันธ์ที่ไม่มีลักษณะเป็นสิ่งก่อสร้าง ค่าติดตั้งเครื่องรับสัญญาณต่างๆ ฯลฯ</p> <p>-เพื่อจ่ายเป็นค่าจ้างคนงานทั่วไป(ผู้ช่วยเจ้าหน้าที่)ปฏิบัติงานด้านงานเอกสารเกี่ยวกับบันทึกข้อมูลงานแผนที่ภาษี และทะเบียนภาษี ลงพื้นที่สำรวจข้อมูลและเก็บข้อมูลแผนที่ทะเบียนทรัพย์สินและงานอื่น ๆ ที่ผู้บังคับบัญชาตามลำดับชั้นมอบหมาย อัตราเดือนละ 9,000 บาท ระยะเวลา 12 เดือน</p> <p>-เพื่อจ่ายเป็นค่าจ้างคนงานทั่วไป(ผู้ช่วยเจ้าหน้าที่)ปฏิบัติงานด้านงานเอกสารเกี่ยวกับงานทะเบียนทรัพย์สิน งานพัสดุ ทะเบียนเบิกจ่ายวัสดุ ครุภัณฑ์ งานสารบรรณและงานเอกสารการพิมพ์หนังสือราชการและงานอื่น ๆ ที่ผู้บังคับบัญชาตามลำดับชั้นมอบหมาย อัตราเดือนละ 9,000 บาท ระยะเวลา 12 เดือน</p> <p>-เป็นไปตามระเบียบกระทรวงมหาดไทยว่าด้วยค่าบริหารงานขององค์กรปกครองส่วนท้องถิ่น พ.ศ.2562</p> <p>-ระเบียบกระทรวงมหาดไทยว่าด้วยค่าใช้จ่ายในการจัดทำประกันภัยทรัพย์สินขององค์กรปกครองส่วนท้องถิ่น พ.ศ.2562 และแก้ไขเพิ่มเติม</p> <p>-หนังสือกระทรวงมหาดไทย ด่วนที่สุด ที่ มท 0808.2/3 7302 ลงวันที่ 30 กันยายน 2565 (กองคลัง)</p>		

รายจ่ายเกี่ยวกับการปฏิบัติการปฏิบัติราชการที่ไม่เข้าลักษณะรายจ่ายงบรายจ่ายอื่น ๆ

ค่าใช้จ่ายในการเดินทางไปราชการ	จำนวน	80,000 บาท
<ul style="list-style-type: none"> <li>- เพื่อจ่ายเป็นค่าใช้จ่ายในการเดินทางไปราชการในราชอาณาจักร และนอกราชอาณาจักร ให้แก่เจ้าหน้าที่ ที่ได้รับอนุมัติให้เดินทางไปราชการ เช่นค่าเบี้ยเลี้ยงเดินทาง ค่าพาหนะ ค่าเช่าที่พัก ฯลฯ (กองคลัง)</li> <li>- ตามระเบียบกระทรวงมหาดไทยว่าด้วยค่าใช้จ่ายในการเดินทางไปราชการของเจ้าหน้าที่ท้องถิ่น พ.ศ. 2555 แก้ไขเพิ่มเติมถึง (ฉบับที่ 3) พ.ศ. 2559</li> <li>-หนังสือกระทรวงมหาดไทย ที่ มท 0808.2/ว 4657 ลงวันที่ 30 มิถุนายน 2565</li> </ul>		
ค่าบำรุงรักษาและซ่อมแซม	จำนวน	1,910,000 บาท
<ul style="list-style-type: none"> <li>- เพื่อจ่ายเป็นค่าซ่อมแซมและบำรุงรักษาทรัพย์สินของเทศบาลตำบลลาดขวางเพื่อใช้งานได้ตามปกติ (กองคลัง)</li> <li>-เป็นไปตามพระราชบัญญัติ ระเบียบ และหนังสือสั่งการ ดังนี้               <ol style="list-style-type: none"> <li>1. ระเบียบกระทรวงมหาดไทยว่าด้วยการเบิกค่าใช้จ่ายในการบริหารงานขององค์กรปกครองส่วนท้องถิ่น พ.ศ. 2562</li> <li>2. หนังสือกระทรวงมหาดไทย ที่ มท 0808.2/ว254 ลงวันที่ 15 มกราคม 2563</li> <li>3. หนังสือกระทรวงมหาดไทย ที่ มท 0808.2/ว1095 ลงวันที่ 28 พฤษภาคม 2565</li> </ol> </li> <li>-สำนักปลัดเทศบาล จำนวนเงิน500,000 บาท</li> <li>-กองคลัง จำนวนเงิน 50,000 บาท</li> <li>-กองช่าง จำนวนเงิน 300,000 บาท</li> <li>-กองสาธารณสุขและสิ่งแวดล้อม จำนวนเงิน 1,000,000 บาท</li> <li>-ตรวจสอบภายใน จำนวนเงิน 10,000 บาท</li> <li>-กองการศึกษา จำนวนเงิน 50,000 บาท</li> </ul>		
ค่าลงทะเบียนฝึกอบรม	จำนวน	80,000 บาท
<ul style="list-style-type: none"> <li>-เพื่อจ่ายเป็นค่าลงทะเบียนฝึกอบรม พนักงานเทศบาล พนักงานจ้าง ตามภาระกิจและพนักงานจ้างทั่วไปฯลฯ (กองคลัง)</li> <li>-ตามระเบียบกระทรวงมหาดไทยว่าด้วยค่าใช้จ่ายในการฝึกอบรมและการเข้ารับการฝึกอบรมของเจ้าหน้าที่ท้องถิ่น พ.ศ. 2557</li> </ul>		

โครงการให้ความรู้กับข้าราชการเกี่ยวกับ พรบ ภาษีที่ดินและสิ่งปลูกสร้าง	จำนวน	20,000 บาท
---	-------	------------

- เพื่อจ่ายเป็นค่าใช้จ่ายตามโครงการหรือหลักสูตรการฝึกอบรม เช่น ค่าใช้จ่ายเกี่ยวกับการใช้และการตกแต่งสถานที่ฝึกอบรม ค่าวัสดุเครื่องเขียน และอุปกรณ์ ค่าสมนาคุณวิทยากร ค่าอาหาร ค่าอาหารว่างและเครื่องดื่ม ค่าที่พัก ค่ายานพาหนะฯ
- ตามระเบียบกระทรวงมหาดไทยว่าด้วยค่าใช้จ่ายในการฝึกอบรมและการเข้ารับการฝึกอบรมของเจ้าหน้าที่ท้องถิ่นพ.ศ.2557
- ระเบียบกระทรวงมหาดไทยว่าด้วยค่าใช้จ่ายในการเดินทางไปราชการของเจ้าหน้าที่ท้องถิ่น พ.ศ.2555และที่แก้ไขเพิ่มเติม
- หนังสือกระทรวงมหาดไทย ที่ มท 0810.3/ว1239ลงวันที่ 21 กุมภาพันธ์ พ.ศ.2565
- ตามแผนพัฒนาท้องถิ่น(พ.ศ.2566-2570) แก้ไข ครั้งที่ 1/2567 (หน้าที่27 ข้อที่5) (กองคลัง)

<b>ค่าวัสดุ</b>	<b>รวม</b>	<b>285,000 บาท</b>
-----------------	------------	--------------------

<b>วัสดุสำนักงาน</b>	<b>จำนวน</b>	<b>80,000 บาท</b>
----------------------	--------------	-------------------

- เพื่อจ่ายเป็นค่าวัสดุสำนักงาน เช่น กระดาษ ปากกา สิ่งพิมพ์ที่ได้จากการซื้อ ธงชาติ ฯลฯ (กองคลัง)
- ตามระเบียบกระทรวงมหาดไทยว่าด้วยการเบิกค่าใช้จ่ายในการบริหารงานขององค์กรปกครองส่วนท้องถิ่น พ.ศ.2562
- หนังสือกรมส่งเสริมการปกครองท้องถิ่น ที่ มท 0808.2/ว 1095 ลงวันที่ 28 พฤษภาคม 2564
- หนังสือกระทรวงมหาดไทย ที่ มท 0810.3/ว 809 ลงวันที่ 7 ตุลาคม 2565

<b>วัสดุยานพาหนะและขนส่ง</b>	<b>จำนวน</b>	<b>5,000 บาท</b>
------------------------------	--------------	------------------

- เพื่อจ่ายเป็นค่าวัสดุยานพาหนะและขนส่ง ได้แก่ ไขควง ประแจ คีมล็อก ที่ล็อกเกียร์ ล็อกเบรค น้ำมันเบรก น็อตและสกรู สายไมล์ เพลา ฟิล์มกรองแสง น้ำกลั่น อะไหล่เครื่องยนต์ หัวเทียน แบตเตอรี่ สายไฮดรอลิก ฯลฯ (กองคลัง)
- เป็นไปตามระเบียบ และหนังสือดังนี้
- 1. ระเบียบกระทรวงมหาดไทยว่าด้วยการเบิกค่าใช้จ่ายในการบริหารงานขององค์กรปกครองส่วนท้องถิ่น พ.ศ.2562
- 2. หนังสือกระทรวงมหาดไทย ที่ มท 0808.2/ว 1095 ลงวันที่ 28

<p>วัสดุเชื้อเพลิงและหล่อลื่น</p> <p>-เพื่อจ่ายเป็นค่าวัสดุเชื้อเพลิงและหล่อลื่น ประเภทวัสดุสิ้นเปลือง ได้แก่ แก๊สหุงต้ม น้ำมันเชื้อเพลิง น้ำมันดีเซล น้ำมันก๊าด น้ำมันเบนซิน จารบี น้ำมันเครื่อง น้ำมันเกียร์ น้ำมันหล่อลื่นฯลฯ(กองคลัง)</p> <p>-เป็นไปตามระเบียบ และหนังสือดังนี้</p> <p>1.ระเบียบกระทรวงมหาดไทยว่าด้วยการเบิกค่าใช้จ่ายในการบริหารงานขององค์กรปกครองส่วนท้องถิ่น พ.ศ.2562</p> <p>2.หนังสือกรมส่งเสริมการปกครองท้องถิ่น ที่ มท 0808.2/ว1095 ลงวันที่ 28 พฤษภาคม 2564 เรื่องรูปแบบและการจำแนกประเภทรายรับ - รายจ่าย งบประมาณรายจ่ายประจำปีขององค์กรปกครองส่วนท้องถิ่น</p>	จำนวน	10,000 บาท
<p>วัสดุเครื่องแต่งกาย</p> <p>-เพื่อจ่ายเป็นค่าวัสดุเครื่องแต่งกายมีลักษณะโดยสภาพไม่คงทนถาวร และให้ความหมายรวมถึงรายจ่ายดังต่อไปนี้ เครื่องแบบ/ชุดปฏิบัติงาน เสื้อ กางเกง ผ้า เครื่องหมายต่างๆ เสื้อสะท้อนแสง ฯลฯ (กองคลัง)</p> <p>- เป็นไปตามระเบียบ และหนังสือดังนี้</p> <p>1. ระเบียบกระทรวงมหาดไทยว่าด้วยการเบิกค่าใช้จ่ายในการบริหารงานขององค์กรปกครองส่วนท้องถิ่น พ.ศ.2562</p> <p>2. หนังสือกระทรวงมหาดไทย ที่ มท 0808.2/ว0766 ลงวันที่ 5 กุมภาพันธ์ 2563</p>	จำนวน	10,000 บาท
<p>วัสดุคอมพิวเตอร์</p> <p>- เพื่อจ่ายเป็นค่าวัสดุคอมพิวเตอร์ อุปกรณ์บันทึกข้อมูล ฮาร์ดดิสก์ไดร์ฟ ซีดีรอมไดร์ฟ แผ่นกรองแสง แป้นพิมพ์ เมมโมรี่ชิป แผ่นวงจรอิเล็กทรอนิกส์ เราเตอร์ ฯลฯ (กองคลัง)</p> <p>- เป็นไปตามระเบียบ และหนังสือดังนี้</p> <p>- ระเบียบกระทรวงมหาดไทยว่าด้วยการเบิกค่าใช้จ่ายในการบริหารงานขององค์กรปกครองส่วนท้องถิ่น พ.ศ.2562</p> <p>- หนังสือกระทรวงมหาดไทย ที่ มท 0808.2/ว 1095 ลงวันที่ 28 พฤษภาคม 2564</p> <p>-หนังสือกระทรวงมหาดไทย ที่ มท 0810.3/ว 7509 ลงวันที่ 7 ตุลาคม 2565</p>	จำนวน	180,000 บาท

ค่าสาธารณูปโภค	รวม	75,000 บาท
ค่าบริการโทรศัพท์	จำนวน	15,000 บาท
<p>- เพื่อจ่ายเป็น ค่าโทรศัพท์สำนักงาน ค่าโทรศัพท์เคลื่อนที่ และค่าใช้จ่ายเพื่อให้ได้ใช้บริการดังกล่าว และรวมถึงค่าใช้จ่ายที่เกิดขึ้นเกี่ยวกับการใช้บริการฯ (กองคลัง)</p> <p>- เป็นไปตามระเบียบ และหนังสือ ดังนี้</p> <ol style="list-style-type: none"> <li>1. ระเบียบกระทรวงมหาดไทยว่าด้วยการเบิกค่าใช้จ่ายในการบริหารงานขององค์กรปกครองท้องถิ่น พ.ศ. 2562</li> <li>2. หนังสือกระทรวงมหาดไทย ที่ มท 0808.2/ว 1095 ลงวันที่ 28 พฤษภาคม 2564</li> </ol>		
ค่าบริการไปรษณีย์	จำนวน	50,000 บาท
<p>เพื่อจ่ายเป็นค่าไปรษณีย์ ค่าธนาณัติ ค่าดวงตราไปรษณียากร ค่าเช่าตู้ไปรษณีย์ ค่าธรรมเนียมการโอนในระบบบริหารการเงินการคลังภาครัฐแบบอิเล็กทรอนิกส์ (GFMS) รวมถึงค่าใช้จ่ายที่ต้องชำระ เช่น ค่าบริการ ค่าภาษี (กองคลัง)</p> <p>- เป็นไปตามระเบียบ และหนังสือ ดังนี้</p> <ol style="list-style-type: none"> <li>1. ระเบียบกระทรวงมหาดไทยว่าด้วยการเบิกค่าใช้จ่ายในการบริหารงานขององค์กรปกครองท้องถิ่น พ.ศ. 2562</li> <li>2. หนังสือกระทรวงมหาดไทย ที่ มท 0808.2/ว 1095 ลงวันที่ 28 พฤษภาคม 2564</li> </ol>		
ค่าบริการสื่อสารและโทรคมนาคม	จำนวน	10,000 บาท
<p>-เพื่อจ่ายเป็นค่าใช้จ่ายเกี่ยวกับการใช้ระบบอินเทอร์เน็ตฯ (กองคลัง)</p> <p>-เป็นไปตามระเบียบกระทรวงมหาดไทยว่าด้วยการเบิกค่าใช้จ่ายในการบริหารงานขององค์กรปกครองส่วนท้องถิ่น พ.ศ. 2562</p> <p>-หนังสือกรมส่งเสริมการปกครองท้องถิ่น ที่ มท 0808.2/ว 1095 ลงวันที่ 28 พฤษภาคม 2564</p>		

งบลงทุน	รวม	80,500 บาท
ค่าครุภัณฑ์	รวม	80,500 บาท
ครุภัณฑ์สำนักงาน		
เก้าอี้ผู้บริหาร จำนวน 1 ตัว	จำนวน	6,000 บาท
<ul style="list-style-type: none"> <li>-เพื่อจ่ายเป็นค่าจัดซื้อเก้าอี้สำหรับผู้บริหาร จำนวน 1 ตัว</li> <li>คุณลักษณะพื้นฐาน ขนาดไม่น้อยกว่า กว้างxยาวxสูง78x70x118</li> <li>เป็นวัสดุของโครงสร้างเหล็ก,พนักพิงปรับได้,ปรับความสูงของ</li> <li>เก้าอี้ได้จำนวน 1 ตัว</li> <li>-เป็นครุภัณฑ์ที่ไม่มีกำหนดในมาตรฐานของหน่วยงานรัฐตั้งจ่าย</li> <li>ตามราคาท้องถิ่น เพื่อใช้ในการปฏิบัติงานของผู้อำนวยความสะดวก</li> <li>คลัง</li> <li>-ตามหนังสือกรมส่งเสริมการปกครองท้องถิ่น ที่ มท 0808.2</li> <li>/ว1095 ลงวันที่ 22 มิถุนายน 2552</li> <li>-หนังสือกระทรวงมหาดไทย ที่ มท 0810.3/ว 7509 ลงวันที่ 7</li> <li>ตุลาคม 2565</li> <li>-ตามแผนพัฒนาท้องถิ่น (พ.ศ2566-2570)หน้าที่78 ข้อ18</li> <li>(กองคลัง)</li> </ul>		
เก้าอี้พนักงาน จำนวน 2 ตัว	จำนวน	7,000 บาท
<ul style="list-style-type: none"> <li>-เพื่อจ่ายเป็นค่าจัดซื้อเก้าอี้สำนักงาน จำนวน 2 ตัว</li> <li>คุณลักษณะพื้นฐาน ขนาดไม่น้อยกว่ากว้างxยาวxสูง 57x 65x98</li> <li>ชม.มีล้อ มีพนักพิง</li> <li>-เป็นครุภัณฑ์ที่ไม่มีกำหนดในมาตรฐานของหน่วยงานรัฐตั้งจ่าย</li> <li>ตามราคาท้องถิ่น</li> <li>-ตามหนังสือกรมส่งเสริมการปกครองท้องถิ่น ที่ มท 0808.2</li> <li>/ว1095 ลงวันที่ 22 มิถุนายน 2552</li> <li>-หนังสือกระทรวงมหาดไทย ที่ มท 0810.3/ว 7509 ลงวันที่ 7</li> <li>ตุลาคม 2565</li> <li>-ตามแผนพัฒนาท้องถิ่น (พ.ศ2566-2570)หน้าที่78 ข้อ17 (กอง</li> <li>คลัง)</li> </ul>		

<p>จัดซื้อตู้เก็บเอกสารชนิดบานเลื่อน 2 บาน</p> <ul style="list-style-type: none"> <li>-จัดซื้อตู้เก็บเอกสารชนิดบานเลื่อน 2 บาน จำนวน 3 ตู้ (กองคลัง)</li> <li>-เป็นครุภัณฑ์ที่ไม่มีกำหนดไว้ในบัญชีราคามาตรฐานครุภัณฑ์ของหน่วยงานรัฐ</li> <li>-ตั้งงบประมาณรายจ่ายครุภัณฑ์ ตามราคาท้องถิ่นเพื่อใช้ในการปฏิบัติงานของเจ้าหน้าที่</li> <li>-เป็นไปตามหนังสือกรมส่งเสริมการปกครองท้องถิ่น ที่ มท0808.2/ว 1095 ลงวันที่ 28 พฤษภาคม 2564</li> <li>-หนังสือกระทรวงมหาดไทย ที่ มท 0808.2/ว 1989 ลงวันที่ 22 มิถุนายน 2552</li> <li>-หนังสือกระทรวงกระทรวงมหาดไทย ที่ มท 0810.3/ว 7509 ลงวันที่ 7 ตุลาคม 2565</li> <li>-เป็นไปตามแผนพัฒนาท้องถิ่น (พ.ศ.2566-2570)(หน้าที่ 78 ข้อ20) และแผนพัฒนาท้องถิ่น (พ.ศ.2566-2570) เพิ่มเติม ครั้งที่ 1/2567 (หน้าที่ 26 ข้อ 2)</li> </ul>	จำนวน	16,500 บาท
<p>จัดซื้อตู้เหล็กแบบ 2 บาน</p> <ul style="list-style-type: none"> <li>-จัดซื้อตู้เหล็กแบบ 2 บาน จำนวน 3 ตู้</li> <li>-ตามบัญชีราคามาตรฐานครุภัณฑ์ของสำนักงบประมาณ ฉบับเดือนธันวาคม 2566</li> <li>-เป็นไปตามแผนพัฒนาท้องถิ่น (พ.ศ. 25266-2570) (หน้า78 ข้อ19) และแผนพัฒนาท้องถิ่น พ.ศ. 2566-2570 เพิ่มเติม ครั้งที่1/2567 (หน้า 26 ข้อ1)(กองคลัง)</li> </ul>	จำนวน	16,500 บาท
ครุภัณฑ์คอมพิวเตอร์หรืออิเล็กทรอนิกส์		
<p>เครื่องคอมพิวเตอร์ สำหรับงานประมวลผล แบบที่2*(จอแสดงภาพ ขนาดไม่น้อยกว่า 19 นิ้ว)</p> <ul style="list-style-type: none"> <li>-เพื่อจัดซื้อเครื่องคอมพิวเตอร์ สำหรับงานประมวลผลแบบที่ 2 *(จอแสดงภาพขนาดไม่น้อยกว่า 19 นิ้ว) จำนวน 1 เครื่อง</li> <li>-ตามเกณฑ์ราคากลางและคุณลักษณะพื้นฐานการจัดหาอุปกรณ์ และระบบคอมพิวเตอร์ ฉบับเดือนมีนาคม 2566</li> <li>-ตามแผนพัฒนาท้องถิ่น พ.ศ.2566-2570 เพิ่มเติมครั้งที่ 1/2567 หน้าที่ 24 ลำดับที่ 1 (กองคลัง)</li> </ul>	จำนวน	32,000 บาท

เครื่องสำรองไฟฟ้า ขนาด 800 VA	จำนวน	2,500 บาท
<p>-เพื่อจัดซื้อเครื่องสำรองไฟฟ้า ขนาด 800 VA จำนวน 1 เครื่อง</p> <p>-ตามเกณฑ์ราคากลางและคุณลักษณะพื้นฐานการจัดหาอุปกรณ์และระบบคอมพิวเตอร์ของกระทรวงดิจิทัลเพื่อเศรษฐกิจและสังคม ฉบับเดือนมีนาคม 2566</p> <p>-ตามแผนพัฒนาท้องถิ่น พ.ศ.2566-2570 หน้าที่ 78 ลำดับที่ 16 (กองคลัง)</p>		
<b>งานควบคุมภายในและการตรวจสอบภายใน</b>	<b>รวม</b>	<b>367,600 บาท</b>
<b>งบบุคลากร</b>	<b>รวม</b>	<b>262,600 บาท</b>
<b>เงินเดือน (ฝ่ายประจำ)</b>	<b>รวม</b>	<b>262,600 บาท</b>
เงินเดือนข้าราชการ หรือพนักงานส่วนท้องถิ่น	จำนวน	262,600 บาท
<p>-เพื่อจ่ายเป็น เงินเดือนข้าราชการหรือพนักงานส่วนท้องถิ่น รวมถึงเงินเลื่อนขั้น เงินเดือนประจำปีให้แก่พนักงานเทศบาล จำนวน 1 อัตรา จำนวน 12 เดือน (หน่วยตรวจสอบภายใน)</p>		
<b>งบดำเนินงาน</b>	<b>รวม</b>	<b>105,000 บาท</b>
<b>ค่าตอบแทน</b>	<b>รวม</b>	<b>5,000 บาท</b>
ค่าตอบแทนการปฏิบัติงานนอกเวลาราชการ	จำนวน	5,000 บาท
<p>เพื่อจ่ายเป็นค่าตอบแทนการปฏิบัติงานนอกเวลาราชการ ให้กับพนักงานเทศบาล พนักงานจ้าง ที่ได้รับคำสั่งให้ปฏิบัติงานนอกเวลาราชการ (หน่วยตรวจสอบภายใน)</p> <p>- ตามระเบียบ และหนังสือสั่งการดังนี้</p> <p>1.ระเบียบกระทรวงมหาดไทย ว่าด้วยการปฏิบัติงานนอกเวลาราชการขององค์กรปกครองส่วนท้องถิ่น พ.ศ.2559</p> <p>2.ตามหนังสือกรมส่งเสริมการปกครองท้องถิ่น ด่วนมาก ที่ มท 0808.4/ว 2409 ลว 17 พ.ย. 59 และหนังสือสั่งการที่เกี่ยวข้อง ฯลฯ</p>		

ค่าใช้จ่าย	รวม	65,000 บาท
รายจ่ายเพื่อให้ได้มาซึ่งบริการ		
ค่าจ้างเหมาบริการ	จำนวน	5,000 บาท
<p>เพื่อจ่ายเป็นค่าถ่ายเอกสาร ค่าเช่าเครื่องถ่ายเอกสาร ค่าเย็บหนังสือหรือเข้าปกหนังสือ ค่าซັกฟอก ค่าเช่าทรัพย์สิน ค่าธรรมเนียมต่างๆ ค่าเบี้ยประกัน ค่าใช้จ่ายในการดำเนินคดีในชั้นศาลหรืออนุญาโตตุลาการ ค่าบริการกำจัดปลวก ค่าจ้างเหมาที่มีลักษณะการจ้างทำเพื่อให้ได้มาซึ่งป้ายประชาสัมพันธ์ที่ไม่มีลักษณะเป็นสิ่งก่อสร้าง ค่าติดตั้งเครื่องรับสัญญาณต่างๆ ฯลฯ ตามจำแนกงบประมาณรายจ่ายขององค์กรปกครองส่วนท้องถิ่น (หน่วยตรวจสอบภายใน)</p> <ul style="list-style-type: none"> <li>- ตามระเบียบกระทรวงมหาดไทยว่าด้วยค่าบริหารงานขององค์กรปกครองส่วนท้องถิ่น พ.ศ. 2562</li> <li>- ระเบียบกระทรวงมหาดไทยว่าด้วยค่าใช้จ่ายในการจัดทำประกันภัยทรัพย์สินขององค์กรปกครองส่วนท้องถิ่น .ศ. 2562 และที่แก้ไขเพิ่มเติม</li> <li>- หนังสือกระทรวงมหาดไทย ด่วนที่สุด ที่ มท 0808.2/ว 7302 ลงวันที่ 30 กันยายน 2565</li> </ul>		
รายจ่ายเกี่ยวเนื่องกับการปฏิบัติราชการที่ไม่เข้าลักษณะรายจ่ายงบรายจ่ายอื่น ๆ		
ค่าใช้จ่ายในการเดินทางไปราชการ	จำนวน	10,000 บาท
<p>เพื่อจ่ายเป็นค่าใช้จ่ายในการเดินทางไปราชการในราชอาณาจักรหรือนอกราชอาณาจักร ให้แก่เจ้าหน้าที่ ที่ได้รับอนุมัติให้เดินทางไปราชการ เช่น ค่าเบี้ยเลี้ยงเดินทาง ค่าพาหนะ ค่าเช่าที่พัก ฯลฯ</p> <ul style="list-style-type: none"> <li>-ตามระเบียบกระทรวงมหาดไทยว่าด้วยค่าใช้จ่ายในการเดินทางไปราชการของเจ้าหน้าที่ท้องถิ่น พ.ศ. 2555 และที่แก้ไขเพิ่มเติม (หน่วยตรวจสอบภายใน)</li> </ul>		
ค่าลงทะเบียนในการฝึกอบรม	จำนวน	50,000 บาท
<p>เพื่อเป็นค่าใช้จ่ายในการฝึกอบรมกรณีที่ เทศบาลตำบลลาดขวาง ไม่ได้เป็นหน่วยงานจัดฝึกอบรมเอง และมีความจำเป็นต้องส่งเจ้าหน้าที่ของเทศบาลตำบลลาดขวาง เข้าร่วมการฝึกอบรมกับหน่วยงานอื่น (หน่วยตรวจสอบภายใน)</p> <ul style="list-style-type: none"> <li>- ตามระเบียบกระทรวงมหาดไทยว่าด้วยค่าใช้จ่ายในการฝึก</li> </ul>		

<b>ค่าวัสดุ</b>	<b>รวม</b>	<b>25,000 บาท</b>
วัสดุสำนักงาน	จำนวน	10,000 บาท
<p>เพื่อจ่ายเป็นค่าวัสดุสำนักงาน เช่น กระดาษ ปากกา สิ่งพิมพ์ที่ได้จากการซื้อ ธงชาติ ฯลฯ (หน่วยตรวจสอบภายใน)</p> <ul style="list-style-type: none"> <li>- ตามระเบียบกระทรวงมหาดไทยว่าด้วยการเบิกค่าใช้จ่ายในการบริหารงานขององค์กรปกครองส่วนท้องถิ่น พ.ศ. 2562</li> <li>- หนังสือกรมส่งเสริมการปกครองท้องถิ่น ที่ มท 0808.2/ว 1095 ลงวันที่ 7 ตุลาคม 2565</li> </ul>		
วัสดุคอมพิวเตอร์	จำนวน	15,000 บาท
<p>เพื่อจ่ายเป็นค่าวัสดุคอมพิวเตอร์ เช่น แผ่นจัดเก็บข้อมูล หมึกสำหรับเครื่องพิมพ์ ค่าจัดซื้อโปรแกรมคอมพิวเตอร์ ฯลฯ วัสดุอื่นๆ (หน่วยตรวจสอบภายใน)</p> <ul style="list-style-type: none"> <li>- ตามระเบียบกระทรวงมหาดไทยว่าด้วยการเบิกค่าใช้จ่ายในการบริหารงานขององค์กรปกครองส่วนท้องถิ่น พ.ศ. 2562</li> <li>- หนังสือกรมส่งเสริมการปกครองท้องถิ่น ที่ มท 0808.2/ว 1095 ลงวันที่ 7 ตุลาคม 2565</li> </ul>		
<b>ค่าสาธารณูปโภค</b>	<b>รวม</b>	<b>10,000 บาท</b>
ค่าบริการไปรษณีย์	จำนวน	10,000 บาท
<ul style="list-style-type: none"> <li>- เพื่อจ่ายเป็นค่าไปรษณียากร ค่าธรรมเนียมส่งเงินณาคณัติ ค่าดวงตรา ไปรษณียากร ค่าลงทะเบียนหนังสือราชการ และค่าใช้จ่ายต่างๆที่เกี่ยวกับกิจการไปรษณีย์ทุกชนิด ฯลฯ (หน่วยตรวจสอบภายใน)</li> </ul>		

แผนงานการรักษาความสงบภายใน

งานป้องกันและบรรเทาสาธารณภัย	รวม	1,413,100 บาท
งบบุคลากร	รวม	826,100 บาท
เงินเดือน (ฝ่ายประจำ)	รวม	826,100 บาท
เงินเดือนข้าราชการ หรือพนักงานส่วนท้องถิ่น	จำนวน	297,900 บาท
<ul style="list-style-type: none"> <li>-เพื่อจ่ายเป็นเงินเดือน รวมถึงเงินเดือนขั้นเงินเดือนประจำปีให้แก่พนักงานเทศบาล จำนวน 1 อัตรา จำนวน 12 เดือน</li> <li>-ตามพระราชบัญญัติระเบียบการบริหารงานบุคคลส่วนท้องถิ่น พ.ศ.2542</li> <li>-ตามแผนอัตรากำลัง 3 ปี (พ.ศ.2567 -2569)ของเทศบาลตำบลลาดขวาง (สำนักปลัดเทศบาล)</li> </ul>		
ค่าตอบแทนพนักงานจ้าง	จำนวน	432,100 บาท
<ul style="list-style-type: none"> <li>-เพื่อจ่ายเป็นค่าตอบแทนพนักงานจ้างตามภารกิจและพนักงานจ้างทั่วไป รวมถึงเงินปรับปรุงค่าตอบแทน จำนวน 4 อัตรา จำนวน 12 เดือน</li> <li>-ตามพระราชบัญญัติระเบียบบริหารงานบุคคลส่วนท้องถิ่น พ.ศ.2542</li> <li>-ตามแผนอัตรากำลัง 3 ปี (พ.ศ.2567-2569) ของเทศบาลตำบลลาดขวาง (สำนักปลัดเทศบาล)</li> </ul>		
เงินเพิ่มต่าง ๆ ของพนักงานจ้าง	จำนวน	96,100 บาท
<ul style="list-style-type: none"> <li>-เพื่อจ่ายเป็นเงินเพิ่มค่าครองชีพชั่วคราวของพนักงานจ้าง จำนวน 4 อัตรา จำนวน 12 เดือน</li> <li>-ตามพระราชบัญญัติระเบียบการบริหารงานบุคคลส่วนท้องถิ่น พ.ศ. 2542</li> <li>-ตามแผนอัตรากำลัง 3 ปี (พ.ศ.2567 -2569) ของเทศบาลตำบลลาดขวาง (สำนักปลัดเทศบาล)</li> </ul>		

งบดำเนินงาน	รวม	587,000 บาท
ค่าตอบแทน	รวม	87,000 บาท
ค่าตอบแทนการปฏิบัติงานนอกเวลาราชการ	จำนวน	10,000 บาท
<p>-เพื่อจ่ายเป็นค่าตอบแทนการปฏิบัติงานนอกเวลาราชการให้กับพนักงานเทศบาล ลูกจ้างประจำ พนักงานจ้าง ที่ได้รับคำสั่งให้ปฏิบัติงานนอกเวลาราชการ</p> <p>-ตามระเบียบกระทรวงมหาดไทย ว่าด้วยการปฏิบัติงานนอกเวลาราชการขององค์การปกครองท้องถิ่น พ.ศ. 2559</p> <p>-ตามหนังสือกรมส่งเสริมการปกครองท้องถิ่น ด่วนมาก ที่ มท 0808.4/22409 ลงวันที่ 17 พฤศจิกายน 2559 เรื่อง ระเบียบกระทรวงมหาดไทยว่าด้วยการปฏิบัติงานนอกเวลาราชการขององค์การปกครองส่วนท้องถิ่น พ.ศ. 2559และหนังสือที่เกี่ยวข้อง ฯลฯ (สำนักปลัดเทศบาล)</p>		
ค่าเช่าบ้าน	จำนวน	72,000 บาท
<p>-เพื่อจ่ายเป็นค่าเช่าบ้าน ให้แก่พนักงานเทศบาลผู้มีสิทธิ์ที่ได้รับตามระเบียบว่าด้วยการนี้</p> <p>-ระเบียบกระทรวงมหาดไทย ว่าด้วยค่าเช่าบ้านของข้าราชการส่วนท้องถิ่น พ.ศ. 2548 และแก้ไขเพิ่มเติม (ฉบับที่ 4) พ.ศ. 2562</p> <p>-หนังสือกระทรวงมหาดไทย ที่ มท. 0808.2/25862 ลงวันที่ 12 ตุลาคม 2559 เรื่องหลักเกณฑ์และวิธีการเกี่ยวกับการเบิกจ่ายเงิน ค่าเช่าบ้านของข้าราชการส่วนท้องถิ่น (สำนักปลัดเทศบาล)</p>		
เงินช่วยเหลือการศึกษาบุตร		
เงินช่วยเหลือการศึกษาบุตรข้าราชการ/พนักงาน/ลูกจ้างประจำ	จำนวน	5,000 บาท
<p>-เพื่อจ่ายเป็นเงินช่วยเหลือบุตรข้าราชการ พนักงานเทศบาล ที่มีสิทธิ์ได้รับการช่วยเหลือตามระเบียบ</p> <p>-ตามระเบียบกระทรวงมหาดไทย ว่าด้วยเงินสวัสดิการเกี่ยวกับการศึกษาบุตรของพนักงานส่วนท้องถิ่น พ.ศ. 2563 (สำนักปลัดเทศบาล)</p>		

ค่าใช้จ่าย	รวม	190,000 บาท
รายจ่ายเพื่อให้ได้มาซึ่งบริการ		
รายจ่ายเพื่อให้ได้มาซึ่งบริการ	จำนวน	30,000 บาท
<p>-เพื่อจ่ายเป็นค่าถ่ายเอกสาร ค่าเช่าเครื่องถ่ายเอกสาร ค่าเย็บหนังสือหรือเข้าปกหนังสือ ค่าซั๊กฟอก ค่าเช่าทรัพย์สิน ค่าธรรมเนียมต่างๆ ค่าเบี้ยประกัน ค่าใช้จ่ายในการดำเนินคดีในชั้นศาลหรืออนุญาตไต่สวนการ ค่าบริการกำจัดปลวก ค่าจ้างเหมาที่มีลักษณะการจ้างทำเพื่อให้ได้มาซึ่งป้ายประชาสัมพันธ์ที่ไม่มีลักษณะเป็นสิ่งก่อสร้าง ค่าติดตั้งเครื่องรับสัญญาณต่างๆ ฯลฯ</p> <p>ตามจำแนกงบประมาณรายจ่ายขององค์กรปกครองส่วนท้องถิ่น</p> <p>-เพื่อจ่ายเป็นค่าจ้างคนงานทั่วไป จำนวน 4 ราย เดือนละ 9,000 บาท ระยะเวลา 12 เดือน จำนวน 432,000 บาท</p> <p>-ตามระเบียบกระทรวงมหาดไทยว่าด้วยการเบิกจ่ายในการบริหารงานขององค์กรปกครองส่วนท้องถิ่น พ.ศ.2562</p> <p>-ระเบียบกระทรวงมหาดไทยว่าด้วยค่าใช้จ่ายในการจัดทำประกันภัยทรัพย์สินขององค์กรปกครองส่วนท้องถิ่น พ.ศ.2562 และที่แก้ไขเพิ่มเติม</p> <p>-หนังสือกระทรวงมหาดไทย ด่วนที่สุด ที่ มท 0808.2/ว 7302 ลงวันที่ 30 กันยายน 2565 (สำนักปลัดเทศบาล)</p>		

รายจ่ายเกี่ยวเนื่องกับการปฏิบัติราชการที่ไม่เข้าลักษณะรายจ่ายงบรายจ่ายอื่น ๆ

โครงการช่วยเหลือประชาชนตามอำนาจหน้าที่ขององค์กรปกครองส่วนท้องถิ่น กรณีเยี่ยมยาหรือฟื้นฟูหลังเกิดสาธารณภัย	จำนวน	100,000 บาท
---	-------	-------------

-เพื่อจ่ายในโครงการช่วยเหลือประชาชนตามอำนาจหน้าที่ขององค์กรปกครองส่วนท้องถิ่น กรณีเยี่ยมยาหรือฟื้นฟูหลังเกิดสาธารณภัย

-ตามระเบียบกระทรวงมหาดไทยว่าด้วยค่าใช้จ่ายเพื่อช่วยเหลือประชาชนตามอำนาจหน้าที่ขององค์กรปกครองส่วนท้องถิ่น พ.ศ. 2560 และที่แก้ไขเพิ่มเติมถึง (ฉบับที่3) พ.ศ.2565

-หนังสือกระทรวงมหาดไทยด่วนที่สุด ที่ มท 0808.2/27508 ลงวันที่ 20 ธันวาคม 2561

-หนังสือกระทรวงมหาดไทย ที่ มท 0808.2/27798 ลงวันที่ 29 ธันวาคม 2563

-แผนพัฒนาท้องถิ่น (พ.ศ. 2566-2570) แก้ไข ครั้งที่ 1/2567 หน้า 5 ลำดับที่ 7 (สำนักปลัดเทศบาล)

โครงการป้องกันและบรรเทาสาธารณภัย	จำนวน	10,000 บาท
----------------------------------	-------	------------

-เพื่อจ่ายในการดำเนินการป้องกันและบรรเทาสาธารณภัย ได้แก่ อัคคีภัย วัตภัย อุทกภัย ปัญหาฝุ่นละอองขนาดเล็ก PM2.5 และหมอกควันจากการเผาไหม้ เช่น ทำป้ายรณรงค์ ส่งเสริมความรู้ความเข้าใจให้แก่ประชาชน และอื่นๆ

-ตามระเบียบกระทรวงมหาดไทยว่าด้วยค่าบริหารงานขององค์กรปกครองส่วนท้องถิ่น พ.ศ. 2562

-แผนพัฒนาท้องถิ่น (พ.ศ. 2566 -2570) แก้ไข ครั้งที่ 1/2567 หน้า 3 ลำดับที่ 2 (สำนักปลัดเทศบาล)

<p>โครงการป้องกันอุบัติเหตุช่วงเทศกาลปีใหม่และสงกรานต์</p> <p>-เพื่อจ่ายในการดำเนินการป้องกันและลดอุบัติเหตุทางถนน ตั้งจุดตรวจร่วม ในช่วงเทศกาลสำคัญ เช่น เทศกาลปีใหม่ สงกรานต์ เป็นต้น และเป็นค่าใช้จ่ายเกี่ยวกับการจัดการจราจรที่มีได้จ่ายจากเงินค่าปรับจราจร</p> <p>-ตามหนังสือกรมส่งเสริมการปกครองท้องถิ่น ด่วนที่สุด ที่ มท 0804.5/ว1634 ลงวันที่ 22 กันยายน 2557</p> <p>-หนังสือกระทรวงมหาดไทย ที่ มท 0810.4/24202 ลงวันที่ 25 ธันวาคม 2561</p> <p>-หนังสือกระทรวงมหาดไทย ที่ มท 0810.2/23892 ลงวันที่ 28 มิถุนายน 2562</p> <p>-หนังสือกรมส่งเสริมการปกครองท้องถิ่น ด่วนที่สุด ที่ มท 0804.4/ว1123 ลงวันที่ 9 เมษายน 2563 หนังสือกรมส่งเสริมการปกครองท้องถิ่น ด่วนที่สุด ที่ มท 0810.4/ว4024 ลงวันที่ 28 ธันวาคม 2563</p> <p>-หนังสือกรมส่งเสริมการปกครองท้องถิ่น ด่วนที่สุด ที่ มท 0810.4/687 ลงวันที่ 28 มีนาคม 2565</p> <p>-หนังสือกรมส่งเสริมการปกครองท้องถิ่น ด่วนที่สุด ที่ มท 0810.4/4033 ลงวันที่ 7 ธันวาคม 2565</p> <p>-ตามแผนพัฒนาท้องถิ่น (2566-2570) แก้ไข ครั้งที่ 1/2567 หน้า 3 ลำดับที่ 1 (สำนักปลัดเทศบาล)</p>	จำนวน	20,000 บาท
<p>โครงการอบรมการป้องกันและระงับอัคคีภัยเบื้องต้น</p> <p>-เพื่อจ่ายเป็นค่าใช้จ่ายโครงการอบรมการป้องกันและระงับอัคคีภัยเบื้องต้น</p> <p>-ตามระเบียบกระทรวงมหาดไทยว่าด้วยค่าใช้จ่ายในการฝึกอบรมและเข้ารับการฝึกอบรมของเจ้าหน้าที่ท้องถิ่น พ.ศ.2557 และอื่นๆ</p> <p>-ตามแผนพัฒนาท้องถิ่น (2566-2570) เพิ่มเติม ครั้งที่1/2567 หน้า 6 ลำดับที่ 2 (สำนักปลัดเทศบาล)</p>	จำนวน	30,000 บาท

<b>ค่าวัสดุ</b>	<b>รวม</b>	<b>310,000 บาท</b>
วัสดุไฟฟ้าและวิทยุ	จำนวน	50,000 บาท
<p>-เพื่อจ่ายเป็นค่าวัสดุไฟฟ้าและวิทยุ รายจ่ายเพื่อให้ได้มาซึ่งสิ่งของ ที่มีลักษณะไม่คงทนถาวร หรือตามปกติแล้วมีอายุการใช้งานไม่ยืนนาน สิ้นเปลืองหมดไป หรือเปลี่ยนสภาพไปในระยะเวลาอันสั้นและให้หมายความรวมถึงรายจ่ายดังต่อไปนี้ เครื่องวัดแรงดันไฟฟ้ามาตรฐานสำหรับตรวจวงจรไฟฟ้า โคมไฟ โทรโฆ่ง ไม้ชัก ฟิวส์ ไมล์ล้อยพร้อมเครื่องส่งสัญญาณ เทปพันสายไฟฟ้า หลอดไฟฟ้า เข็มขัดรัดสายไฟฟ้า ปลั๊กไฟฟ้า สายอากาศ ดอกลำโพง แผงวงจร ฯลฯ</p> <p>-ตามระเบียบกระทรวงมหาดไทยว่าด้วยการเบิกค่าใช้จ่ายในการบริหารงานขององค์กรปกครองส่วนท้องถิ่น พ.ศ.2562</p> <p>-หนังสือกรมส่งเสริมการปกครองท้องถิ่น ที่ มท 0808.2/ว1095 ลงวันที่ 28 พฤษภาคม 2564</p> <p>-หนังสือกระทรวงมหาดไทย ที่ มท 0810.3/ว7509 ลงวันที่ 7 ตุลาคม 2565 (สำนักปลัดเทศบาล)</p>		
วัสดุยานพาหนะและขนส่ง	จำนวน	80,000 บาท
<p>-เพื่อจ่ายเป็นค่าวัสดุยานพาหนะและขนส่ง ได้แก่ ไขควง ประแจ คีมล็อก ที่ล็อกเกียร์ ล็อกเบรก น้ำมันเบรก น็อตและสกรู สายไมล์ เพล่า ฟิล์มกรองแสง น้ำกลั่น อะไหล่เครื่องยนต์ หัวเทียน แบตเตอรี่ สายไฮดรอลิก ฯลฯ</p> <p>-ตามระเบียบกระทรวงมหาดไทยว่าด้วยการเบิกค่าใช้จ่ายในการบริหารงานขององค์กรปกครองส่วนท้องถิ่น พ.ศ.2562</p> <p>-หนังสือกรมส่งเสริมการปกครองท้องถิ่น ที่ มท 0808.2/ว1095 ลงวันที่ 28 พฤษภาคม 2564</p> <p>-หนังสือกระทรวงมหาดไทย ที่ มท 0810.3/ว7509 ลงวันที่ 7 ตุลาคม 2565 (สำนักปลัดเทศบาล)</p>		

## วัสดุเชื้อเพลิงและหล่อลื่น

จำนวน

80,000 บาท

- เพื่อจ่ายเป็นค่าวัสดุเชื้อเพลิงและหล่อลื่น ประเภทวัสดุสิ้นเปลือง ได้แก่ แก๊สหุงต้ม น้ำมันเชื้อเพลิง น้ำมันดีเซล น้ำมัน ก๊าด น้ำมัน เบนซิน จารบี น้ำมันเครื่อง น้ำมันเกียร์ น้ำมันหล่อลื่น ฯลฯ
- ตามระเบียบกระทรวงมหาดไทยว่าด้วยการเบิกค่าใช้จ่ายในการบริหารงานขององค์กรปกครองส่วนท้องถิ่น พ.ศ. 2562
- หนังสือกรมส่งเสริมการปกครองท้องถิ่น ที่ มท 0808.2/ว 1095 ลงวันที่ 28 พฤษภาคม 2564
- หนังสือกระทรวงมหาดไทย ที่ มท 0810.3/ว 7509 ลงวันที่ 7 ตุลาคม 2565 (สำนักปลัดเทศบาล)

## วัสดุเครื่องแต่งกาย

จำนวน

50,000 บาท

- เพื่อจ่ายเป็นค่าวัสดุเครื่องแต่งกายมีลักษณะโดยสภาพไม่คงทนถาวรและให้มีความหมายรวมถึงรายจ่ายดังต่อไปนี้ เครื่องแบบ/ชุดปฏิบัติงาน เสื้อ กางเกง ผ้า เครื่องหมายต่างๆ เสื้อสะท้อนแสง เสื้อชูชีพ ชุดดับเพลิงรวมถึงชนิดกันไฟ วุฒิบัตร อปพร,บัตรประจำตัว อปพร.เข็มเครื่องหมายอปพร. ฯลฯ
- ตามระเบียบกระทรวงมหาดไทยว่าด้วยการเบิกค่าใช้จ่ายในการบริหารงานขององค์กรปกครองส่วนท้องถิ่น พ.ศ.2562
- หนังสือกรมส่งเสริมการปกครองท้องถิ่น ที่ มท 0808.2/ว 1095 ลงวันที่ 28 พฤษภาคม 2564
- หนังสือกระทรวงมหาดไทย ที่ มท 0810.3/ว 7509 ลงวันที่ 7 ตุลาคม 2565 (สำนักปลัดเทศบาล)

วัสดุเครื่องดับเพลิง	จำนวน	50,000 บาท
<p>-เพื่อจ่ายเป็นค่าวัสดุดับเพลิง รายจ่ายเพื่อให้ได้มาซึ่งสิ่งของที่มีลักษณะสิ้นเปลืองใช้แล้วหมดไป ได้แก่ ถังดับเพลิง ลูกบอลดับเพลิง ฯลฯ</p> <p>-ตามระเบียบกระทรวงมหาดไทยว่าด้วยการเบิกค่าใช้จ่ายในการบริหารงานขององค์กรปกครองส่วนท้องถิ่น พ.ศ.2562</p> <p>-หนังสือกรมส่งเสริมการปกครองท้องถิ่น ที่ มท 0808.2/ว 1095 ลงวันที่ 28 พฤษภาคม 2564</p> <p>-หนังสือกระทรวงมหาดไทย ที่ มท 0810.3/ว 7509 ลงวันที่ 7 ตุลาคม 2565 (สำนักปลัดเทศบาล)</p>		

แผนงานการศึกษา

งานบริหารทั่วไปเกี่ยวกับการศึกษา	รวม	2,369,600 บาท
งบบุคลากร	รวม	1,733,600 บาท
เงินเดือน (ฝ่ายประจำ)	รวม	1,733,600 บาท
เงินเดือนข้าราชการ หรือพนักงานส่วนท้องถิ่น	จำนวน	1,655,600 บาท
<p>- เพื่อจ่ายเป็นเงินเดือนและเงินปรับปรุงเงินเดือนให้แก่พนักงานเทศบาล จำนวน 5 อัตรา</p> <p>- ตามพระราชบัญญัติระเบียบการบริหารงานบุคคลส่วนท้องถิ่น พ.ศ. 2542</p> <p>- หนังสือสำนักงาน ก.จ. ก.ท. และ ก.อบต. ที่ มท 0809/ว 138 ลงวันที่ 30 ธันวาคม 2558</p> <p>- ตามแผนอัตรากำลัง 3 ปี (พ.ศ.2567 -2569)ของเทศบาลตำบลลาดขวาง(กองการศึกษา)</p>		

เงินประจำตำแหน่ง	จำนวน	78,000 บาท
<p>-เพื่อจ่ายเป็นเงินประจำตำแหน่งให้แก่ ผู้อำนวยการกองการศึกษา และหัวหน้าฝ่ายบริหารการศึกษาและฝ่ายส่งเสริมการศึกษา</p> <p>- ตามพระราชบัญญัติระเบียบการบริหารงานบุคคลส่วนท้องถิ่น พ.ศ.2542</p> <p>- หนังสือสำนักงาน ก.จ. ก.ท. และ ก.อบต. ที่ มท 0809/ว 138 ลงวันที่ 30 ธันวาคม 2558</p> <p>- ตามแผนอัตรากำลัง 3 ปี (พ.ศ.2567 -2569)ของเทศบาลตำบลลาดขวาง(กองการศึกษา)</p>		
งบดำเนินงาน	รวม	636,000 บาท
ค่าตอบแทน	รวม	215,000 บาท
<p>ค่าตอบแทนผู้ปฏิบัติราชการอันเป็นประโยชน์แก่องค์กรปกครองส่วนท้องถิ่น</p>		
<p>ค่าตอบแทนผู้ปฏิบัติราชการอันเป็นประโยชน์แก่องค์กรปกครองส่วนท้องถิ่น</p>	จำนวน	10,000 บาท
<p>-เพื่อจ่ายเป็นค่าตอบแทนแก่คณะกรรมการชุดต่างๆตามคำสั่งเทศบาลตำบลลาดขวางและเงินผลประโยชน์ตอบแทนอื่นๆ สำหรับพนักงานส่วนท้องถิ่นเป็นกรณีพิเศษ</p> <p>-ตามระเบียบกระทรวงมหาดไทย ว่าด้วยการกำหนดเงินประโยชน์ตอบแทนอื่นเป็นกรณีพิเศษอันมีลักษณะเป็นเงินรางวัลประจำปีแก่พนักงานส่วนท้องถิ่นให้เป็นรายจ่ายอื่นขององค์กรปกครองส่วนท้องถิ่น พ.ศ.2557 (กองการศึกษา)</p>		

<p>ค่าตอบแทนการปฏิบัติงานนอกเวลาราชการ</p> <p>-เพื่อจ่ายเป็นเงินตอบแทนการปฏิบัติงานนอกเวลาราชการให้กับพนักงานเทศบาล และพนักงานจ้าง ที่ได้รับคำสั่งให้ปฏิบัติงานนอกเวลาราชการ</p> <p>-ตามระเบียบกระทรวงมหาดไทย ว่าด้วยการปฏิบัติงานนอกเวลาราชการขององค์การปกครองท้องถิ่น พ.ศ. 2559</p> <p>-หนังสือกรมส่งเสริมการปกครองท้องถิ่น ด่วนมาก ที่ มท 0808.4/ว2409 ลงวันที่ 17 พฤศจิกายน 2559 เรื่องระเบียบกระทรวงมหาดไทย ว่าด้วยการปฏิบัติงานนอกเวลาราชการขององค์การปกครองส่วนท้องถิ่น พ.ศ. 2559 และหนังสือที่เกี่ยวข้อง ฯลฯ (กองการศึกษา)</p>	จำนวน	10,000 บาท
<p>ค่าเช่าบ้าน</p> <p>-เพื่อจ่ายเป็นค่าเช่าบ้านให้กับพนักงานเทศบาลที่มีสิทธิเบิกได้ตามระเบียบ ฯลฯ</p> <p>-ตามระเบียบกระทรวงมหาดไทย ว่าด้วยค่าเช่าบ้านของข้าราชการส่วนท้องถิ่น พ.ศ. 2548 และแก้ไขเพิ่มเติม (ฉบับที่ 4) พ.ศ. 2562</p> <p>-หนังสือกระทรวงมหาดไทย ที่ มท. 0808.2/ว5862 ลงวันที่ 12 ตุลาคม พ.ศ. 2559 เรื่องหลักเกณฑ์และวิธีการเกี่ยวกับการเบิกจ่ายเงินค่าเช่าบ้านของข้าราชการส่วนท้องถิ่น(กองการศึกษา)</p>	จำนวน	180,000 บาท
เงินช่วยเหลือการศึกษาบุตร		
<p>เงินช่วยเหลือการศึกษาบุตรข้าราชการ/พนักงาน/ลูกจ้างประจำ</p> <p>- เพื่อจ่ายเป็นเงินช่วยเหลือการศึกษาบุตรของพนักงานเทศบาลซึ่งมีสิทธิเบิกได้ตามระเบียบ ฯลฯ</p> <p>- เป็นไปตามระเบียบ และหนังสือสั่งการดังนี้</p> <p>1.ระเบียบกระทรวงมหาดไทย ว่าด้วยเงินสวัสดิการเกี่ยวกับการศึกษาบุตรของพนักงานส่วนท้องถิ่น พ.ศ. 2563(กองการศึกษา)</p>	จำนวน	15,000 บาท

<b>ค่าใช้จ่าย</b>	<b>รวม</b>	<b>276,000 บาท</b>
รายจ่ายเพื่อให้ได้มาซึ่งบริการ		
รายจ่ายเพื่อให้ได้มาซึ่งบริการ	จำนวน	216,000 บาท
- เพื่อจ่ายเป็นค่าจ้างเหมาบริการให้ผู้รับจ้างทำการอย่างใด อย่างหนึ่ง ซึ่งมีใช่เป็นการประกอบการดัดแปลงต่อเติมเสริมสร้างครุภัณฑ์หรือสิ่งก่อสร้างและอยู่ใน ความรับผิดชอบของผู้รับจ้าง เช่น ค่าบริการ ค่าเหมาแรงงานทำของต่าง ๆ ค่าประกัน ฯลฯ		
- ตามระเบียบกระทรวงมหาดไทยว่าด้วยค่าบริหารงานขององค์กรปกครองส่วนท้องถิ่น พ.ศ.2562		
- หนังสือกระทรวงมหาดไทย ด่วนที่สุด ที่ มท 0808.2/ว 7302 ลงวันที่ 30 กันยายน 2565 (กองการศึกษา)		
รายจ่ายเกี่ยวเนื่องกับการปฏิบัติราชการที่ไม่เข้าลักษณะรายจ่ายงบรายจ่ายอื่น ๆ		
ค่าใช้จ่ายในการเดินทางไปราชการ	จำนวน	30,000 บาท
- เพื่อจ่ายเป็นค่าใช้จ่ายในการเดินทางไปราชการในราชอาณาจักรและนอกราชอาณาจักรของพนักงานเทศบาล และพนักงานจ้าง เช่น ค่าเบี้ยเลี้ยง ค่าพาหนะ ค่าเช่าที่พัก และค่าใช้จ่ายอื่นที่จำเป็นให้แก่พนักงานเทศบาลและพนักงานจ้างที่เดินทางไปราชการ		
- ตามระเบียบกระทรวงมหาดไทยว่าด้วยค่าใช้จ่ายในการเดินทางไปราชการของเจ้าหน้าที่ท้องถิ่น พ.ศ.2555 และที่แก้ไข เพิ่มเติม		
- หนังสือกระทรวงมหาดไทย ที่ มท 0808.2/ว 4657 ลงวันที่ 30 มิถุนายน 2565 (กองการศึกษา)		

<p>ค่าธรรมเนียมและลงทะเบียนในการอบรม</p> <ul style="list-style-type: none"> <li>- เพื่อจ่ายเป็นค่าธรรมเนียมและลงทะเบียน เพื่อจ่ายเป็นค่าธรรมเนียมและลงทะเบียนต่าง ๆ เช่น ค่าลงทะเบียนอบรมตามหลักสูตรต่าง ๆ ค่าประกันภัยรถยนต์ต่างๆ ฯลฯ</li> <li>- ตามระเบียบกระทรวงมหาดไทยว่าด้วยค่าใช้จ่ายในการฝึกอบรม และการเข้ารับการฝึกอบรมของเจ้าหน้าที่ท้องถิ่น พ.ศ. 2557</li> <li>- ระเบียบกระทรวงมหาดไทยว่าด้วยค่าใช้จ่ายในการจัดทำประกันภัยทรัพย์สินขององค์กรปกครองส่วนท้องถิ่น พ.ศ. 2562 และ ที่แก้ไขเพิ่มเติม</li> <li>- หนังสือกระทรวงมหาดไทย ด่วนที่สุด ที่ มท 0808.2/ว 7302 ลงวันที่ 30 กันยายน 2565 (กองการศึกษา)</li> </ul>	จำนวน	30,000 บาท
<b>ค่าวัสดุ</b>	<b>รวม</b>	<b>145,000 บาท</b>
<p>วัสดุสำนักงาน</p> <ul style="list-style-type: none"> <li>- เพื่อจ่ายเป็นค่าจัดซื้อวัสดุสิ่งของต่างๆเช่น แฟ้ม กระดาษ พิมพ์ดีด กระดาษถ่ายเอกสาร เครื่องเขียน ซอง ตราวาง ฯลฯ</li> <li>- ตามระเบียบกระทรวงมหาดไทยว่าด้วยการเบิกค่าใช้จ่ายในการบริหารงานขององค์กรปกครองส่วนท้องถิ่น พ.ศ.2562</li> <li>- หนังสือกรมส่งเสริมการปกครองท้องถิ่น ที่ มท 0808.2/ ว 1095 ลงวันที่ 28 พฤษภาคม 2564</li> <li>- หนังสือกระทรวงมหาดไทย ที่ มท 0810.3/ ว 7509 ลงวันที่ 7 ตุลาคม 2565 (กองการศึกษา)</li> </ul>	จำนวน	50,000 บาท

<p>วัสดุโฆษณาและเผยแพร่</p> <ul style="list-style-type: none"> <li>- เพื่อจ่ายเป็นค่าวัสดุโฆษณาและเผยแพร่ ประเภทวัสดุคงทน วัสดุสิ้นเปลือง รวมถึงรายจ่ายเพื่อประกอบ ตัดแปลง ต่อเติม หรือปรับปรุงวัสดุ รายจ่ายเพื่อจัดหาสิ่งของที่ใช้ในการซ่อมแซมบำรุงรักษาทรัพย์สินให้สามารถใช้งานได้ตามปกติ รายจ่ายที่ต้องชำระพร้อมกับค่าวัสดุ เช่น ค่าขนส่ง ค่าภาษี ค่าประกันภัย ค่าติดตั้ง อาทิ เช่น ขาดังกล่าง ฯลฯ</li> <li>- เป็นไปตามระเบียบกระทรวงมหาดไทยว่าด้วยการเบิกค่าใช้จ่ายในการบริหารงานขององค์กรปกครองส่วนท้องถิ่น พ.ศ. 2562</li> <li>- หนังสือกรมส่งเสริมการปกครองท้องถิ่น ที่ มท 0808.2/ว 1095 ลงวันที่ 28 พฤษภาคม 2564</li> <li>- หนังสือกระทรวงมหาดไทย ที่ มท 0810.3/ว 7509 ลงวันที่ 7 ตุลาคม 2565 (กองการศึกษา)</li> </ul>	จำนวน	15,000 บาท
<p>วัสดุคอมพิวเตอร์</p> <ul style="list-style-type: none"> <li>- เพื่อจ่ายเป็นค่าวัสดุคอมพิวเตอร์ เช่น แผ่นจัดเก็บข้อมูล ผ้าหมึก สำหรับเครื่องพิมพ์ ค่าจัดซื้อโปรแกรมคอมพิวเตอร์ ฯลฯ</li> <li>- ตามระเบียบกระทรวงมหาดไทยว่าด้วยการเบิกค่าใช้จ่ายในการบริหารงานขององค์กรปกครองส่วนท้องถิ่น พ.ศ.2562</li> <li>- หนังสือกรมส่งเสริมการปกครองท้องถิ่น ที่ มท 0808.2/ว1095 ลงวันที่ 28 พฤษภาคม 2564 เรื่องรูปแบบและการจำแนกประเภทรายรับ - รายจ่าย งบประมาณรายจ่ายประจำปีขององค์กรปกครองส่วนท้องถิ่น(กองการศึกษา)</li> </ul>	จำนวน	70,000 บาท
<p>วัสดุอื่น</p> <ul style="list-style-type: none"> <li>- เพื่อจ่ายเป็นค่าวัสดุอุปกรณ์ต่างๆ ที่ไม่เข้าลักษณะและประเภทตามระเบียบวิธีการ</li> <li>- ตามระเบียบกระทรวงมหาดไทยว่าด้วยการเบิกค่าใช้จ่ายในการบริหารงานขององค์กรปกครองส่วนท้องถิ่น พ.ศ.2562</li> <li>- หนังสือกรมส่งเสริมการปกครองท้องถิ่น ที่ มท 0808.2/ว1095 ลงวันที่ 28 พฤษภาคม 2564 เรื่องรูปแบบและการจำแนกประเภทรายรับ - รายจ่าย งบประมาณรายจ่ายประจำปีขององค์กรปกครองส่วนท้องถิ่น (กองการศึกษา)</li> </ul>	จำนวน	10,000 บาท

งานระดับก่อนวัยเรียนและประถมศึกษา	รวม	7,647,200 บาท
งบบุคลากร	รวม	1,074,000 บาท
เงินเดือน (ฝ่ายประจำ)	รวม	1,074,000 บาท
เงินเดือนข้าราชการ หรือพนักงานส่วนท้องถิ่น	จำนวน	580,000 บาท

- เพื่อจ่ายเป็นเงินเดือนและเงินปรับปรุงเงินเดือนให้แก่พนักงานข้าราชการครู จำนวน 2 อัตรา ศูนย์พัฒนาเด็กเล็ก
- พระราชบัญญัติระเบียบการบริหารงานบุคคลส่วนท้องถิ่น พ.ศ. 2542
- พระราชบัญญัติเงินเดือน เงินวิทยฐานะ และเงินประจำตำแหน่งข้าราชการครูและบุคลากรทางการศึกษา พ.ศ. 2547 แก้ไขเพิ่มเติมถึง(ฉบับที่3)พ.ศ.2558
- ประกาศ ก.จ. ก.ท. และ ก.อบต. เรื่องมาตรฐานทั่วไปเกี่ยวกับประเภทตำแหน่งข้าราชการครู/พนักงานครูและบุคลากรทางการศึกษาขององค์กรปกครองส่วนท้องถิ่น(ฉบับที่ 2)พ.ศ.2565 ลงวันที่ 30 สิงหาคม 2565
- ตามประกาศคณะกรรมการการกระจายอำนาจให้แก่องค์กรปกครองส่วนท้องถิ่น เรื่อง หลักเกณฑ์การจัดสรรเงินอุดหนุนทั่วไปให้แก่องค์กรปกครองส่วนท้องถิ่น ปีงบประมาณ พ.ศ.2566 ลงวันที่ 19 กันยายน พ.ศ. 2565
- หนังสือกรมส่งเสริมการปกครองท้องถิ่น ด่วนที่สุด ที่ มท 0810.4/ว 3034. ลงวันที่ 17 ธันวาคม 2564
- ตามพระราชบัญญัติระเบียบการบริหารงานบุคคลส่วนท้องถิ่น พ.ศ. 2542
- ตามแผนอัตรากำลัง 3 ปี (พ.ศ.2567 -2569) (กองการศึกษา)

## เงินวิทยฐานะ

จำนวน

42,000 บาท

- เพื่อจ่ายเงินเป็นค่าวิทยฐานะให้แก่ ครูและบุคลากรทางการศึกษา ฯลฯ ที่ผ่านการประเมินและมีสิทธิได้รับเงินวิทยฐานะ
- พระราชบัญญัติระเบียบการบริหารงานบุคคลส่วนท้องถิ่นพ.ศ.2542
- พระราชบัญญัติเงินเดือน เงินวิทยฐานะ และเงินประจำตำแหน่งข้าราชการครูและบุคลากรทางการศึกษา พ.ศ. 2547 แก้ไขเพิ่มเติมถึง(ฉบับที่3)พ.ศ.2558
- ประกาศ ก.จ. ก.ท. และ ก.อบต. เรื่องมาตรฐานทั่วไปเกี่ยวกับประเภทตำแหน่งข้าราชการครู/พนักงานครูและบุคลากรทางการศึกษาองค์กรปกครองส่วนท้องถิ่น(ฉบับที่ 2)พ.ศ.2565ลงวันที่ 30 สิงหาคม 2565
- ตามประกาศคณะกรรมการการกระจายอำนาจให้แก่องค์กรปกครองส่วนท้องถิ่น เรื่อง หลักเกณฑ์การจัดสรรเงินอุดหนุนทั่วไปให้แก่องค์กรปกครองส่วนท้องถิ่น ปีงบประมาณ พ.ศ. 2566 ลงวันที่ 19 กันยายน พ.ศ.2565
- หนังสือกรมส่งเสริมการปกครองท้องถิ่น ด่วนที่สุด ที่ มท 0810.4/ว 3034. ลงวันที่ 17 ธันวาคม 2564
- ตามแผนอัตรากำลัง 3 ปี (พ.ศ.2567 -2569 (กองการศึกษา)

## ค่าตอบแทนพนักงานจ้าง

จำนวน

428,000 บาท

- เพื่อจ่ายเป็นค่าตอบแทนและเงินปรับปรุงค่าจ้างให้แก่พนักงานจ้าง
- ตามพระราชบัญญัติระเบียบการบริหารงานบุคคลส่วนท้องถิ่น พ.ศ.2542
- ตามแผนอัตรากำลัง 3 ปี (พ.ศ.2567 -2569)
- ตามระเบียบกระทรวงมหาดไทยว่าด้วยค่าบริหารงานขององค์กรปกครองส่วนท้องถิ่น พ.ศ.2562(กองการศึกษา)

เงินเพิ่มต่าง ๆ ของพนักงานจ้าง

จำนวน

24,000 บาท

- เพื่อจ่ายเป็นเงินเพิ่มต่างๆ ของพนักงานจ้าง
- ตามระเบียบกระทรวงมหาดไทยว่าด้วยระเบียบค่าบริหารงานขององค์กรปกครองส่วนท้องถิ่น พ.ศ.2562
- ตามประกาศคณะกรรมการการกระจายอำนาจให้แก่องค์กรปกครองส่วนท้องถิ่น เรื่อง หลักเกณฑ์การจัดสรรเงินอุดหนุนทั่วไปให้แก่องค์กรปกครองส่วนท้องถิ่น ปีงบประมาณ พ.ศ. 2566 ลงวันที่ 19 กันยายน พ.ศ. 2565
- หนังสือกรมส่งเสริมการปกครองท้องถิ่น ด่วนที่สุด ที่ มท 0810.4/ว 3034 ลงวันที่ 17 ธันวาคม 2564
- ตามแผนอัตรากำลัง 3 ปี (พ.ศ.2567 -2569) (กองการศึกษา)

งบดำเนินงาน	รวม	2,248,000 บาท
ค่าตอบแทน	รวม	90,000 บาท

ค่าตอบแทนผู้ปฏิบัติราชการอันเป็นประโยชน์แก่องค์กรปกครองส่วนท้องถิ่น

ค่าตอบแทนผู้ปฏิบัติราชการอันเป็นประโยชน์แก่องค์กรปกครองส่วนท้องถิ่น จำนวน 10,000 บาท

- เพื่อจ่ายเป็นค่าตอบแทนแก่คณะกรรมการชุดต่างๆตามคำสั่งเทศบาลตำบลลาดขวางและเงินผลประโยชน์ตอบแทนอื่นๆสำหรับพนักงานส่วนท้องถิ่นเป็นกรณีพิเศษ
- ตามระเบียบกระทรวงมหาดไทย ว่าด้วยการกำหนดเงินผลประโยชน์ตอบแทนอันเป็นกรณีพิเศษอันมีลักษณะเป็นเงินรางวัลประจำปีแก่พนักงานส่วนท้องถิ่นให้เป็นรายจ่ายอื่นขององค์กรปกครองส่วนท้องถิ่น พ.ศ.2557
- ตามระเบียบกระทรวงมหาดไทยว่าด้วยค่าบริหารงานขององค์กรปกครองส่วนท้องถิ่น พ.ศ.2562
- ระเบียบกระทรวงมหาดไทยว่าด้วยค่าใช้จ่ายในการจัดทำประกันภัยทรัพย์สินขององค์กรปกครองส่วนท้องถิ่น พ.ศ.2562 และ ที่แก้ไขเพิ่มเติม
- หนังสือกระทรวงมหาดไทย ด่วนที่สุด ที่ มท 0808.2/ว 7302 ลงวันที่ 30 กันยายน 2565 (กองการศึกษา)

ค่าตอบแทนการปฏิบัติงานนอกเวลาราชการ	จำนวน	10,000 บาท
<p>- เพื่อจ่ายเป็นค่าตอบแทนการปฏิบัติงานนอกเวลาราชการให้กับพนักงานเทศบาล พนักงานจ้างที่ได้รับคำสั่งให้ปฏิบัติงานนอกเวลาราชการ</p> <ol style="list-style-type: none"><li>ระเบียบกระทรวงมหาดไทย ว่าด้วยการปฏิบัติงานนอกเวลาราชการขององค์กรปกครองท้องถิ่น พ.ศ. 2559</li><li>ตามหนังสือกรมส่งเสริมการปกครองท้องถิ่น ด่วนมาก ที่ มท 0808.4/ว2409 ลงวันที่ 17 พฤศจิกายน 2559 เรื่องระเบียบกระทรวงมหาดไทย ว่าด้วยการปฏิบัติงานนอกเวลาราชการขององค์กรปกครองส่วนท้องถิ่น พ.ศ. 2559 และหนังสือที่เกี่ยวข้อง ฯลฯ</li></ol> <p>(กองการศึกษา)</p>		
ค่าเช่าบ้าน	จำนวน	60,000 บาท
<p>- เพื่อจ่ายเป็นค่าเช่าบ้านให้กับครูผู้ดูแลเด็ก,ครู ที่มีสิทธิเบิกได้ตามระเบียบ ฯลฯ</p> <p>- หนังสือกรมส่งเสริมการปกครองท้องถิ่น ด่วนที่สุด ที่ มท ๐๘๑๐.๔/ว ๓๐๓๔. ลงวันที่ ๑๗ ธันวาคม ๒๕๖๔</p> <p>- ระเบียบกระทรวงมหาดไทย ว่าด้วยค่าเช่าบ้านของข้าราชการส่วนท้องถิ่น พ.ศ. 2548 และแก้ไขเพิ่มเติม (ฉบับที่ 4) พ.ศ. 2562</p> <p>- หนังสือกระทรวงมหาดไทย ที่ มท. 0808.2/ว5862 ลงวันที่ 12 ตุลาคม 2559 เรื่องหลักเกณฑ์และวิธีการเกี่ยวกับการเบิกจ่ายเงินค่าเช่าบ้านของข้าราชการส่วนท้องถิ่น</p> <p>(กองการศึกษา)</p>		

## เงินช่วยเหลือการศึกษาบุตร

เงินช่วยเหลือการศึกษาบุตรข้าราชการ/พนักงาน/ลูกจ้างประจำ	จำนวน	10,000 บาท
---	-------	------------

- เพื่อจ่ายเป็นเงินช่วยเหลือการศึกษาบุตรของพนักงานเทศบาล ซึ่งมีสิทธิเบิกได้ตามระเบียบ ฯลฯ
- ตามหนังสือกระทรวงมหาดไทย ที่ มท 0809.3/ว 1891 ลงวันที่ 17 กรกฎาคม 2557
- หนังสือกระทรวงมหาดไทย ที่ มท 0809.3/ว7307 ลงวันที่ 7 ธันวาคม 2563  
(กองการศึกษา)

## ค่าใช้จ่าย

	รวม	773,000 บาท
--	-----	-------------

## รายจ่ายเพื่อให้ได้มาซึ่งบริการ

รายจ่ายเพื่อให้ได้มาซึ่งบริการ	จำนวน	325,000 บาท
--------------------------------	-------	-------------

- เพื่อจ่ายเป็นค่าจ้างเหมาบริการให้ผู้รับจ้างทำการอย่างใด อย่างหนึ่ง ซึ่งมีใช่เป็นการประกอบการตัดแปลงต่อเติมเสริมสร้างครุภัณฑ์หรือสิ่งก่อสร้างและอยู่ใน ความรับผิดชอบของผู้รับจ้าง เช่น ค่าบริการ ค่าเหมาแรงงานทำของต่าง ๆ ค่าประกัน ฯลฯ
- ตามระเบียบกระทรวงมหาดไทยว่าด้วยค่าบริหารงานขององค์กรปกครองส่วนท้องถิ่น พ.ศ.2562
- ระเบียบกระทรวงมหาดไทยว่าด้วยค่าใช้จ่ายในการจัดทำประกันภัยทรัพย์สินขององค์กรปกครองส่วนท้องถิ่น พ.ศ.2562 และ ที่แก้ไขเพิ่มเติม
- หนังสือกระทรวงมหาดไทย ด่วนที่สุด ที่ มท 0808.2/ว 7302 ลงวันที่ 30 กันยายน 2565  
(กองการศึกษา)

รายจ่ายเกี่ยวเนื่องกับการปฏิบัติราชการที่ไม่เข้าลักษณะรายจ่ายงบรายจ่ายอื่น ๆ

ค่าใช้จ่ายในการเดินทางไปราชการในราชอาณาจักรและนอกราชอาณาจักรของพนักงานเทศบาล และพนักงานจ้าง	จำนวน	20,000 บาท
<ul style="list-style-type: none"> <li>- เพื่อจ่ายเป็นค่าใช้จ่ายในการเดินทางไปราชการในราชอาณาจักรและนอกราชอาณาจักรของพนักงานเทศบาล และพนักงานจ้าง เช่น ค่าเบี้ยเลี้ยง ค่าพาหนะ ค่าเช่าที่พัก และค่าใช้จ่ายอื่นที่จำเป็นให้แก่พนักงานเทศบาล และพนักงานจ้างที่เดินทางไปราชการ</li> <li>- ตามระเบียบกระทรวงมหาดไทยว่าด้วยค่าใช้จ่ายในการเดินทางไปราชการของเจ้าหน้าที่ท้องถิ่น พ.ศ.2555 และที่แก้ไข เพิ่มเติม</li> <li>- หนังสือกระทรวงมหาดไทย ที่ มท 0808.2/ว 4657 ลงวันที่ 30 มิถุนายน 2565 (กองการศึกษา)</li> </ul>		
ค่าลงทะเบียนในการฝึกอบรม	จำนวน	20,000 บาท
<ul style="list-style-type: none"> <li>- เพื่อจ่ายเป็นค่าธรรมเนียมและลงทะเบียน ต่าง ๆ เช่น ค่าลงทะเบียนอบรมตามหลักสูตรต่าง ๆ ค่าประกันภัยรถยนต์ต่างๆ</li> <li>- ตามระเบียบกระทรวงมหาดไทยว่าด้วยค่าบริหารงานขององค์กรปกครองส่วนท้องถิ่น พ.ศ.2562</li> <li>- หนังสือกระทรวงมหาดไทย ด่วนที่สุด ที่ มท 0808.2/ว 7302 ลงวันที่ 30 กันยายน 2565 (กองการศึกษา)</li> </ul>		
โครงการทัศนศึกษาสร้างเสริมพัฒนาการเด็กนอกสถานที่ของเด็กนักเรียนศูนย์พัฒนาเด็กเล็ก	จำนวน	5,000 บาท
<ul style="list-style-type: none"> <li>- เพื่อจ่ายเป็นค่าจัดกิจกรรมตามโครงการทัศนศึกษาสร้างเสริมพัฒนาการเด็กนอกสถานที่ของเด็กนักเรียนศูนย์พัฒนาเด็กเล็ก เป็นไป</li> <li>- ตามแผนพัฒนาท้องถิ่น (พ.ศ.2566 – 2570 แก้ไข ครั้งที่1/2567 หน้าที่ 16 ลำดับที่ 13</li> <li>- ตามแผนพัฒนาการศึกษาท้องถิ่น. (พ.ศ. 2566 - 2570) (กองการศึกษา)</li> </ul>		

<p>โครงการปฐมนิเทศ/ ปัจฉิมนิเทศ ผู้ปกครองเด็กศูนย์พัฒนาเด็กเล็ก เทศบาลตำบลลาดขวาง</p>	จำนวน	5,000 บาท
<ul style="list-style-type: none"> <li>- เพื่อจ่ายเป็นค่าจัดกิจกรรมตามโครงการปฐมนิเทศ/ปัจฉิมนิเทศ ผู้ปกครองเด็กศูนย์พัฒนาเด็กเล็ก ทต.ลาดขวาง โครงการสนับสนุนค่าใช้จ่ายการบริหารสถานศึกษา</li> <li>- ตามแผนพัฒนาท้องถิ่น (พ.ศ.2566 – 2570) แก้ไข ครั้งที่1/2567 หน้าที่ 12 ลำดับที่ 1</li> <li>- ตามแผนพัฒนาการศึกษาท้องถิ่น (พ.ศ. 2566 - 2570) (กองการศึกษา)</li> </ul>		
โครงการเยี่ยมบ้านเด็กนักเรียน	จำนวน	5,000 บาท
<ul style="list-style-type: none"> <li>- เพื่อจ่ายเป็นค่าจัดกิจกรรมตามโครงการเยี่ยมบ้านเด็กนักเรียน เป็นไป</li> <li>- ตามแผนพัฒนาท้องถิ่น (พ.ศ.2566 – 2570) แก้ไข ครั้งที่1/2567 หน้าที่ 21 ลำดับที่ 26</li> <li>- ตามแผนพัฒนาการศึกษาท้องถิ่น. (พ.ศ. 2566 - 2570) (กองการศึกษา)</li> </ul>		
โครงการรณรงค์เด็กประณววัยสวมหมวกนิรภัย	จำนวน	5,000 บาท
<ul style="list-style-type: none"> <li>- เพื่อจ่ายเป็นค่าจัดกิจกรรมตามโครงการรณรงค์เด็กประณววัยสวมหมวกนิรภัย เป็นไป</li> <li>- ตามแผนพัฒนาท้องถิ่น(พ.ศ.2566-2570) แก้ไข ครั้งที่1/2567 หน้าที่ 14 ลำดับที่ 4</li> <li>- ตามแผนพัฒนาการศึกษาท้องถิ่น. (พ.ศ. 2566 - 2570) (กองการศึกษา)</li> </ul>		
โครงการสนับสนุนค่าใช้จ่ายการบริหารสถานศึกษา	จำนวน	383,000 บาท
<ul style="list-style-type: none"> <li>- เพื่อจ่ายเป็นค่าอาหารกลางวัน ให้เด็กเล็กศูนย์พัฒนาเด็กเล็ก เทศบาลตำบลลาดขวาง อัตรามื้อละ 36 บาทต่อคน จำนวน 245 วัน จำนวน 28 คน รวมเป็นจำนวนเงิน 246,960 บาท (ข้อมูลจำนวนเด็ก(ศพต) ณ วันที่ 10 มิถุนายน 2567)</li> <li>- ตามแผนพัฒนาท้องถิ่น (พ.ศ.2566 – 2570) แก้ไข ครั้งที่1/2567 หน้าที่ 74 ลำดับที่ 5</li> <li>- เพื่อจ่ายเป็นค่าปรับปรุงห้องเรียนและพัฒนาครูผู้ดูแลเด็กของศูนย์พัฒนาเด็กเล็กเทศบาลตำบลลาดขวาง จำนวน 50,000 บาท</li> </ul>		

- จัดสรรสำหรับเด็กอายุ 2 - 5 ปี
- อัตราคนละ 1,836 บาท/คน/ปี
- เป็นเงิน 51,408 บาท

#### 2 ค่าหนังสือเรียน

- จัดสรรสำหรับเด็กอายุ 3 - 5 ปี
- อัตราคนละ 200 บาท/คน/ปี
- เป็นเงิน 5,600 บาท

#### 3 ค่าอุปกรณ์การเรียน

- จัดสรรสำหรับเด็กอายุ 3 - 5 ปี
- อัตราคนละ 290 บาท/คน/ปี
- เป็นเงิน 8,120 บาท

#### 4 ค่าเครื่องแบบนักเรียน

- จัดสรรสำหรับเด็กอายุ 3 - 5 ปี
- เป็นเงิน 9,100 บาท
- อัตราคนละ 325 บาท/คน/ปี

#### 5 ค่ากิจกรรมพัฒนาผู้เรียน

- จัดสรรสำหรับเด็กอายุ 3 - 5 ปี
- อัตราคนละ 416 บาท/คน/ปี
- เป็นเงิน 11,648 บาท

- ระเบียบกระทรวงมหาดไทยว่าด้วยรายได้และการจ่ายเงินของ  
สถานศึกษาสังกัดองค์กรปกครองส่วนท้องถิ่น พ.ศ.2562

- หนังสือกระทรวงมหาดไทย ด่วนที่สุด ที่ มท 0816.2 ว 2786  
ลงวันที่ 8 พฤษภาคม 2562

- ตามประกาศคณะกรรมการการกระจายอำนาจให้แก่องค์กร  
ปกครองส่วนท้องถิ่น เรื่อง หลักเกณฑ์การจัดสรรเงินอุดหนุนทั่วไป  
ให้แก่องค์กรปกครองส่วนท้องถิ่น ปีงบประมาณ พ.ศ. 2567

ลงวันที่ 17 เมษายน พ.ศ. 2567

- หนังสือกรมส่งเสริมการปกครองท้องถิ่น ด่วนที่สุด ที่ มท 0810.8  
/ว 3034 ลงวันที่ 17 ธันวาคม  
ม 2564

- ตามหนังสือกระทรวงมหาดไทย ด่วนที่สุด ที่ มท 0816.2  
/ว 5537 ลงวันที่ 23 มิถุนายน 2566 ฯลฯ "ทั้งนี้ จะเบิกจ่ายต่อ

เมื่อได้รับการจัดสรรจากกรมส่งเสริมการปกครองท้องถิ่น"

(กองการศึกษา)

- เพื่อจ่ายเป็นค่าจัดกิจกรรมตามโครงการหนุนน้อมรักการอ่าน เป็นไป
- ตามแผนพัฒนาท้องถิ่น(พ.ศ.2566-2570) แกไข ครั้งที่1/2567  
หน้าที่ 14 ลำดับที่ 8
- ตามแผนพัฒนาการศึกษาท้องถิ่น. (พ.ศ. 2566 - 2570)  
(กองการศึกษา)

<b>ค่าวัสดุ</b>	<b>รวม</b>	<b>1,285,000 บาท</b>
วัสดุสำนักงาน	จำนวน	20,000 บาท
<ul style="list-style-type: none"> <li>- เพื่อจ่ายเป็นค่าวัสดุของใช้สำนักงาน เช่น เครื่องเขียน แบบพิมพ์ต่าง ๆ ปากกา ดินสอ กระดาษ แฟ้มต่าง ๆ ผ้าพับใช้ในงานพิธีต่าง ๆ ฯลฯ</li> <li>- ตามระเบียบกระทรวงมหาดไทยว่าด้วยการเบิกค่าใช้จ่ายในการบริหารงานขององค์กรปกครองส่วนท้องถิ่น พ.ศ.2562</li> <li>- หนังสือกรมส่งเสริมการปกครองท้องถิ่น ที่ มท 0808.2/ ว 1095 ลงวันที่ 28 พฤษภาคม 2564</li> <li>- หนังสือกระทรวงมหาดไทย ที่ มท 0810.3/ ว 7509 ลงวันที่ 7 ตุลาคม 2565 (กองการศึกษา)</li> </ul>		
วัสดุไฟฟ้าและวิทยุ	จำนวน	5,000 บาท
<ul style="list-style-type: none"> <li>- เพื่อจ่ายเป็นค่าวัสดุไฟฟ้าและวิทยุ เช่น พิวส์ เช็มขัดรัดสายไฟฟ้า ปลั๊กไฟฟ้า สวิตซ์ไฟฟ้า หลอดไฟฟ้า ฯลฯ</li> <li>- ตามระเบียบกระทรวงมหาดไทยว่าด้วยการเบิกค่าใช้จ่ายในการบริหารงานขององค์กรปกครองส่วนท้องถิ่น พ.ศ.2562</li> <li>- หนังสือกรมส่งเสริมการปกครองท้องถิ่น ที่ มท 0808.2/ ว 1095 ลงวันที่ 28 พฤษภาคม 2564</li> <li>- หนังสือกระทรวงมหาดไทย ที่ มท 0810.3/ ว 7509 ลงวันที่ 7 ตุลาคม 2565 (กองการศึกษา)</li> </ul>		
วัสดุงานบ้านงานครัว	จำนวน	1,192,000 บาท
<ul style="list-style-type: none"> <li>- เพื่อจ่ายเป็นค่าวัสดุงานบ้านงานครัว เช่น แปรงสีพื้น ที่นอน น้ยาล้างจาน น้ยาล้างห้องน้ำ ไม้กวาด</li> </ul>		

- ค่าอาหารเสริม (นม) สำหรับนักเรียนของศูนย์พัฒนาเด็กเล็กเทศบาลตำบลลาดขวาง จำนวน 28 คน \* 260 วัน \* 8.13 บาท เป็นเงิน 60,000 บาท
- ค่าอาหารเสริม (นม) สำหรับนักเรียนของโรงเรียนวัดพิพิธประสาทร จำนวน 333 คน \* 260 วัน \* 8.13 บาท เป็นเงิน 704,000 บาท
- ค่าอาหารเสริม (นม) สำหรับนักเรียนของโรงเรียนฉะเชิงเทราปัญญานุกูล 188 คน \* 280 วัน \* 8.13 บาท เป็นเงิน 428,000 บาท
- ตามแผนพัฒนาท้องถิ่น (พ.ศ.2566 – 2570 แก้ไข ครั้งที่ 1/2567) หน้าที่ 74 ลำดับที่ 2-4
- หนังสือกระทรวงมหาดไทย ที่ มท 0808.2/ว 1095 ลงวันที่ 28 พฤษภาคม 2564 เรื่อง รูปแบบและการจำแนกประเภทรายรับ - รายจ่ายประจำปีขององค์กรปกครองส่วนท้องถิ่น
- ตามประกาศคณะกรรมการกระจายอำนาจให้แก่องค์กรปกครองส่วนท้องถิ่น เรื่อง หลักเกณฑ์การจัดสรรเงินอุดหนุนทั่วไปให้แก่องค์กรปกครองส่วนท้องถิ่น ปีงบประมาณ พ.ศ.2566 ลงวันที่ 19 กันยายน พ.ศ.2565
- ตามระเบียบกระทรวงมหาดไทยว่าด้วยการเบิกค่าใช้จ่ายในการบริหารงานขององค์กรปกครองส่วนท้องถิ่น พ.ศ. 2562
- ระเบียบกระทรวงมหาดไทยว่าด้วยเงินอุดหนุนขององค์กรปกครองส่วนท้องถิ่น พ.ศ. 2559 แก้ไขเพิ่มเติมถึง (ฉบับที่ 2) พ.ศ.2563
- หนังสือกระทรวงมหาดไทย ด่วนที่สุด ที่ มท 0808.2/ว 1791 ลงวันที่ 3 เมษายน 2560
- หนังสือกระทรวงมหาดไทย ด่วนที่สุด ที่ มท 0808.2/ว 5426 ลงวันที่ 24 กันยายน 2561
- หนังสือกระทรวงมหาดไทย ที่ มท 0808.2/ว 6192 ลงวันที่ 15 ตุลาคม 2562
- หนังสือกระทรวงมหาดไทย ด่วนที่สุด ที่ มท 0808.2/ว 5750 ลงวันที่ 14 สิงหาคม 2563
- หนังสือกรมส่งเสริมการปกครองท้องถิ่น ด่วนที่สุด ที่ มท 0819.2/ว 1504 ลงวันที่ 22 พฤษภาคม 2563
- หนังสือกรมส่งเสริมการปกครองท้องถิ่น ที่ มท 0808.2/ว 1095

- หนังสือกรมส่งเสริมการปกครองท้องถิ่น ด่วนที่สุด ที่ มท 0819.2/ว 3122 ลงวันที่ 25 กรกฎาคม 2566
  - หนังสือกรมส่งเสริมการปกครองท้องถิ่น ด่วนที่สุด ที่ มท 0810.4/ว 3034 ลงวันที่ 17 ธันวาคม 2564
  - หนังสือกระทรวงมหาดไทย ด่วนที่สุด ที่ มท 0816.2/ว5537 ลงวันที่ 23 มิถุนายน 2566
- “ทั้งนี้ จะเบิกจ่ายต่อเมื่อได้รับการจัดสรรจากกรมส่งเสริมการปกครองท้องถิ่น(กองการศึกษา)

<p>วัสดุก่อสร้าง</p> <ul style="list-style-type: none"> <li>- เพื่อจ่ายเป็นค่าวัสดุก่อสร้าง เช่น ไม้ต่างๆ สี ปูน ซีเมนต์ ทราาย โถส้วม อ่างล้างมือ ฯลฯ</li> <li>- ตามระเบียบกระทรวงมหาดไทยว่าด้วยการเบิกค่าใช้จ่ายในการบริหารงานขององค์กรปกครองส่วนท้องถิ่น พ.ศ.2562</li> <li>- หนังสือกรมส่งเสริมการปกครองท้องถิ่น ที่ มท 0808.2/ ว 1095 ลงวันที่ 28 พฤษภาคม 2564</li> <li>- หนังสือกระทรวงมหาดไทย ที่ มท 0810.3/ ว 7509 ลงวันที่ 7 ตุลาคม 2565</li> </ul> <p>(กองการศึกษา)</p>	<p>จำนวน</p>	<p>5,000 บาท</p>
<p>วัสดุการเกษตร</p> <ul style="list-style-type: none"> <li>- เพื่อจัดซื้อวัสดุการเกษตร เช่น ต้นไม้ จอบ เสียม ปุ๋ย พันธุ์ ดอกไม้ประดับต่างๆ ฯลฯ</li> <li>- ตามระเบียบกระทรวงมหาดไทยว่าด้วยการเบิกค่าใช้จ่ายในการบริหารงานขององค์กรปกครองส่วนท้องถิ่น พ.ศ.2562</li> <li>- หนังสือกรมส่งเสริมการปกครองท้องถิ่น ที่ มท 0808.2/ ว 1095 ลงวันที่ 28 พฤษภาคม 2564</li> <li>- หนังสือกระทรวงมหาดไทย ที่ มท 0810.3/ ว 7509 ลงวันที่ 7 ตุลาคม 2565</li> </ul> <p>(กองการศึกษา)</p>	<p>จำนวน</p>	<p>5,000 บาท</p>
<p>วัสดุโฆษณาและเผยแพร่</p>	<p>จำนวน</p>	<p>3,000 บาท</p>

- เพื่อจ่ายเป็นค่าวัสดุโฆษณาและเผยแพร่ เช่น กระจดาศเขียนโปสเตอร์ พู่กันและสี ฟิล์ม แลบบันทิกเสียงหรือภาพ รูปสี่หรือขาวดำที่ได้จากการล้างอัด ขยาย ฯลฯ
- ตามระเบียบกระทรวงมหาดไทยว่าด้วยการเบิกค่าใช้จ่ายในการบริหารงานขององค์กรปกครองส่วนท้องถิ่น พ.ศ.2562
- หนังสือกรมส่งเสริมการปกครองท้องถิ่น ที่ มท 0808.2/ ว 1095 ลงวันที่ 28 พฤษภาคม 2564
- หนังสือกระทรวงมหาดไทย ที่ มท 0810.3/ ว 7509 ลงวันที่ 7 ตุลาคม 2565  
(กองการศึกษา)

วัสดุคอมพิวเตอร์ จำนวน 40,000 บาท

- เพื่อจ่ายเป็นค่าวัสดุคอมพิวเตอร์ เช่น แผ่นจัดเก็บข้อมูล ฝ้าหมึก สำหรับเครื่องพิมพ์ ค่าจัดซื้อโปรแกรมคอมพิวเตอร์ ฯลฯ
- ตามระเบียบกระทรวงมหาดไทยว่าด้วยการเบิกค่าใช้จ่ายในการบริหารงานขององค์กรปกครองส่วนท้องถิ่น พ.ศ.2562
- หนังสือกรมส่งเสริมการปกครองท้องถิ่น ที่ มท 0808.2/ ว 1095 ลงวันที่ 28 พฤษภาคม 2564
- หนังสือกระทรวงมหาดไทย ที่ มท 0810.3/ ว 7509 ลงวันที่ 7 ตุลาคม 2565  
(กองการศึกษา)

วัสดุการศึกษา จำนวน 15,000 บาท

- เพื่อจ่ายเป็นค่าวัสดุการศึกษา เช่น วัสดุการเรียนการสอน ฯลฯ
- ตามระเบียบกระทรวงมหาดไทยว่าด้วยการเบิกค่าใช้จ่ายในการบริหารงานขององค์กรปกครองส่วนท้องถิ่น พ.ศ.2562
- หนังสือกรมส่งเสริมการปกครองท้องถิ่น ที่ มท 0808.2/ ว 1095 ลงวันที่ 28 พฤษภาคม 2564
- หนังสือกระทรวงมหาดไทย ที่ มท 0810.3/ ว 7509 ลงวันที่ 7 ตุลาคม 2565  
(กองการศึกษา)

ค่าสาธารณูปโภค	รวม	100,000 บาท
ค่าไฟฟ้า	จำนวน	60,000 บาท
<ul style="list-style-type: none"> <li>- เพื่อจ่ายเป็นค่าไฟฟ้าในศูนย์พัฒนาเด็กเล็กเทศบาลตำบลลาดขวาง ฯลฯ</li> <li>- ตามระเบียบกระทรวงมหาดไทยว่าด้วยการเบิกค่าใช้จ่ายในการบริหารงานขององค์กรปกครองส่วนท้องถิ่น พ.ศ.2562</li> <li>- หนังสือกรมส่งเสริมการปกครองท้องถิ่น ที่ มท 0808.2/ ว 1095 ลงวันที่ 28 พฤษภาคม 2564</li> <li>- หนังสือกระทรวงมหาดไทย ที่ มท 0810.3/ ว 7509 ลงวันที่ 7 ตุลาคม 2565(กองการศึกษา)</li> </ul>		
ค่าน้ำประปา ค่าน้ำบาดาล	จำนวน	20,000 บาท
<ul style="list-style-type: none"> <li>- เพื่อจ่ายเป็นค่าน้ำประปาสำหรับศูนย์พัฒนาเด็ก เทศบาลตำบลลาดขวาง</li> <li>- ตามระเบียบกระทรวงมหาดไทยว่าด้วยการเบิกค่าใช้จ่ายในการบริหารงานขององค์กรปกครองส่วนท้องถิ่น พ.ศ.2562</li> <li>- หนังสือกรมส่งเสริมการปกครองท้องถิ่น ที่ มท 0808.2/ ว 1095 ลงวันที่ 28 พฤษภาคม 2564</li> <li>- หนังสือกระทรวงมหาดไทย ที่ มท 0810.3/ ว 7509 ลงวันที่ 7 ตุลาคม 2565 (กองการศึกษา)</li> </ul>		
ค่าบริการสื่อสารและโทรคมนาคม	จำนวน	20,000 บาท
<ul style="list-style-type: none"> <li>- เพื่อจ่ายเป็นค่าอินเทอร์เน็ต และโทรศัพท์สำหรับศูนย์พัฒนาเด็กเล็กเทศบาลตำบลลาดขวาง โดยรวมถึงค่าบริการอื่น ๆ ที่เกี่ยวข้อง ฯลฯ</li> <li>- ตามระเบียบกระทรวงมหาดไทยว่าด้วยการเบิกค่าใช้จ่ายในการบริหารงานขององค์กรปกครองส่วนท้องถิ่น พ.ศ.2562</li> <li>- หนังสือกรมส่งเสริมการปกครองท้องถิ่น ที่ มท 0808.2/ ว 1095 ลงวันที่ 28 พฤษภาคม 2564</li> <li>- หนังสือกระทรวงมหาดไทย ที่ มท 0810.3/ ว 7509 ลงวันที่ 7 ตุลาคม 2565 (กองการศึกษา)</li> </ul>		

งบลงทุน	รวม	2,500,000 บาท
ค่าที่ดินและสิ่งก่อสร้าง	รวม	2,500,000 บาท
ค่าก่อสร้างอาคาร หรือสิ่งปลูกสร้างต่าง ๆ		
โครงการก่อสร้างรั้วคอนกรีตพร้อมป้ายชื่อศูนย์พัฒนาเด็กเล็ก	จำนวน	1,000,000 บาท
<ul style="list-style-type: none"> <li>- เพื่อจ่ายเป็นค่าก่อสร้างรั้วคอนกรีตพร้อมป้ายชื่อศูนย์พัฒนาเด็กเล็ก</li> <li>- ตามระเบียบกระทรวงมหาดไทยว่าด้วยการเบิกค่าใช้จ่ายในการบริหารงานขององค์กรปกครองส่วนท้องถิ่น พ.ศ. 2562</li> <li>- หนังสือกรมส่งเสริมการปกครองท้องถิ่น ที่ มท 0808.2/ว 1095 ลงวันที่ 28 พฤษภาคม 2564</li> <li>- หนังสือกระทรวงมหาดไทย ด่วนที่สุด ที่ มท 0808.2/ว 7302 ลงวันที่ 30 กันยายน 2565</li> <li>- แผนพัฒนาท้องถิ่น(พ.ศ.2566-2570 เพิ่มเติม ครั้งที่1/2567 หน้าที่ 13 ลำดับที่ 2 (กองการศึกษา)</li> </ul>		
โครงการก่อสร้างโรงจอดรถพร้อมเทพื้นลานจอดรถ	จำนวน	1,000,000 บาท
<ul style="list-style-type: none"> <li>- เพื่อจ่ายเป็นค่าก่อสร้างโรงจอดรถพร้อมเทพื้นลานจอดรถ</li> <li>- ตามระเบียบกระทรวงมหาดไทยว่าด้วยการเบิกค่าใช้จ่ายในการบริหารงานขององค์กรปกครองส่วนท้องถิ่น พ.ศ. 2562</li> <li>- หนังสือกรมส่งเสริมการปกครองท้องถิ่น ที่ มท 0808.2/ว 1095 ลงวันที่ 28 พฤษภาคม 2564</li> <li>- หนังสือกระทรวงมหาดไทย ด่วนที่สุด ที่ มท 0808.2/ว 7302 ลงวันที่ 30 กันยายน 2565</li> <li>- ตามแผนพัฒนาท้องถิ่น (พ.ศ.2566 – 2570 เพิ่มเติม ครั้งที่1/2567 หน้าที่ 13 ลำดับที่ 3 (กองการศึกษา)</li> </ul>		

<p>โครงการก่อสร้างเสาธงชาติ</p> <ul style="list-style-type: none"> <li>- เพื่อจ่ายเป็นค่าก่อสร้างก่อสร้างเสาธงชาติ อาคาร อเนกประสงค์ (ศ.พ.ด)</li> <li>- ตามระเบียบกระทรวงมหาดไทยว่าด้วยการเบิกค่าใช้จ่ายในการ บริหารงานขององค์กรปกครองส่วนท้องถิ่น พ.ศ. 2562</li> <li>- หนังสือกรมส่งเสริมการปกครองท้องถิ่น ที่ มท 0808.2/ว 1095 ลงวันที่ 28 พฤษภาคม 2564</li> <li>- หนังสือกระทรวงมหาดไทย ด่วนที่สุด ที่ มท 0808.2/ว 7302 ลงวันที่ 30 กันยายน 2565</li> <li>- ตามแผนพัฒนาท้องถิ่น (พ.ศ.2566 – 2570 เพิ่มเติม ครั้ง ที่1/2567 หน้าที่ 13 ลำดับที่ 1 (กองการศึกษา)</li> </ul>	จำนวน	300,000 บาท
ค่าปรับปรุงที่ดินและสิ่งก่อสร้าง		
<p>โครงการติดตั้งเหล็กตัด มุ้งลวด อาคารอเนกประสงค์</p> <p>เพื่อจ่ายเป็นค่าติดตั้งเหล็กตัด มุ้งลวด อาคารอเนกประสงค์ ศูนย์ พัฒนาเด็กเล็กเทศบาลตำบลลาดขวาง หมู่ที่ 2</p> <ul style="list-style-type: none"> <li>-ตามพระราชบัญญัติเทศบาล พ.ศ. 2496 และที่แก้ไขเพิ่มเติมถึง ฉบับที่ 14</li> <li>-ตามแผนพัฒนาท้องถิ่น(พ.ศ.2566-2570) แก้ไขครั้งที่ 1/2567 หน้าที่ 24 ข้อที่ 2</li> </ul>	จำนวน	200,000 บาท

งบเงินอุดหนุน	รวม	1,825,200 บาท
เงินอุดหนุน	รวม	1,825,200 บาท
เงินอุดหนุนส่วนราชการ		
โครงการจัดจ้างครูเพื่อพัฒนาคุณภาพการจัดการศึกษาตามโครงการ โรงเรียนคุณภาพประจำตำบล(โรงเรียนวัดพิพิธประสาทสุนทร)	จำนวน	360,000 บาท
<ul style="list-style-type: none"> <li>- เพื่อจ่ายเป็นเงินอุดหนุนค่าจัดจ้างครูเพื่อพัฒนาคุณภาพการจัดการศึกษาตามโครงการโรงเรียนคุณภาพประจำตำบล(โรงเรียนวัดพิพิธประสาทสุนทร)</li> <li>- ตามระเบียบกระทรวงมหาดไทยว่าด้วยการเบิกค่าใช้จ่ายในการบริหารงานขององค์กรปกครองส่วนท้องถิ่น พ.ศ.2562</li> <li>- ระเบียบกระทรวงมหาดไทยว่าด้วยเงินอุดหนุนขององค์กรปกครองส่วนท้องถิ่น พ.ศ. 2559 แก้ไขเพิ่มเติมถึง (ฉบับที่ 2) พ.ศ. 2563</li> <li>- หนังสือกระทรวงมหาดไทย ด่วนที่สุด ที่ มท 0808.2/ว 1791 ลงวันที่ 3 เมษายน 2560</li> <li>- หนังสือกระทรวงมหาดไทย ด่วนที่สุด ที่ มท 0808.2/ว 5426 ลงวันที่ 24 กันยายน 2561</li> <li>- หนังสือกระทรวงมหาดไทย ที่ มท 0808.2/ว 6192 ลงวันที่ 15 ตุลาคม 2562</li> <li>- หนังสือกระทรวงมหาดไทย ด่วนที่สุด ที่ มท 0808.2/ว 5750 ลงวันที่ 14 สิงหาคม 2563</li> <li>- หนังสือกรมส่งเสริมการปกครองท้องถิ่น ด่วนที่สุด ที่ มท 0819.2/ว 1504 ลงวันที่ 22 พฤษภาคม 2563</li> <li>- หนังสือกรมส่งเสริมการปกครองท้องถิ่น ที่ มท 0808.2/ว 1095 ลงวันที่ 28 พฤษภาคม 2564</li> <li>- หนังสือกรมส่งเสริมการปกครองท้องถิ่น ด่วนที่สุด ที่ มท 0819.2/ว 3122 ลงวันที่ 25 กรกฎาคม 2566</li> <li>- ตามแผนพัฒนาท้องถิ่น(พ.ศ.2566-2570) แก้ไข ครั้งที่1/2567 หน้าที่ 12 ลำดับที่ 2 (กองการศึกษา)</li> </ul>		
อุดหนุนค่าอาหารกลางวันให้นักเรียนชั้นอนุบาลถึงชั้นประถมศึกษา 1 - 6 โรงเรียนวัดพิพิธประสาทสุนทร	จำนวน	1,465,200 บาท

- อนุบาลถึงชั้นประถมปีที่ 1 - 6 โรงเรียนวัดพิพิธประสาท  
สุนทร อัตรามือละ 22 ต่อคน จำนวน 200 วัน=22\*200\*333  
เป็นจำนวนเงิน = 1,465,200บาท (ข้อมูลจำนวนเด็ก ณ วันที่ 10  
มิถุนายน 2567 มีจำนวน 333 คน)
- ตามแผนพัฒนาท้องถิ่น(พ.ศ.2566-2570) แก้ไข ครั้งที่1/2567  
หน้าที่ 74 ลำดับที่ 1
  - ตามระเบียบกระทรวงมหาดไทยว่าด้วยการเบิกค่าใช้จ่ายในการ  
บริหารงานขององค์กรปกครองส่วนท้องถิ่น พ.ศ.2562
  - ระเบียบกระทรวงมหาดไทยว่าด้วยเงินอุดหนุนขององค์กร  
ปกครองส่วนท้องถิ่น พ.ศ. 2559 แก้ไขเพิ่มเติมถึง (ฉบับที่ 2)  
พ.ศ.2563
  - หนังสือกระทรวงมหาดไทย ด่วนที่สุด ที่ มท 0808.2/ว 1791  
ลงวันที่ 3 เมษายน 2560
  - หนังสือกระทรวงมหาดไทย ด่วนที่สุด ที่ มท 0808.2/ว 5426  
ลงวันที่ 24 กันยายน 2561
  - หนังสือกระทรวงมหาดไทย ที่ มท 0808.2/ว 6192 ลงวันที่ 15  
ตุลาคม 2562
  - หนังสือกระทรวงมหาดไทย ด่วนที่สุด ที่ มท 0808.2/ว 5750  
ลงวันที่ 14 สิงหาคม 2563
  - หนังสือกรมส่งเสริมการปกครองท้องถิ่น ด่วนที่สุด ที่ มท  
0819.2/ว 1504 ลงวันที่ 22 พฤษภาคม 2563
  - หนังสือกรมส่งเสริมการปกครองท้องถิ่น ที่ มท 0808.2/ว 1095  
ลงวันที่ 28 พฤษภาคม 2564
  - หนังสือกรมส่งเสริมการปกครองท้องถิ่น ด่วนที่สุด ที่ มท  
0819.2/ว 3122 ลงวันที่ 25 กรกฎาคม 2566
  - ตามประกาศคณะกรรมการการกระจายอำนาจให้แก่องค์กร  
ปกครองส่วนท้องถิ่น เรื่อง หลักเกณฑ์การจัดสรรเงินอุดหนุนทั่วไป  
ให้แก่องค์กรปกครองส่วนท้องถิ่น ปีงบประมาณ พ.ศ. ๒๕๖๖  
ลงวันที่ 19 กันยายน พ.ศ. ๒๕๖๕
  - หนังสือกรมส่งเสริมการปกครองท้องถิ่น ด่วนที่สุด ที่ มท  
๐๘๑๐.๔/ว ๓๐๓๔. ลงวันที่ ๑๗ ธันวาคม ๒๕๖๔
  - หนังสือกระทรวงมหาดไทย ด่วนที่สุด ที่ มท 0816.2/ว5537 ลง  
วันที่ 23 มิถุนายน 2566
- “ทั้งนี้ จะเบิกจ่ายต่อเมื่อได้รับการจัดสรรจากกรมส่งเสริมการ

งานระดับมัธยมศึกษา	รวม	360,000 บาท
งบเงินอุดหนุน	รวม	360,000 บาท
เงินอุดหนุน	รวม	360,000 บาท
เงินอุดหนุนส่วนราชการ		
โครงการจัดหาบุคลากรสาขาวิชาขาดแคลนเพื่อพัฒนาประสิทธิภาพ การจัดการเรียนการสอน(โรงเรียนพุทธธีรังสีพิบูล)	จำนวน	360,000 บาท
<ul style="list-style-type: none"> <li>- เพื่อจ่ายเป็นเงินอุดหนุนค่าจัดจ้างครูเพื่อพัฒนาคุณภาพการ จัดการศึกษาตามโครงการโรงเรียนคุณภาพประจำตำบล(โรงเรียน พุทธธีรังสีพิบูล)</li> <li>- ตามแผนพัฒนาท้องถิ่น (พ.ศ.2566 – 2570 แก้ไข ครั้ง ที่1/2567 หน้าที่ 12 ลำดับที่ 3</li> <li>- ตามระเบียบกระทรวงมหาดไทยว่าด้วยการเบิกค่าใช้จ่ายในการ บริหารงานขององค์กรปกครองส่วนท้องถิ่น พ.ศ. 2562</li> <li>- ระเบียบกระทรวงมหาดไทยว่าด้วยเงินอุดหนุนขององค์กร ปกครองส่วนท้องถิ่น พ.ศ. 2559 แก้ไขเพิ่มเติมถึง (ฉบับที่ 2) พ.ศ. 2563</li> <li>- หนังสือกระทรวงมหาดไทย ด่วนที่สุด ที่ มท 0808.2/ว 1791 ลงวันที่ 3 เมษายน 2560</li> <li>- หนังสือกระทรวงมหาดไทย ด่วนที่สุด ที่ มท 0808.2/ว 5426 ลงวันที่ 24 กันยายน 2561</li> <li>- หนังสือกระทรวงมหาดไทย ที่ มท 0808.2/ว 6192 ลงวันที่ 15 ตุลาคม 2562</li> <li>- หนังสือกระทรวงมหาดไทย ด่วนที่สุด ที่ มท 0808.2/ว 5750 ลงวันที่ 14 สิงหาคม 2563</li> <li>- หนังสือกรมส่งเสริมการปกครองท้องถิ่น ด่วนที่สุด ที่ มท 0819.2/ว 1504 ลงวันที่ 22 พฤษภาคม 2563</li> <li>- หนังสือกรมส่งเสริมการปกครองท้องถิ่น ที่ มท 0808.2/ว 1095 ลงวันที่ 28 พฤษภาคม 2564</li> <li>- หนังสือกรมส่งเสริมการปกครองท้องถิ่น ด่วนที่สุด ที่ มท 0819.2/ว 3122 ลงวันที่ 25 กรกฎาคม 2566 (กองการศึกษา)</li> </ul>		

แผนงานสาธารณสุข

งานบริหารทั่วไปเกี่ยวกับสาธารณสุข	รวม	2,057,020 บาท
งบบุคลากร	รวม	1,052,520 บาท
เงินเดือน (ฝ่ายประจำ)	รวม	1,052,520 บาท
เงินเดือนข้าราชการ หรือพนักงานส่วนท้องถิ่น	จำนวน	752,520 บาท
<p>        เพื่อจ่ายเป็นเงินเดือน รวมถึงเงินเดือนขั้นเงินเดือนประจำปีให้แก่พนักงานเทศบาล จำนวน 3 อัตรา จำนวน 12 เดือน (กองสาธารณสุขและสิ่งแวดล้อม)</p> <p>        - ตามพระราชบัญญัติระเบียบการบริหารงานบุคคลส่วนท้องถิ่น พ.ศ. 2542</p> <p>        - ตามแผนอัตรากำลัง 3 ปี (พ.ศ.2567 -2569)ของเทศบาลตำบลลาดขวาง</p>		
เงินประจำตำแหน่ง	จำนวน	60,000 บาท
<p>        เพื่อจ่ายเป็นเงินประจำตำแหน่งรายเดือนให้แก่พนักงานเทศบาลผู้มีสิทธิ จำนวน 3 อัตรา จำนวน 12 เดือน (กองสาธารณสุขและสิ่งแวดล้อม)</p> <p>        -ตามพระราชบัญญัติระเบียบบริหารงานบุคคลส่วนท้องถิ่น พ.ศ.2542</p> <p>        -ตามแผนอัตรากำลัง 3 ปี (พ.ศ.2567 - 2569)ของเทศบาลตำบลลาดขวาง</p>		
ค่าตอบแทนพนักงานจ้าง	จำนวน	216,000 บาท
<p>        เพื่อจ่ายเป็นค่าตอบแทนพนักงานจ้างตามภารกิจและพนักงานจ้างทั่วไป รวมถึงเงินปรับปรุงค่าตอบแทน จำนวน 2 อัตรา จำนวน 12 เดือน (กองสาธารณสุขและสิ่งแวดล้อม)</p> <p>        -ตามพระราชบัญญัติระเบียบบริหารงานบุคคลส่วนท้องถิ่น พ.ศ.2542</p> <p>        -ตามแผนอัตรากำลัง 3 ปี (พ.ศ.2567-2569) ของเทศบาลตำบลลาดขวาง</p>		

<p>เงินเพิ่มต่าง ๆ ของพนักงานจ้าง</p> <p>เพื่อจ่ายเป็นเงินเพิ่มค่าครองชีพชั่วคราวของพนักงานจ้างจำนวน 2 อัตรา จำนวน 12 เดือน (กองสาธารณสุขและสิ่งแวดล้อม)</p> <p>-ตามพระราชบัญญัติระเบียบการบริหารงานบุคคลส่วนท้องถิ่น พ.ศ. 2542</p> <p>-ตามแผนอัตรากำลัง 3 ปี (พ.ศ.2567 -2569) ของเทศบาลตำบลลาดขวาง</p>	จำนวน	24,000 บาท
<b>งบดำเนินงาน</b>	<b>รวม</b>	<b>943,000 บาท</b>
<b>ค่าตอบแทน</b>	<b>รวม</b>	<b>193,000 บาท</b>
ค่าตอบแทนการปฏิบัติงานนอกเวลาราชการ	จำนวน	10,000 บาท
<p>เพื่อจ่ายเป็นค่าตอบแทนการปฏิบัติงานนอกเวลาราชการให้กับพนักงานเทศบาล พนักงานจ้าง ที่ได้รับคำสั่งให้ปฏิบัติงานนอกเวลาราชการ (กองสาธารณสุขและสิ่งแวดล้อม)</p> <p>-ตามระเบียบกระทรวงมหาดไทย ว่าด้วยการปฏิบัติงานนอกเวลาราชการขององค์กรปกครองท้องถิ่น พ.ศ. 2559</p> <p>-ตามหนังสือกรมส่งเสริมการปกครองท้องถิ่น ด่วนมาก ที่ มท 0808.4/ว2409 ลงวันที่ 17 พฤศจิกายน 2559 เรื่องระเบียบกระทรวงมหาดไทย ว่าด้วยการปฏิบัติงานนอกเวลาราชการขององค์กรปกครองส่วนท้องถิ่น พ.ศ. 2559 และหนังสือที่เกี่ยวข้อง ฯลฯ</p>		
ค่าเช่าบ้าน	จำนวน	168,000 บาท
<p>เพื่อจ่ายเป็นค่าเช่าบ้าน ให้แก่พนักงานเทศบาลผู้มีสิทธิ์ที่ได้รับตามระเบียบว่าด้วยการนี้ (กองสาธารณสุขและสิ่งแวดล้อม)</p> <p>-ระเบียบกระทรวงมหาดไทย ว่าด้วยค่าเช่าบ้านของข้าราชการส่วนท้องถิ่น พ.ศ. 2548 และแก้ไขเพิ่มเติม (ฉบับที่ 4) พ.ศ. 2562</p> <p>-หนังสือกระทรวงมหาดไทย ที่ มท. 0808.2/ว5862 ลงวันที่ 12 ตุลาคม 2559 เรื่องหลักเกณฑ์และวิธีการเกี่ยวกับการเบิกจ่ายเงินค่าเช่าบ้านของข้าราชการส่วนท้องถิ่น</p>		

เงินช่วยเหลือการศึกษาบุตร

เงินช่วยเหลือการศึกษาบุตรข้าราชการ/พนักงาน/ลูกจ้างประจำ	จำนวน	15,000 บาท
---	-------	------------

เพื่อจ่ายเป็นเงินช่วยเหลือการศึกษาบุตรให้แก่พนักงานเทศบาล  
(กองสาธารณสุขและสิ่งแวดล้อม) จำนวน 12 เดือน

-หนังสือกระทรวงมหาดไทย ที่ มท 0809.3/ว 1891 ลงวันที่ 17  
กรกฎาคม 2557

-หนังสือกระทรวงมหาดไทย ที่ มท 0809.3/ว7307 ลงวันที่ 7  
ธันวาคม 2563

<b>ค่าใช้จ่าย</b>	<b>รวม</b>	<b>460,000 บาท</b>
รายจ่ายเพื่อให้ได้มาซึ่งบริการ		

รายจ่ายเพื่อให้ได้มาซึ่งบริการ	จำนวน	370,000 บาท
--------------------------------	-------	-------------

    เพื่อจ่ายเป็นค่าถ่ายเอกสาร ค่าเช่าเครื่องถ่ายเอกสาร  
    ค่าเย็บหนังสือหรือเข้าปกหนังสือ ค่าซักรีด ค่าเช่าทรัพย์สิน  
    ค่าธรรมเนียมต่างๆ ค่าเบี้ยประกัน ค่าใช้จ่ายในการดำเนินคดีใน  
    ชั้นศาลหรืออนุญาตตุลาการ ค่าบริการกำจัดปลวก ค่าจ้างเหมาที่  
    มีลักษณะการจ้างทำเพื่อให้ได้มาซึ่งป้ายประชาสัมพันธ์ที่ไม่มี  
    ลักษณะเป็นสิ่งก่อสร้าง ค่าติดตั้งเครื่องรับสัญญาณต่างๆ ฯลฯ  
    (กองสาธารณสุขและสิ่งแวดล้อม) ตามจำแนกงบประมาณราย  
    จ่ายขององค์การปกครองส่วนท้องถิ่น

    เพื่อจ่ายเป็นค่าจ้างเหมาบริการคนงานทั่วไป ปฏิบัติงานในด้าน  
    เอกสารและงานอื่นๆที่ได้รับมอบหมาย เดือนละ 9,000  
    บาท ระยะเวลา 12 เดือน (กองสาธารณสุขและสิ่งแวดล้อม)  
    -ตามระเบียบกระทรวงมหาดไทยว่าด้วยค่าบริหารงานขององค์กร  
    ปกครองส่วนท้องถิ่น พ.ศ.2562

    -ระเบียบกระทรวงมหาดไทยว่าด้วยค่าใช้จ่ายในการจัดทำประกัน  
    ภัยทรัพย์สินขององค์กรปกครองส่วนท้องถิ่น พ.ศ.2562 และ  
    ที่แก้ไขเพิ่มเติม

    -หนังสือกระทรวงมหาดไทย ด่วนที่สุด ที่ มท 0808.2/ว 7302  
    ลงวันที่ 30 กันยายน 2565

รายจ่ายเกี่ยวเนื่องกับการปฏิบัติราชการที่ไม่เข้าลักษณะรายจ่ายงบรายจ่ายอื่น ๆ

<p>ค่าใช้จ่ายเดินทางไปราชการ</p> <p>เพื่อจ่ายเป็นค่าใช้จ่ายในการเดินทางไปราชการในราชอาณาจักรหรือนอกอาณาจักร ให้แก่เจ้าหน้าที่ที่ได้รับอนุมัติให้เดินทางไปราชการ เช่น เบี้ยเลี้ยงเดินทาง ค่าพาหนะ ค่าเช่าที่พัก ฯลฯ ตามระเบียบกระทรวงมหาดไทยว่าด้วยค่าใช้จ่ายในการเดินทางไปราชการของเจ้าหน้าที่ท้องถิ่น พ.ศ.2555 และที่แก้ไขเพิ่มเติมหนังสือกระทรวงมหาดไทย ที่ มท 0808.0/ว 4657 ลงวันที่ 30 มิถุนายน 2565</p>	จำนวน	60,000 บาท
<p>ค่าลงทะเบียนในการฝึกอบรม</p> <p>เพื่อเป็นค่าใช้จ่ายในการฝึกอบรมที่เทศบาลตำบลลาดขวางไม่ได้เป็นหน่วยงานจัดฝึกอบรมเอง และมีความจำเป็นต้องส่งเจ้าหน้าที่ของเทศบาลตำบลลาดขวางเข้าร่วมการฝึกอบรมกับหน่วยงานอื่นตามระเบียบกระทรวงมหาดไทยว่าด้วยค่าใช้จ่ายในการฝึกอบรม และการเข้ารับการฝึกอบรมของเจ้าหน้าที่ท้องถิ่น พ.ศ. 2557</p>	จำนวน	30,000 บาท
<p><b>ค่าวัสดุ</b></p>	<b>รวม</b>	<b>290,000 บาท</b>
<p>วัสดุสำนักงาน</p> <p>เพื่อจ่ายเป็นค่าวัสดุสำนักงาน เช่น กระดาษ ปากกา แฟ้ม สิ่งพิมพ์ที่ได้จากการซื้อ ธงชาติ อื่นๆทุกชนิดฯลฯ (กองสาธารณสุขและสิ่งแวดล้อม)</p> <p>-ตามระเบียบกระทรวงมหาดไทยว่าด้วยการเบิกค่าใช้จ่ายในการบริหารงานขององค์กรปกครองส่วนท้องถิ่น พ.ศ.2562</p> <p>-หนังสือกรมส่งเสริมการปกครองท้องถิ่น ที่ มท 0808.2/ ว 1095 ลงวันที่ 28 พฤษภาคม 2564</p> <p>-หนังสือกระทรวงมหาดไทย ที่ มท 0810.3/ ว 7509 ลงวันที่ 7 ตุลาคม 2565</p>	จำนวน	50,000 บาท

วัสดุงานบ้านงานครัว	จำนวน	30,000 บาท
<p>เพื่อจ่ายเป็นค่าวัสดุงานบ้านงานครัว โดยสภาพไม่คงทน หรือเปลี่ยนสภาพไปในระยะเวลาอันสั้น</p> <p>ได้แก่ หม้อ กระทะ กะละมัง ตะหลิว กรอบรูป มีด ถัง ถาด แก้ว น้ำ จานรอง ถ้วยชาม ซ้อนส้อม กระจกเงิน กระจกน้ำ ร้อน กระจกน้ำแข็ง ถังน้ำ ผงซักฟอก สบู่ น้ำยาดับกลิ่น แปรง ไม้กวาด น้ำจืดที่ซื้อจากเอกชน ฯลฯ (กองสาธารณสุขและสิ่งแวดล้อม)</p> <p>-ตามระเบียบ และหนังสือสั่งการดังนี้</p> <ol style="list-style-type: none"><li>1. ระเบียบกระทรวงมหาดไทยว่าด้วยการเบิกค่าใช้จ่ายในการบริหารงานขององค์กรปกครองส่วนท้องถิ่น พ.ศ.2562</li><li>2. หนังสือกระทรวงมหาดไทย ที่ มท 0808.2/ว 1095 ลงวันที่ 28 พฤษภาคม 2564 เรื่อง รูปแบบและการจำแนกประเภทรายรับ - รายจ่ายประจำปีขององค์กรปกครองส่วนท้องถิ่น</li></ol>		

วัสดุยานพาหนะและขนส่ง	จำนวน	50,000 บาท
<p>เพื่อจ่ายเป็นค่าจัดซื้อวัสดุยานพาหนะและขนส่ง เช่น แบตเตอรี่ ยางนอก ยางใน หัวเทียน อุปกรณ์ซ่อมบำรุงต่างๆ และอื่นๆ ฯลฯ (กองสาธารณสุขและสิ่งแวดล้อม)</p> <p>-ตามระเบียบกระทรวงมหาดไทยว่าด้วยการเบิกค่าใช้จ่ายในการบริหารงานขององค์กรปกครองส่วนท้องถิ่น พ.ศ.2562</p> <p>-หนังสือกระทรวงมหาดไทย ที่ มท 0808.2/ว 1095 ลงวันที่ 28 พฤษภาคม 2564 เรื่อง รูปแบบและการจำแนกประเภทรายรับ - รายจ่ายประจำปีขององค์กรปกครองส่วนท้องถิ่น</p>		

## วัสดุเชื้อเพลิงและหล่อลื่น

จำนวน

100,000 บาท

เพื่อจ่ายเป็นค่าวัสดุเชื้อเพลิงและหล่อลื่น เช่น แก๊สหุงต้ม น้ำมันเชื้อเพลิง น้ำมันเครื่อง น้ำมันเกียร์ ฯลฯ (กองสาธารณสุขและสิ่งแวดล้อม)

-ตามระเบียบกระทรวงมหาดไทยว่าด้วยการเบิกค่าใช้จ่ายในการบริหารงานขององค์กรปกครองส่วนท้องถิ่น พ.ศ.2562

-หนังสือกรมส่งเสริมการปกครองท้องถิ่น ที่ มท 0808.2/ว 1095 ลงวันที่ 28 พฤษภาคม 2564

-หนังสือกระทรวงมหาดไทย ที่ มท 0810.3/ว 7509 ลงวันที่ 7 ตุลาคม 2565

## วัสดุคอมพิวเตอร์

จำนวน

60,000 บาท

เพื่อจ่ายเป็นค่าวัสดุคอมพิวเตอร์ อุปกรณ์บันทึกข้อมูล ฮาร์ดดิสก์ ไดรฟ์ ซีดีรอมไดรฟ์ แผ่นกรองแสง แป้นพิมพ์ เมมโมรี่ชิป แผ่นวงจรอิเล็กทรอนิกส์ เราเตอร์ หมึกสำหรับเครื่องพิมพ์ ค่าจัดซื้อโปรแกรมคอมพิวเตอร์ ฯลฯ (กองสาธารณสุขและสิ่งแวดล้อม)

-ตามระเบียบ และหนังสือดังนี้

1. ระเบียบกระทรวงมหาดไทยว่าด้วยการเบิกค่าใช้จ่ายในการบริหารงานขององค์กรปกครองส่วนท้องถิ่น พ.ศ.2562

2. หนังสือกระทรวงมหาดไทย ที่ มท 0808.2/ว 1095 ลงวันที่ 28 พฤษภาคม 2564 เรื่อง รูปแบบและการจำแนกประเภทราย

รับ - รายจ่ายประจำปีขององค์กรปกครองส่วนท้องถิ่น

งบลงทุน	รวม	61,500 บาท
ค่าครุภัณฑ์	รวม	61,500 บาท
ครุภัณฑ์คอมพิวเตอร์หรืออิเล็กทรอนิกส์		
เครื่องพิมพ์เลเซอร์ หรือ LED สี ชนิด NETWORK แบบที่ 2 (27หน้า/นาที)	จำนวน	27,000 บาท
<p>-เพื่อจ่ายเป็นค่าจัดซื้อเครื่องพิมพ์เลเซอร์ หรือ LED สี ชนิด Network แบบที่ 2 (27 หน้า/นาที) จำนวน 1 เครื่อง</p> <p>-ตามเกณฑ์ราคากลางและคุณลักษณะพื้นฐานการจัดหาอุปกรณ์และระบบคอมพิวเตอร์ของกระทรวงดิจิทัลเพื่อเศรษฐกิจและสังคม ฉบับเดือนมีนาคม 2566</p> <p>-ตามแผนพัฒนาท้องถิ่น (พ.ศ.2566-2570) หน้าที่ 83 ลำดับที่ 48 (กองสาธารณสุขและสิ่งแวดล้อม)</p>		
จัดซื้อเครื่องคอมพิวเตอร์ สำหรับงานประมวลผล แบบที่ 2 *(จอแสดงภาพขนาดไม่น้อยกว่า 19 นิ้ว)	จำนวน	32,000 บาท
<p>เพื่อจ่ายเป็นค่าจัดซื้อเครื่องคอมพิวเตอร์ สำหรับงานประมวลผล แบบที่ 2*(จอแสดงภาพขนาดไม่น้อยกว่า 19 นิ้ว) จำนวน 1 เครื่อง</p> <p>-เป็นไปตามเกณฑ์ราคากลางและคุณลักษณะพื้นฐานการจัดหาอุปกรณ์และระบบคอมพิวเตอร์ ของกระทรวงดิจิทัลเพื่อเศรษฐกิจและสังคม ฉบับเดือนมีนาคม 2566</p> <p>- ตามแผนพัฒนาท้องถิ่น พ.ศ.2566 - 2570 เพิ่มเติมครั้งที่ 1/2567 (กองสาธารณสุขและสิ่งแวดล้อม)</p>		
จัดซื้อเครื่องสำรองไฟฟ้า ขนาด 800 VA	จำนวน	2,500 บาท
<p>เพื่อจ่ายเป็นค่าจัดซื้อเครื่องสำรองไฟฟ้า ขนาด 800 VA จำนวน 1 เครื่อง</p> <p>-เป็นไปตามเกณฑ์ราคากลางและคุณลักษณะพื้นฐานการจัดหาอุปกรณ์และระบบคอมพิวเตอร์ ของกระทรวงดิจิทัลเพื่อเศรษฐกิจและสังคม ฉบับเดือนมีนาคม 2566</p> <p>-ตามแผนพัฒนาท้องถิ่น พ.ศ.2566 - 2570 เพิ่มเติมครั้งที่ 1/2567 (กองสาธารณสุขและสิ่งแวดล้อม)</p>		

งานบริการสาธารณสุขและงานสาธารณสุขอื่น	รวม	1,483,280 บาท
งบบุคลากร	รวม	665,280 บาท
เงินเดือน (ฝ่ายประจำ)	รวม	665,280 บาท
เงินเดือนข้าราชการ หรือพนักงานส่วนท้องถิ่น	จำนวน	647,280 บาท
<p>เพื่อจ่ายเป็นเงินเดือน รวมถึงเงินเลื่อนขั้นเงินเดือนประจำปีให้แก่พนักงานเทศบาล จำนวน 2 อัตรา จำนวน 12 เดือน (กองสาธารณสุขและสิ่งแวดล้อม)</p> <p>- ตามพระราชบัญญัติระเบียบการบริหารงานบุคคลส่วนท้องถิ่น พ.ศ. 2542</p> <p>- ตามแผนอัตรากำลัง 3 ปี (พ.ศ.2567 -2569)ของเทศบาลตำบลลาดขวาง</p>		
เงินประจำตำแหน่ง	จำนวน	18,000 บาท
<p>เพื่อจ่ายเป็นเงินประจำตำแหน่งรายเดือนให้แก่พนักงานเทศบาลผู้มีสิทธิ จำนวน 1 อัตรา จำนวน 12 เดือน (กองสาธารณสุขและสิ่งแวดล้อม)</p> <p>-ตามพระราชบัญญัติระเบียบบริหารงานบุคคลส่วนท้องถิ่น พ.ศ. 2542</p> <p>-ตามแผนอัตรากำลัง 3 ปี (พ.ศ.2567 - 2569)ของเทศบาลตำบลลาดขวาง</p>		
งบดำเนินงาน	รวม	318,000 บาท
ค่าตอบแทน	รวม	48,000 บาท
ค่าเช่าบ้าน	จำนวน	48,000 บาท
<p>-เพื่อจ่ายเป็นค่าเช่าบ้าน ให้แก่พนักงานเทศบาลผู้มีสิทธิที่ได้รับตามระเบียบว่าด้วยการนี้ (กองสาธารณสุขและสิ่งแวดล้อม)</p> <p>-ระเบียบกระทรวงมหาดไทย ว่าด้วยค่าเช่าบ้านของข้าราชการส่วนท้องถิ่น พ.ศ. 2548 และแก้ไขเพิ่มเติม (ฉบับที่ 4) พ.ศ. 2562</p> <p>-หนังสือกระทรวงมหาดไทย ที่ มท. 0808.2/ว5862 ลงวันที่ 12 ตุลาคม 2559 เรื่องหลักเกณฑ์และวิธีการเกี่ยวกับการเบิกจ่ายเงินค่าเช่าบ้านของข้าราชการส่วนท้องถิ่น</p>		

<b>ค่าใช้จ่าย</b>	<b>รวม</b>	<b>170,000 บาท</b>
<b>รายจ่ายเพื่อให้ได้มาซึ่งบริการ</b>		
<b>รายจ่ายเพื่อให้ได้มาซึ่งบริการ</b>	<b>จำนวน</b>	<b>30,000 บาท</b>

เพื่อจ่ายเป็นค่าจ้างเหมาบริการต่างๆ เช่น การจัดทำป้ายประชาสัมพันธ์ แผ่นพับ ค่าถ่ายเอกสาร เข้ารูปเล่มคู่มือ ตำรา เอกสารทางวิชาการต่าง ๆ ค่าจ้างเหมาแรงงานต่าง ๆ ค่าตรวจทางห้องปฏิบัติการ ค่าตรวจทางวิทยาศาสตร์ของน้ำ อากาศ เสียง ฯลฯ ตามจำแนกงบประมาณขององค์กรปกครองส่วนท้องถิ่น (กองสาธารณสุขและสิ่งแวดล้อม)

-ตามระเบียบกระทรวงมหาดไทยว่าด้วยค่าใช้จ่ายในการบริหารงานขององค์กรปกครองส่วนท้องถิ่น พ.ศ.2562

-ระเบียบกระทรวงมหาดไทยว่าด้วยค่าใช้จ่ายในการจัดทำประกันภัยทรัพย์สินขององค์กรปกครองส่วนท้องถิ่น พ.ศ.2562 และที่แก้ไขเพิ่มเติม

-หนังสือกระทรวงมหาดไทย ด่วนที่สุด ที่ มท 0808.2/ว 7302 ลงวันที่ 30 กันยายน 2565

รายจ่ายเกี่ยวเนื่องกับการปฏิบัติราชการที่ไม่เข้าลักษณะรายจ่ายงบรายจ่ายอื่น ๆ

โครงการควบคุมและป้องกันพิษสุนัขบ้าและคุมกำเนิดสัตว์	จำนวน	30,000 บาท
<p>เพื่อจ่ายเป็นค่าใช้จ่ายในโครงการฯ ฝึกอบรมจัดซื้อวัสดุอุปกรณ์ต่างๆ เช่น วัคซีน เอกสาร แผ่นพับ ป้ายโครงการ ป้ายประชาสัมพันธ์และอื่นๆ ฯลฯ (กองสาธารณสุขและสิ่งแวดล้อม)</p> <p>-ตามแผนพัฒนาท้องถิ่น(พ.ศ. 2566-2570) (หน้า 51ข้อ 3)</p> <p>-ระเบียบกระทรวงมหาดไทยว่าด้วยการเบิกค่าใช้จ่ายในการบริหารงานขององค์กรปกครองส่วนท้องถิ่น พ.ศ. 2562</p> <p>-หนังสือกระทรวงมหาดไทย ที่ มท 1808.3/ว 4522 ลงวันที่ 11 สิงหาคม 2558</p> <p>-หนังสือกระทรวงมหาดไทย ด่วนมาก ที่ มท 1808.3/ว0107 ลงวันที่ 8 มกราคม 2561</p> <p>-ระเบียบกระทรวงมหาดไทยว่าด้วยค่าใช้จ่ายในการจัดสวัสดิภาพสัตว์ขององค์กรปกครองส่วนท้องถิ่น พ.ศ. 2562</p> <p>-หนังสือกรมส่งเสริมการปกครองท้องถิ่น ด่วนที่สุด ที่ มท 1810.5/ว 1042 ลงวันที่ 10 เมษายน 2561</p> <p>-หนังสือกรมส่งเสริมการปกครองท้องถิ่น ที่ มท 0810.5/ว2072 ลงวันที่ 5 กรกฎาคม 2561</p> <p>-หนังสือกรมส่งเสริมการปกครองท้องถิ่น ที่ มท 0810.5/ว4052 ลงวันที่ 14 ธันวาคม 2561</p> <p>-หนังสือกรมส่งเสริมการปกครองท้องถิ่น ด่วนมาก ที่ มท 1808.2/ว 827 ลงวันที่ 1 มีนาคม 2562</p> <p>-หนังสือกรมส่งเสริมการปกครองท้องถิ่น ด่วนที่สุด ที่ มท 0819.3/ว 19 ลงวันที่ 3 มกราคม 2563</p> <p>-หนังสือกรมส่งเสริมการปกครองท้องถิ่น ด่วนที่สุด ที่ มท 0819.7/ว 3267 ลงวันที่ 9 สิงหาคม 2566</p>		

โครงการป้องกันและควบคุมโรคไข้เลือดออก	จำนวน	40,000 บาท
<p>เพื่อจ่ายเป็นค่าใช้จ่ายอบรมให้ความรู้และรณรงค์ป้องกันและควบคุมโรคไข้เลือดออก วัสดุอุปกรณ์ตามโครงการฯ ป้ายประชาสัมพันธ์ แผ่นพับ ค่าทรายอะเบท สารเคมี น้ำมันเชื้อเพลิง และอื่นๆตามโครงการฯลฯ ( กองสาธารณสุขและสิ่งแวดล้อม )</p> <p>-ระเบียบกระทรวงมหาดไทย ว่าด้วยการเบิกค่าใช้จ่ายในการบริหารงานขององค์กรปกครองส่วนท้องถิ่นพ.ศ.2562</p> <p>-พระราชบัญญัติกำหนดแผนและขั้นตอนการกระจายอำนาจให้องค์กรปกครองส่วนท้องถิ่น พ.ศ.2542</p> <p>-พระราชบัญญัติเทศบาล พ.ศ.2496 แก้ไขถึงฉบับที่ 14 พ.ศ.2562</p> <p>-ตามแผนพัฒนาท้องถิ่น(พ.ศ. 2566-2570) (หน้า 51 ข้อ 2 )</p>		

โครงการเฝ้าระวังป้องกันควบคุมโรคติดเชื้อไวรัสโคโรนา 2019 (COVID)	จำนวน	10,000 บาท
<p>เพื่อจ่ายเป็นค่าใช้จ่าย จัดซื้อวัสดุ อุปกรณ์ต่างๆ และอื่นๆตามโครงการ และจ่ายเป็นค่าอาหารน้ำดื่ม เพื่อการดำรงชีพสำหรับบุคคลที่มีความเสี่ยงสูงต่อการติดเชื้อไวรัสโคโรนา (โควิด-19) ที่ถูกกักตัว เพื่อสังเกตอาการ และค่าใช้จ่ายอื่นๆในทำนองเดียวกัน เกี่ยวกับการให้ความช่วยเหลือทุกกรณี ฯลฯ ( กองสาธารณสุขและสิ่งแวดล้อม )</p> <p>-ระเบียบกระทรวงมหาดไทย ว่าด้วยการเบิกค่าใช้จ่ายในการบริหารงานขององค์กรปกครองส่วนท้องถิ่น พ.ศ.2562</p> <p>-พระราชบัญญัติเทศบาล พ.ศ.2496 แก้ไขถึงฉบับที่ 14 พ.ศ.2562</p> <p>-ตามแผนพัฒนาท้องถิ่น(พ.ศ. 2566-2570) (หน้า52 ข้อ8)</p>		

โครงการสำหรับสำรวจข้อมูลจำนวนสัตว์และขึ้นทะเบียนจำนวนสัตว์ จำนวน  
ตามโครงการสัตว์ปลอดโรคคนปลอดภัยจากโรคพิษสุนัขบ้า ตาม  
ปณิธาน ศ.ดร.สมเด็จพระเจ้าลูกเธอ เจ้าฟ้าจุฬาภรณวลัยลักษณ์ อัคร  
ราชกุมารี

30,000 บาท

เพื่อจ่ายเป็นค่าใช้จ่ายตามโครงการฯ สำหรับสำรวจข้อมูลจำนวน  
สัตว์และขึ้นทะเบียนจำนวนสัตว์ ตามโครงการสัตว์ปลอดโรคคน  
ปลอดภัยจากโรคพิษสุนัขบ้า ตามปณิธาน ศ.ดร.สมเด็จพระเจ้าลูก  
เธอ เจ้าฟ้าจุฬาภรณวลัยลักษณ์ อัครราชกุมารี (กองสาธารณสุข  
และสิ่งแวดล้อม)

- ตามแผนพัฒนาท้องถิ่น พ.ศ. 2566-2570แก้ไข ครั้งที่ 1/2567  
(หน้า 8 ข้อ6)
- ระเบียบกระทรวงมหาดไทยว่าด้วยการเบิกค่าใช้จ่ายในการ  
บริหารงานขององค์กรปกครองส่วนท้องถิ่น พ.ศ. 2562
- หนังสือกระทรวงมหาดไทย ที่ มท 1808.3/ว 4522 ลงวันที่ 11  
สิงหาคม 2558
- หนังสือกระทรวงมหาดไทย ด่วนมาก ที่ มท 1808.3/ว0107 ลง  
วันที่ 8 มกราคม 2561
- ระเบียบกระทรวงมหาดไทยว่าด้วยค่าใช้จ่ายในการจัดสวัสดิ  
ภาพสัตว์ขององค์กรปกครองส่วนท้องถิ่น พ.ศ. 2562
- หนังสือกรมส่งเสริมการปกครองท้องถิ่น ด่วนที่สุด ที่ มท 1810.5  
/ว 1042 ลงวันที่ 10 เมษายน 2561
- หนังสือกรมส่งเสริมการปกครองท้องถิ่น ที่ มท 0810.5/ว2072  
ลงวันที่ 5 กรกฎาคม 2561
- หนังสือกรมส่งเสริมการปกครองท้องถิ่น ที่ มท 0810.5/ว4052  
ลงวันที่ 14 ธันวาคม 2561
- หนังสือกรมส่งเสริมการปกครองท้องถิ่น ด่วนมาก ที่ มท 1808.2  
/ว 827 ลงวันที่ 1 มีนาคม 2562
- หนังสือกรมส่งเสริมการปกครองท้องถิ่น ด่วนที่สุด ที่ มท 0819.3  
/ว 19 ลงวันที่ 3 มกราคม 2563
- หนังสือกรมส่งเสริมการปกครองท้องถิ่น ด่วนที่สุด ที่ มท 0819.7  
/ว 3267 ลงวันที่ 9 สิงหาคม 2566

โครงการอบรมให้ความรู้ผู้ประกอบการร้านอาหารและผู้สัมผัสอาหาร	จำนวน	20,000 บาท
<p>เพื่อจ่ายเป็นค่าใช้จ่ายในโครงการฯ อบรมจัดซื้อวัสดุอุปกรณ์ต่างๆ เช่น ค่าวิทยากร เอกสาร แผ่นพับ ป้ายโครงการ ป้ายประชาสัมพันธ์และ จัดซื้อวัสดุอุปกรณ์ต่างๆ อื่นๆ ฯลฯ (กองสาธารณสุขและสิ่งแวดล้อม)</p> <p>-ระเบียบกระทรวงมหาดไทย ว่าด้วยการเบิกค่าใช้จ่ายในการบริหารงานขององค์กรปกครองส่วนท้องถิ่น พ.ศ. 2562</p> <p>-พระราชบัญญัติเทศบาล พ.ศ.2496 แก้ไขถึงฉบับที่ 14 พ.ศ. 2562</p> <p>-ตามแผนพัฒนาท้องถิ่น(พ.ศ. 2566-2570) (หน้า51 ข้อ1)</p>		
โครงการอบรมให้ความรู้เรื่องมือ เท้า ปาก ในเด็ก	จำนวน	10,000 บาท
<p>เพื่อจ่ายเป็นค่าใช้จ่ายตามโครงการฯ ฝึกอบรม วัสดุอุปกรณ์ต่างๆ เช่น เอกสาร แผ่นพับ ค่าวิทยากรและอื่นๆ (กองสาธารณสุขและสิ่งแวดล้อม)</p> <p>-ระเบียบกระทรวงมหาดไทย ว่าด้วยการเบิกค่าใช้จ่ายในการบริหารงานขององค์กรปกครองส่วนท้องถิ่น พ.ศ. 2562</p> <p>-พระราชบัญญัติกำหนดแผนและขั้นตอนการกระจายอำนาจให้องค์กรปกครองส่วนท้องถิ่น พ.ศ. 2542</p> <p>-พระราชบัญญัติเทศบาล พ.ศ.2496 แก้ไขถึงฉบับที่ 14 พ.ศ.2562</p> <p>-ตามแผนพัฒนาท้องถิ่น(พ.ศ. 2566-2570) (หน้า52 ข้อ7)</p>		

<b>ค่าวัสดุ</b>	<b>รวม</b>	<b>100,000 บาท</b>
วัสดุวิทยาศาสตร์หรือการแพทย์	จำนวน	100,000 บาท
<p>เพื่อจ่ายเป็นค่าวัสดุเวชภัณฑ์ แต่ไม่ใช่ยา และน้ำยาฆ่าเชื้อโรค          ต่างๆ เช่น ผ้าพันแผล สำลี แอลกอฮอล์ หน้ากากอนามัย เจลล้าง          มือ และอื่นๆที่จำเป็นในการควบคุมและป้องกันโรคติดเชื้อไวรัส          โคโรนา 2019 (โควิด-19) (กองสาธารณสุขและสิ่งแวดล้อม)          -ตามระเบียบกระทรวงมหาดไทยว่าด้วยการเบิกค่าใช้จ่ายในการ          บริหารงานขององค์กรปกครองส่วนท้องถิ่น พ.ศ.2562          -หนังสือกรมส่งเสริมการปกครองท้องถิ่น ที่ มท 0808.2/ ว 1095          ลงวันที่ 28 พฤษภาคม 2564          -หนังสือกระทรวงมหาดไทย ที่ มท 0810.3/ ว 7509 ลงวันที่ 7          ตุลาคม 2565</p>		
<b>งบลงทุน</b>	<b>รวม</b>	<b>500,000 บาท</b>
<b>ค่าครุภัณฑ์</b>	<b>รวม</b>	<b>500,000 บาท</b>
ครุภัณฑ์กีฬา		
จัดซื้อเครื่องออกกำลังกายกลางแจ้ง	จำนวน	500,000 บาท
<p>เพื่อจัดซื้อเครื่องออกกำลังกาย          -ตามแผนพัฒนาท้องถิ่น (พ.ศ.2566-2570) เพิ่มเติม(ฉบับที่ 2) พ          .ศ.2565 (หน้าที่ 11 ข้อ 12)</p>		

แผนงานสังคมสงเคราะห์

งานสวัสดิการสังคมและสังคมสงเคราะห์	รวม	805,000 บาท
งบบุคลากร	รวม	598,000 บาท
เงินเดือน (ฝ่ายประจำ)	รวม	598,000 บาท
เงินเดือนข้าราชการ หรือพนักงานส่วนท้องถิ่น	จำนวน	400,000 บาท
<p>-เพื่อจ่ายเป็นเงินเดือน รวมถึงเงินเลื่อนขั้นเงินเดือนประจำปีให้แก่พนักงานเทศบาล จำนวน 1 อัตรา จำนวน 12 เดือน</p> <p>-ตามพระราชบัญญัติระเบียบการบริหารงานบุคคลส่วนท้องถิ่น พ.ศ. 2542</p> <p>-แผนอัตรากำลัง 3 ปี (พ.ศ.2567 -2569) ของเทศบาลตำบลลาดขวาง (สำนักปลัดเทศบาล)</p>		
ค่าตอบแทนพนักงานจ้าง	จำนวน	168,000 บาท
<p>-เพื่อจ่ายเป็นค่าตอบแทนพนักงานจ้างตามภารกิจและพนักงานจ้างทั่วไป รวมถึงเงินปรับปรุงค่าตอบแทน จำนวน 1 อัตรา จำนวน 12 เดือน</p> <p>-ตามพระราชบัญญัติระเบียบบริหารงานบุคคลส่วนท้องถิ่น พ.ศ.2542</p> <p>-ตามแผนอัตรากำลัง 3 ปี (พ.ศ.2567-2569) ของเทศบาลตำบลลาดขวาง (สำนักปลัดเทศบาล)</p>		
เงินเพิ่มต่าง ๆ ของพนักงานจ้าง	จำนวน	30,000 บาท
<p>-เพื่อจ่ายเป็นเงินเพิ่มค่าครองชีพชั่วคราวของพนักงานจ้าง จำนวน 12 เดือน(สำนักปลัดเทศบาล)</p> <p>-ตามพระราชบัญญัติระเบียบการบริหารงานบุคคลส่วนท้องถิ่น พ.ศ.2542</p> <p>-ตามแผนอัตรากำลัง 3 ปี (พ.ศ.2567 -2569) ของเทศบาลตำบลลาดขวาง</p>		

งบดำเนินงาน	รวม	207,000 บาท
ค่าตอบแทน	รวม	82,000 บาท
ค่าตอบแทนการปฏิบัติงานนอกเวลาราชการ	จำนวน	5,000 บาท
<ul style="list-style-type: none"> <li>- เพื่อจ่ายเป็นค่าตอบแทนการปฏิบัติงานนอกเวลาราชการให้กับพนักงานเทศบาล พนักงานจ้าง ที่ได้รับคำสั่งให้ปฏิบัติงานนอกเวลาราชการ</li> <li>-ตามระเบียบกระทรวงมหาดไทย ว่าด้วยการปฏิบัติงานนอกเวลาราชการขององค์กรปกครองท้องถิ่น พ.ศ. 2559</li> <li>-หนังสือกรมส่งเสริมการปกครองท้องถิ่น ด่วนมาก ที่ มท 0808.4/ว2409 ลงวันที่ 17 พฤศจิกายน 2559 เรื่องระเบียบกระทรวงมหาดไทย ว่าด้วยการปฏิบัติงานนอกเวลาราชการขององค์กรปกครองส่วนท้องถิ่น พ.ศ. 2559 และหนังสือที่เกี่ยวข้อง ฯลฯ (สำนักปลัดเทศบาล)</li> </ul>		
ค่าเช่าบ้าน	จำนวน	72,000 บาท
<ul style="list-style-type: none"> <li>- เพื่อจ่ายเป็นค่าเช่าบ้าน ให้แก่พนักงานเทศบาลผู้มีสิทธิ์ที่ได้รับตามระเบียบว่าด้วยการนี้</li> <li>-ระเบียบกระทรวงมหาดไทย ว่าด้วยค่าเช่าบ้านของข้าราชการส่วนท้องถิ่น พ.ศ. 2548 และแก้ไขเพิ่มเติม (ฉบับที่ 4) พ.ศ. 2562</li> <li>-หนังสือกระทรวงมหาดไทย ที่ มท. 0808.2/25862 ลงวันที่ 12 ตุลาคม 2559 เรื่องหลักเกณฑ์และวิธีการเกี่ยวกับการเบิกจ่ายเงินค่าเช่าบ้านของข้าราชการส่วนท้องถิ่น (สำนักปลัดเทศบาล)</li> </ul>		
เงินช่วยเหลือการศึกษาบุตร		
เงินช่วยเหลือการศึกษาบุตรข้าราชการ/พนักงาน/ลูกจ้างประจำ	จำนวน	5,000 บาท
<ul style="list-style-type: none"> <li>- เพื่อจ่ายเป็นเงินช่วยเหลือบุตรข้าราชการ พนักงานเทศบาลที่มีสิทธิ์ได้รับการช่วยเหลือ</li> <li>-ตามระเบียบกระทรวงมหาดไทย ว่าด้วยเงินสวัสดิการเกี่ยวกับการศึกษาบุตรของพนักงานส่วนท้องถิ่น พ.ศ. 2563 (สำนักปลัดเทศบาล)</li> </ul>		

<b>ค่าใช้จ่าย</b>	<b>รวม</b>	<b>125,000 บาท</b>
รายจ่ายเพื่อให้ได้มาซึ่งบริการ		
รายจ่ายเพื่อให้ได้มาซึ่งบริการ	จำนวน	30,000 บาท
- เพื่อจ่ายเป็นค่าถ่ายเอกสาร ค่าเช่าเครื่องถ่ายเอกสาร ค่าเย็บหนังสือหรือเข้าปกหนังสือ ค่าซั๊กฟอก ค่าเช่าทรัพย์สิน ค่าธรรมเนียมต่างๆ ค่าเบี้ยประกัน ค่าใช้จ่ายในการดำเนินคดีในชั้นศาลหรืออนุญาตตุลาการ ค่าบริการกำจัดปลวก ค่าจ้างเหมาที่มีลักษณะการจ้างทำเพื่อให้ได้มาซึ่งป้ายประชาสัมพันธ์ที่ไม่มีลักษณะเป็นสิ่งก่อสร้าง ค่าติดตั้งเครื่องรับสัญญาณต่างๆ ฯลฯ ตามจำแนกงบประมาณรายจ่ายขององค์กรปกครองส่วนท้องถิ่น		
- ตามระเบียบกระทรวงมหาดไทยว่าด้วยค่าใช้จ่ายในการบริหารงานขององค์กรปกครองส่วนท้องถิ่น พ.ศ.2562		
- ระเบียบกระทรวงมหาดไทยว่าด้วยค่าใช้จ่ายในการจัดทำประกันภัยทรัพย์สินขององค์กรปกครองส่วนท้องถิ่น พ.ศ.2562 และที่แก้ไขเพิ่มเติม		
- หนังสือกระทรวงมหาดไทย ด่วนที่สุด ที่ มท 0808.2/2 7302 ลงวันที่ 30 กันยายน 2565 (สำนักปลัดเทศบาล)		

รายจ่ายเกี่ยวกับการรับรองและพิธีการ

ค่าใช้จ่ายในการประชุมราชการ

จำนวน

10,000 บาท

-เพื่อจ่ายเป็นค่าใช้จ่ายในการจัดการประชุมคณะทำงานต่างๆ ที่ได้รับแต่งตั้งตามกฎหมายระเบียบกระทรวงมหาดไทยหรือคำสั่งของเทศบาลตำบลลาดขวางที่จัดการประชุมเพื่อนำผลจากการประชุมเป็นแนวทางปฏิบัติงานของเทศบาลตำบลลาดขวางเพื่อรับทราบนโยบายในการทำงาน ประชุมชี้แจงหลักเกณฑ์ต่างๆหรือชักชวนความเข้าใจในระเบียบวิธีปฏิบัติต่างๆ รับทราบปัญหาและรับฟังปัญหาอุปสรรคหรือพิจารณาหาข้อยุติประสานงานหรือแก้ไขปัญหาคือความร่วมมือ

-ตามระเบียบกระทรวงมหาดไทยว่าด้วยการเบิกค่าใช้จ่ายในการบริหารงานขององค์กรปกครองส่วนท้องถิ่น พ.ศ.2562

-หนังสือกระทรวงมหาดไทย ที่ มท 0808.2/ว 0766 ลงวันที่ 5 กุมภาพันธ์ 2563

-หนังสือกระทรวงมหาดไทย ที่ มท 0810.3/ว1239 ลงวันที่ 21 กุมภาพันธ์ 2565

-เพื่อจ่ายเป็นค่าใช้จ่ายในการประชุมของเทศบาลตำบลลาดขวาง เพื่อจัดทำแผนชุมชนและกิจกรรมสนับสนุน การจัดการประชุมประชาคมแผนชุมชน การพัฒนาผู้นำชุมชน การดำเนินการของคณะกรรมการชุมชน สร้างเครือข่ายองค์กรชุมชนและสนับสนุนการขับเคลื่อนแผนชุมชนแบบบูรณาการเพื่อนำข้อมูลมาจัดทำเป็นแผนพัฒนาท้องถิ่น

-ตามระเบียบกระทรวงมหาดไทยว่าด้วยการจัดทำแผนและประสานแผนพัฒนาพื้นที่ในระดับอำเภอและตำบล พ.ศ.2562

-ระเบียบกระทรวงมหาดไทยว่าด้วยคณะกรรมการชุมชนของเทศบาล พ.ศ.2564 และที่แก้ไขเพิ่มเติมถึง (ฉบับที่2) พ.ศ. 2566

-ระเบียบกระทรวงมหาดไทย ที่ มท 0891.4/2856 ลงวันที่ 12 มีนาคม 2553

-ระเบียบกระทรวงมหาดไทย ที่ มท 0891.7/23402 ลงวันที่14 มิถุนายน2564

-หนังสือกรมส่งเสริมการปกครองท้องถิ่น ด่วนที่สุด ที่ มท 0810.3/249 ลงวันที่10 มกราคม 2565

-หนังสือกระทรวงมหาดไทย ที่ มท 0810.3/ว 1234 ลงวันที่ 21 กุมภาพันธ์ 2565

-หนังสือกระทรวงมหาดไทย ที่ มท 0808.3/ว 6086 ลงวันที่ 19 สิงหาคม 2565 (สำนักปลัดเทศบาล)

รายจ่ายเกี่ยวเนื่องกับการปฏิบัติราชการที่ไม่เข้าลักษณะรายจ่ายงบรายจ่ายอื่น ๆ

ค่าใช้จ่ายในการเดินทางไปราชการ	จำนวน	10,000 บาท
<p>-เพื่อจ่ายเป็นค่าใช้จ่ายในการเดินทางไปราชการในราชอาณาจักรหรือนอกอาณาจักร ให้แก่เจ้าหน้าที่ที่ได้รับอนุมัติให้เดินทางไปราชการ เช่น เบี้ยเลี้ยงเดินทาง ค่าพาหนะ ค่าเช่าที่พัก ฯลฯ</p> <p>-ตามระเบียบกระทรวงมหาดไทยว่าด้วยค่าใช้จ่ายในการเดินทางไปราชการของเจ้าหน้าที่ท้องถิ่น พ.ศ. 2555 และที่แก้ไขเพิ่มเติม</p> <p>-หนังสือกระทรวงมหาดไทย ที่ มท 0808.2/ว 4657 ลงวันที่ 30 มิถุนายน 2565 (สำนักปลัดเทศบาล)</p>		
ค่าลงทะเบียนในการฝึกอบรม	จำนวน	10,000 บาท
<p>-เพื่อเป็นค่าใช้จ่ายในการฝึกอบรมที่เทศบาลตำบลลาดขวางไม่ได้เป็นหน่วยงานจัดฝึกอบรมเอง และมีความจำเป็นต้องส่งเจ้าหน้าที่ของเทศบาลตำบลลาดขวางเข้าร่วมการฝึกอบรมกับหน่วยงานอื่น</p> <p>-ตามระเบียบกระทรวงมหาดไทยว่าด้วยค่าใช้จ่ายในการฝึกอบรม และการเข้ารับการฝึกอบรมของเจ้าหน้าที่ท้องถิ่น พ.ศ. 2557 (สำนักปลัดเทศบาล)</p>		
โครงการช่วยเหลือประชาชนตามอำนาจหน้าที่กรณีช่วยเหลือเกษตรกรผู้มีรายได้น้อย	จำนวน	10,000 บาท
<p>-เพื่อจ่ายเป็นค่าใช้จ่ายโครงการช่วยเหลือประชาชนตามอำนาจหน้าที่กรณีช่วยเหลือเกษตรกรผู้มีรายได้น้อย</p> <p>-ตามระเบียบกระทรวงมหาดไทยว่าด้วยค่าใช้จ่ายเพื่อช่วยเหลือประชาชนตามอำนาจหน้าที่ขององค์กรปกครองส่วนท้องถิ่น พ.ศ. 2560 และที่แก้ไขเพิ่มเติมถึง(ฉบับที่3) พ.ศ.2565 และอื่นๆ</p> <p>-ตามแผนพัฒนาท้องถิ่น(พ.ศ. 2566 - 2570) แก้ไขครั้งที่ 1/2567 หน้า 6 ลำดับที่ 1 (สำนักปลัดเทศบาล)</p>		

<p>โครงการช่วยเหลือประชาชนตามอำนาจหน้าที่ด้านส่งเสริมและ พัฒนาคุณภาพชีวิต</p> <ul style="list-style-type: none"> <li>- เพื่อจ่ายเป็นค่าใช้จ่ายโครงการช่วยเหลือประชาชนตามอำนาจ หน้าที่ด้านส่งเสริมและพัฒนาคุณภาพชีวิต</li> <li>-ตามระเบียบกระทรวงมหาดไทยว่าด้วยค่าใช้จ่ายเพื่อช่วยเหลือ ประชาชนตามอำนาจหน้าที่ขององค์กรปกครองส่วนท้องถิ่น พ.ศ.2560 และที่แก้ไขเพิ่มเติมถึง(ฉบับที่3)พ.ศ.2565 และอื่นๆ</li> <li>-ตามแผนพัฒนาท้องถิ่น(พ.ศ. 2566 - 2570) แก้ไขครั้งที่ 1/2567 หน้า 6 ลำดับที่ 1(สำนักปลัดเทศบาล)</li> </ul>	จำนวน	5,000 บาท
<p>โครงการส่งเสริมและพัฒนาคุณภาพชีวิตผู้ด้อยโอกาส ผู้สูงอายุ ผู้ พิการ ผู้ยากไร้ในพื้นที่</p> <ul style="list-style-type: none"> <li>- เพื่อจ่ายเป็นการส่งเสริมพัฒนาคุณภาพชีวิต ผู้ด้อยโอกาส ผู้สูง อายุ ผู้พิการ ผู้ยากไร้ในพื้นที่ตำบลลาดขวาง</li> <li>- ตามระเบียบกระทรวงมหาดไทยว่าด้วยการเบิกค่าใช้จ่ายในการ จัดงาน การจัดบริการสาธารณะ การส่งเสริมกีฬา และการแข่งขัน กีฬาขององค์กรปกครองส่วนท้องถิ่น พ.ศ.2564 และอื่นๆ</li> <li>-ตามแผนพัฒนาท้องถิ่น(พ.ศ. 2566 - 2570) แก้ไขครั้งที่1/2567 หน้า 6 ลำดับที่ 1 (สำนักปลัดเทศบาล)</li> </ul>	จำนวน	20,000 บาท
<p>โครงการอบรมส่งเสริมการพัฒนา ทักษะการประกอบอาชีพให้กับ ประชาชน</p> <ul style="list-style-type: none"> <li>- เพื่อจ่ายเป็นค่าใช้จ่ายโครงการอบรมส่งเสริมการพัฒนา ทักษะ การประกอบอาชีพให้กับประชาชน</li> <li>-ตามระเบียบกระทรวงมหาดไทยว่าด้วยการเบิกค่าใช้จ่ายในการ จัดงาน การจัดบริการสาธารณะ การส่งเสริมกีฬา และการแข่งขัน กีฬาขององค์กรปกครองส่วนท้องถิ่น พ.ศ.2564 และอื่นๆ</li> <li>-ตามแผนพัฒนาท้องถิ่น(พ.ศ. 2566 - 2570) แก้ไขครั้งที่ 1/2567 หน้า 6 ลำดับที่ 3 (สำนักปลัดเทศบาล)</li> </ul>	จำนวน	30,000 บาท

แผนงานเคหะและชุมชน

งานกำจัดขยะมูลฝอยและสิ่งปฏิกูล	รวม	5,749,300 บาท
งบบุคลากร	รวม	1,309,300 บาท
เงินเดือน (ฝ่ายประจำ)	รวม	1,309,300 บาท
ค่าตอบแทนพนักงานจ้าง	จำนวน	1,059,300 บาท

เพื่อจ่ายเป็นค่าตอบแทนพนักงานจ้างตามภารกิจและพนักงานจ้างทั่วไป รวมถึงเงินปรับปรุงค่าตอบแทน จำนวน 12 เดือน (กองสาธารณสุขและสิ่งแวดล้อม)  
 -ตามพระราชบัญญัติระเบียบบริหารงานบุคคลส่วนท้องถิ่น พ.ศ.2542  
 -ตามแผนอัตรากำลัง 3 ปี (พ.ศ.2567-2569) ของเทศบาลตำบลลาดขวาง

เงินเพิ่มต่าง ๆ ของพนักงานจ้าง	จำนวน	250,000 บาท
--------------------------------	-------	-------------

-เพื่อจ่ายเป็นเงินเพิ่มค่าครองชีพชั่วคราวของพนักงานจ้าง ตามประกาศคณะกรรมการพนักงานเทศบาลจังหวัดฉะเชิงเทรา เรื่องหลักเกณฑ์การให้พนักงานเทศบาล/ลูกจ้างและพนักงานจ้างของเทศบาลได้รับเงินเพิ่มการครองชีพชั่วคราวและเงินเพิ่มสำหรับพนักงานจ้างผู้ปฏิบัติงานที่มีลักษณะเป็นการเสี่ยงภัยต่อสุขภาพ จำนวน 12 เดือน (กองสาธารณสุขและสิ่งแวดล้อม)  
 -ตามพระราชบัญญัติระเบียบการบริหารงานบุคคลส่วนท้องถิ่น พ.ศ. 2542  
 -ตามแผนอัตรากำลัง 3 ปี (พ.ศ.2567 -2569) ของเทศบาลตำบลลาดขวาง

งบดำเนินงาน	รวม	4,440,000 บาท
ค่าตอบแทน	รวม	120,000 บาท
ค่าตอบแทนการปฏิบัติงานนอกเวลาราชการ	จำนวน	120,000 บาท

- เพื่อจ่ายเป็นค่าตอบแทนการปฏิบัติงานนอกเวลาราชการให้กับพนักงานเทศบาล พนักงานจ้าง ที่ได้รับคำสั่งให้ปฏิบัติงานนอกเวลาราชการ (กองสาธารณสุขและสิ่งแวดล้อม)
- ตามระเบียบกระทรวงมหาดไทยว่าด้วยการปฏิบัติงานนอกเวลาราชการขององค์กรปกครองท้องถิ่น พ.ศ. 2559
- ตามหนังสือกรมส่งเสริมการปกครองท้องถิ่น ด่วนมาก ที่ มท 0808.4/ว2409 ลงวันที่ 17 พฤศจิกายน 2559 เรื่องระเบียบกระทรวงมหาดไทย ว่าด้วยการปฏิบัติงานนอกเวลาราชการขององค์กรปกครองส่วนท้องถิ่น พ.ศ. 2559 และหนังสือที่เกี่ยวข้อง ฯลฯ

<b>ค่าใช้จ่าย</b>	<b>รวม</b>	<b>3,320,000 บาท</b>
-------------------	------------	----------------------

รายจ่ายเพื่อให้ได้มาซึ่งบริการ

รายจ่ายเพื่อให้ได้มาซึ่งบริการ	จำนวน	2,700,000 บาท
--------------------------------	-------	---------------

-เพื่อจ่ายเป็นค่าจ้างเหมาบริการต่าง ๆ เช่น การจัดทำป้ายประชาสัมพันธ์ แผ่นพับ ค่าถ่ายเอกสาร หารูปเล่มคู่มือ ตำราเอกสารทางวิชาการต่าง ๆ ค่าจ้างเหมาแรงงานต่าง ๆ ค่าตรวจทางห้องปฏิบัติการ ค่าตรวจทางวิทยาศาสตร์ของน้ำ อากาศ แสง เสียง ค่าใช้จ่ายในการจ้างเหมาบริษัทเอกชนกำจัดมูลฝอย ฯลฯ ตามจำแนกงบประมาณรายจ่ายขององค์กรปกครองส่วนท้องถิ่น(กองสาธารณสุขและสิ่งแวดล้อม)

-เพื่อจ่ายเป็นค่าจ้างเหมาบริการคนงานทั่วไป ปฏิบัติงานเก็บขยะมูลฝอยและสิ่งปฏิกูล เดือนละ 9,500 บาท ระยะเวลา 12 เดือน

-ระเบียบกระทรวงมหาดไทยว่าด้วยการเบิกค่าใช้จ่ายในการบริหารงานขององค์กรปกครองส่วนท้องถิ่น พ.ศ. 2562

-พระราชบัญญัติเทศบาล พ.ศ.2496 แก้ไขถึงฉบับที่ 14 พ.ศ.2562

-พระราชบัญญัติรักษาความสะอาดและความเป็นระเบียบเรียบร้อยของบ้านเมือง พ.ศ.2535 แก้ไขเพิ่มเติมถึง (ฉบับที่ 2)

พ.ศ.2560

รายจ่ายเกี่ยวเนื่องกับการปฏิบัติราชการที่ไม่เข้าลักษณะรายจ่ายงบรายจ่ายอื่น ๆ

โครงการธนาคารขยะ	จำนวน	20,000 บาท
------------------	-------	------------

-เพื่อจ่ายเป็นค่าใช้จ่ายในการฝึกอบรมตามโครงการธนาคารขยะ จัดซื้อวัสดุอุปกรณ์ต่างๆเช่นที่ใส่คัดแยกขยะเอกสารแผ่นพับป้ายประชาสัมพันธ์และอื่นๆฯลฯ(กองสาธารณสุขและสิ่งแวดล้อม)

-ระเบียบกระทรวงมหาดไทยว่าด้วยการเบิกค่าใช้จ่ายในการบริหารงานขององค์กรปกครองส่วนท้องถิ่น พ.ศ. 2562

-พระราชบัญญัติเทศบาล พ.ศ.2496 แก้ไขถึงฉบับที่ 14 พ.ศ. 2562

-ตามแผนพัฒนาท้องถิ่นพ.ศ. 2566-2570แก้ไขครั้งที่2/2567 (หน้า1ข้อ1)

<p>โครงการลอกสิ่งปฏิกูลในท่อระบายน้ำ</p> <p>เพื่อจ่ายเป็นค่าใช้จ่ายในการจ้างเหมาลอกสิ่งปฏิกูลภายในท่อระบายน้ำถนนสายหลักและตามซอยชุมชนเคหะฉะเชิงเทรา(กองสาธารณสุขและสิ่งแวดล้อม)</p> <p>-ระเบียบกระทรวงมหาดไทยว่าด้วยการเบิกค่าใช้จ่ายในการบริหารงานขององค์กรปกครองส่วนท้องถิ่น พ.ศ. 2562</p> <p>-พระราชบัญญัติกำหนดแผนและขั้นตอนการกระจายอำนาจให้แก่องค์กรปกครองส่วนท้องถิ่น พ.ศ. 2542</p> <p>-พระราชบัญญัติเทศบาล พ.ศ.2496 แก้ไขถึงฉบับที่ 14 พ.ศ.2562</p> <p>-ตามแผนพัฒนาท้องถิ่น พ.ศ. 2566-2570 เพิ่มเติม ครั้งที่ 2/2566 หน้าที่ 6 ข้อ 5</p>	จำนวน	500,000 บาท
<p>โครงการลอกสิ่งปฏิกูลในท่อระบายน้ำ ชุมชนวัดหัวเนิน</p> <p>เพื่อจ่ายเป็นค่าใช้จ่ายในการจ้างเหมาลอกสิ่งปฏิกูลในท่อระบายน้ำ ชุมชนวัดหัวเนิน (กองสาธารณสุขและสิ่งแวดล้อม)</p> <p>-ตามระเบียบกระทรวงมหาดไทยว่าด้วยการเบิกค่าใช้จ่ายในการบริหารงานขององค์กรปกครองส่วนท้องถิ่น พ.ศ.2542</p> <p>-ตามพระราชบัญญัติเทศบาล พ.ศ. 2496 แก้ไขเพิ่มเติมถึงฉบับที่ 14 พ.ศ. 2562</p> <p>-ตามแผนพัฒนาท้องถิ่น พ.ศ. (2566-2570) เพิ่มเติมครั้งที่ 1/2567 (หน้าที่ 8 ข้อที่ 1)</p>	จำนวน	100,000 บาท
<b>ค่าวัสดุ</b>	<b>รวม</b>	<b>1,000,000 บาท</b>
<p>วัสดุงานบ้านงานครัว</p> <p>-เพื่อจัดซื้อถังขยะ ถุงดำ กระจบองน้ำ กระจบุง ที่ตักผง ไม้กวาด น้ำยาทำความสะอาด และอื่นๆ ฯลฯ (กองสาธารณสุขและสิ่งแวดล้อม)</p> <p>-ตามระเบียบกระทรวงมหาดไทยว่าด้วยการเบิกค่าใช้จ่ายในการบริหารงานขององค์กรปกครองส่วนท้องถิ่น พ.ศ.2562</p> <p>-หนังสือกระทรวงมหาดไทย ที่ มท 0808.2/ว 1095 ลงวันที่ 28 พฤษภาคม 2564 เรื่อง รูปแบบและการจำแนกประเภทรายรับ - รายจ่ายประจำปีขององค์กรปกครองส่วนท้องถิ่น</p>	จำนวน	200,000 บาท

<p>วัสดุยานพาหนะและขนส่ง</p> <p>เพื่อจ่ายเป็นค่าจัดซื้อวัสดุยานพาหนะและขนส่ง เช่น แบตเตอรี่ ยางนอก ยางใน หัวเทียน อุปกรณ์ซ่อมบำรุงต่างๆ และอื่นๆ ฯลฯ (กองสาธารณสุขและสิ่งแวดล้อม)</p> <p>-ตามระเบียบกระทรวงมหาดไทยว่าด้วยการเบิกค่าใช้จ่ายในการบริหารขององค์กรปกครองส่วนท้องถิ่น พ.ศ.2562</p> <p>-หนังสือกระทรวงมหาดไทย ที่ มท 0808.2/ว 1095 ลงวันที่ 28 พฤษภาคม 2564 เรื่อง รูปแบบและการจำแนกประเภทรายรับ - รายจ่ายประจำปีขององค์กรปกครองส่วนท้องถิ่น</p>	จำนวน	150,000 บาท
<p>วัสดุเชื้อเพลิงและหล่อลื่น</p> <p>เพื่อจ่ายเป็นค่าน้ำมันเชื้อเพลิงและหล่อลื่น เช่น น้ำมันดีเซล น้ำมันเบนซิน น้ำมันเครื่อง รถบรรทุกขยะ (กองสาธารณสุขและสิ่งแวดล้อม)</p> <p>-ตามระเบียบกระทรวงมหาดไทยว่าด้วยการเบิกค่าใช้จ่ายในการบริหารงานขององค์กรปกครองส่วนท้องถิ่น พ.ศ.2562</p> <p>-หนังสือกรมส่งเสริมการปกครองท้องถิ่น ที่ มท 0808.2/ว 1095 ลงวันที่ 28 พฤษภาคม 2564</p> <p>-หนังสือกระทรวงมหาดไทย ที่ มท 0810.3/ว 7509 ลงวันที่ 7 ตุลาคม 2565</p>	จำนวน	600,000 บาท
<p>วัสดุเครื่องแต่งกาย</p> <p>เพื่อจ่ายเป็นค่าวัสดุเครื่องแต่งกาย เช่น เสื้อ กางเกง ถุงเท้า รองเท้า ถุงมือ หมวก ผ้ากันเปื้อน ชุดกันฝน ผ้าปิดปาก ฯลฯ (กองสาธารณสุขและสิ่งแวดล้อม)</p> <p>-ตามระเบียบกระทรวงมหาดไทยว่าด้วยการเบิกจ่ายค่าวัสดุเครื่องแต่งกายของเจ้าหน้าที่ท้องถิ่น พ.ศ.2560</p> <p>-หนังสือกรมส่งเสริมการปกครองท้องถิ่น ที่ มท 0808.2/ว 1095 ลงวันที่ 28 พฤษภาคม 2564</p> <p>-หนังสือกระทรวงมหาดไทย ที่ มท 0808.2/ว 2061 ลงวันที่ 29 มีนาคม 2562</p> <p>-หนังสือกระทรวงมหาดไทย ที่ มท 0810.3/ว 7509 ลงวันที่ 7 ตุลาคม 2565</p>	จำนวน	50,000 บาท

แผนงานสร้างความเข้มแข็งของชุมชน

งานบริหารทั่วไปเกี่ยวกับสร้างความเข้มแข็งของชุมชน	รวม	171,000 บาท
งบดำเนินงาน	รวม	171,000 บาท
ค่าตอบแทน	รวม	171,000 บาท
ค่าตอบแทนผู้ปฏิบัติราชการอันเป็นประโยชน์แก่องค์กรปกครองส่วนท้องถิ่น		
ค่าตอบแทนคณะกรรมการชุมชน	จำนวน	171,000 บาท
เพื่อจ่ายเป็นค่าตอบแทนคณะกรรมการชุมชนที่ได้รับการแต่งตั้ง -ตามหนังสือกระทรวงมหาดไทยด่วนที่สุดที่มท0810.7/ว3321ลง วันที่23เมษายน2566		
งานส่งเสริมและสนับสนุนความเข้มแข็งชุมชน	รวม	30,000 บาท
งบดำเนินงาน	รวม	30,000 บาท
ค่าใช้จ่าย	รวม	30,000 บาท
รายจ่ายเกี่ยวเนื่องกับการปฏิบัติราชการที่ไม่เข้าลักษณะรายจ่ายงบรายจ่ายอื่น ๆ		
โครงการสนับสนุนการดำเนินงานคณะกรรมการชุมชนของเทศบาลตำบลลาดขวาง	จำนวน	30,000 บาท
เพื่อจ่ายเป็นค่าใช้จ่ายโครงการสนับสนุนการดำเนินงานคณะกรรมการชุมชนของเทศบาลตำบลลาดขวาง -ตามระเบียบกระทรวงมหาดไทยว่าด้วยการเบิกจ่ายค่าใช้จ่ายในการจัดงาน การจัดกิจกรรมสาธารณะ การส่งเสริมกีฬา และการแข่งขันกีฬาขององค์กรปกครองส่วนท้องถิ่น และระเบียบอื่นๆ -ตามแผนพัฒนาท้องถิ่น(พ.ศ2566-2570)เพิ่มเติมครั้งที่1/2567 หน้า7ลำดับที่1		

แผนงานการศาสนา วัฒนธรรม และนันทนาการ

งานศาสนาวัฒนธรรมท้องถิ่น	รวม	190,000 บาท
งบดำเนินงาน	รวม	190,000 บาท
ค่าใช้จ่าย	รวม	190,000 บาท
รายจ่ายเกี่ยวกับการปฏิบัติราชการที่ไม่เข้าลักษณะรายจ่ายงบรายจ่ายอื่น ๆ		
โครงการกิจกรรมอนุรักษ์และส่งเสริมวัฒนธรรมประเพณีแห่งเทียนพรรษา	จำนวน	40,000 บาท
-เพื่อจ่ายเป็นค่าใช้จ่ายในโครงการอนุรักษ์และส่งเสริมวัฒนธรรมประเพณีแห่งเทียนพรรษา		
- ตามระเบียบกระทรวงมหาดไทยว่าด้วยการเบิกค่าใช้จ่ายในการจัดงาน การจัดกิจกรรมสาธารณะ การส่งเสริมกีฬาและการแข่งขันกีฬาขององค์กรปกครองส่วนท้องถิ่น พ.ศ.2564 (กองการศึกษา)		
โครงการปฏิบัติธรรมบวชชีพร้าหมและสามเณรให้กับเด็ก เยาวชน และประชาชน	จำนวน	10,000 บาท
-เพื่อจ่ายเป็นค่าใช้จ่ายในโครงการจัดกิจกรรมส่งเสริมการปฏิบัติธรรมของเด็กเยาวชนและประชาชน		
-ตามระเบียบกระทรวงมหาดไทยว่าด้วยการเบิกค่าใช้จ่ายในการจัดงาน การจัดกิจกรรมสาธารณะ การส่งเสริมกีฬา และการแข่งขันกีฬาขององค์กรปกครองส่วนท้องถิ่น พ.ศ. 2564		
-ตามแผนพัฒนาท้องถิ่น(พ.ศ.2566-2570) แก้ไข ครั้งที่1/2567 หน้าที่ 62 ลำดับที่ 4 (กองการศึกษา)		
โครงการร่วมกิจกรรมในพิธีชบวนแห่หลวงพ้อโสธรทางบก	จำนวน	40,000 บาท
-เพื่อจ่ายเป็นค่าใช้จ่ายในโครงการร่วมกิจกรรมในพิธีชบวนแห่หลวงพ้อโสธรทางบก		
-ตามระเบียบกระทรวงมหาดไทยว่าด้วยการเบิกค่าใช้จ่ายในการจัดงาน การจัดกิจกรรมสาธารณะ การส่งเสริมกีฬาและการแข่งขันกีฬาขององค์กรปกครองส่วนท้องถิ่น พ.ศ. 2564		
-ตามแผนพัฒนาท้องถิ่น(พ.ศ.2566-2570) แก้ไข ครั้งที่1/2567 หน้าที่ 62 ลำดับที่ 5 (กองการศึกษา)		

โครงการอนุรักษ์ส่งเสริมวัฒนธรรมประเพณีลอยกระทง	จำนวน	100,000 บาท
-เพื่อจ่ายเป็นค่าใช้จ่ายในโครงการอนุรักษ์ส่งเสริมวัฒนธรรมประเพณีลอยกระทง		
-ตามระเบียบกระทรวงมหาดไทยว่าด้วยการเบิกค่าใช้จ่ายในการจัดงาน การจัดกิจกรรมสาธารณะ การส่งเสริมกีฬาและการแข่งขันกีฬาขององค์กรปกครองส่วนท้องถิ่น พ.ศ. 2564		
-ตามแผนพัฒนาท้องถิ่น(พ.ศ.2566-2570) แก้ไข ครั้งที่1/2567 หน้าที่ 6 ลำดับที่ 1 (กองการศึกษา)		

#### แผนงานอุตสาหกรรมและการโยธา

งานบริหารทั่วไปเกี่ยวกับอุตสาหกรรมและการโยธา	รวม	2,671,100 บาท
งบบุคลากร	รวม	1,734,300 บาท
เงินเดือน (ฝ่ายประจำ)	รวม	1,734,300 บาท
เงินเดือนข้าราชการ หรือพนักงานส่วนท้องถิ่น	จำนวน	1,220,800 บาท
-เพื่อจ่ายเป็นเงินเดือน รวมถึงเงินเลื่อนขั้นเงินเดือนประจำปีให้แก่พนักงานเทศบาล จำนวน 4 อัตรา จำนวน 12 เดือน (กองช่าง)		
-ตามพระราชบัญญัติระเบียบการบริหารงานบุคคลส่วนท้องถิ่น พ.ศ. 2542		
-ตามแผนอัตรากำลัง 3 ปี (พ.ศ.2567 -2569) ของเทศบาลตำบลลาดขวาง		
เงินประจำตำแหน่ง	จำนวน	78,000 บาท
-เพื่อจ่ายเป็นเงินประจำตำแหน่งรายเดือนให้แก่พนักงานเทศบาลผู้มีสิทธิ จำนวน 3 อัตรา จำนวน 12 เดือน (กองช่าง)		
-ตามพระราชบัญญัติระเบียบบริหารงานบุคคลส่วนท้องถิ่น พ.ศ.2542		
-ตามแผนอัตรากำลัง 3 ปี (พ.ศ.2567 - 2569) ของเทศบาลตำบลลาดขวาง		

ค่าตอบแทนพนักงานจ้าง	จำนวน	387,500 บาท
<p>-เพื่อจ่ายเป็นค่าตอบแทนพนักงานจ้างตามภารกิจ จำนวน 1 อัตราและพนักงานจ้างทั่วไป จำนวน 2 อัตรา รวมถึงเงินปรับปรุงค่าตอบแทน จำนวน 12 เดือน (กองช่าง)</p> <p>-ตามพระราชบัญญัติระเบียบบริหารงานบุคคลส่วนท้องถิ่น พ.ศ. 2542</p> <p>-ตามแผนอัตรากำลัง 3 ปี (พ.ศ.2567-2569) ของเทศบาลตำบลลาดขวาง</p>		
เงินเพิ่มต่าง ๆ ของพนักงานจ้าง	จำนวน	48,000 บาท
<p>-เพื่อจ่ายเป็นเงินเพิ่มค่าครองชีพชั่วคราวของพนักงานจ้าง จำนวน 2 อัตรา จำนวน 12 เดือน (กองช่าง)</p> <p>-ตามพระราชบัญญัติระเบียบการบริหารงานบุคคลส่วนท้องถิ่น พ.ศ. 2542</p> <p>-ตามแผนอัตรากำลัง 3 ปี (พ.ศ.2567 -2569) ของเทศบาลตำบลลาดขวาง</p>		
<b>งบดำเนินงาน</b>	<b>รวม</b>	<b>846,000 บาท</b>
<b>ค่าตอบแทน</b>	<b>รวม</b>	<b>121,000 บาท</b>
ค่าตอบแทนการปฏิบัติงานนอกเวลาราชการ	จำนวน	5,000 บาท
<p>-เพื่อจ่ายเป็นค่าตอบแทนการปฏิบัติงานนอกเวลาราชการให้กับพนักงานเทศบาล พนักงานจ้าง ที่ได้รับคำสั่งให้ปฏิบัติงานนอกเวลาราชการ</p> <p>-ตามระเบียบกระทรวงมหาดไทย ว่าด้วยการปฏิบัติงานนอกเวลาราชการขององค์กรปกครองส่วนท้องถิ่น พ.ศ. 2559</p> <p>-หนังสือกรมส่งเสริมการปกครองท้องถิ่น ด่วนมาก ที่ มท 0808.4/ว2409 ลงวันที่ 17 พฤศจิกายน 2559 เรื่องระเบียบกระทรวงมหาดไทย ว่าด้วยการปฏิบัติงานนอกเวลาราชการขององค์กรปกครองส่วนท้องถิ่น พ.ศ. 2559 และหนังสือที่เกี่ยวข้อง ฯลฯ (กองช่าง)</p>		

ค่าเช่าบ้าน	จำนวน	64,000 บาท
<p>-เพื่อจ่ายเป็นค่าเช่าบ้าน ให้แก่พนักงานเทศบาลผู้มีสิทธิที่ได้รับตามระเบียบว่าด้วยการนี้ (กองช่าง)</p> <p>-ระเบียบกระทรวงมหาดไทย ว่าด้วยค่าเช่าบ้านของข้าราชการส่วนท้องถิ่น พ.ศ. 2548 และแก้ไขเพิ่มเติม (ฉบับที่ 4) พ.ศ. 2562</p> <p>-หนังสือกระทรวงมหาดไทย ที่ มท. 0808.2/ว5862 ลงวันที่ 12 ตุลาคม 2559 เรื่องหลักเกณฑ์และวิธีการเกี่ยวกับการเบิกจ่ายเงินค่าเช่าบ้านของข้าราชการส่วนท้องถิ่น</p>		

#### เงินช่วยเหลือการศึกษาบุตร

เงินช่วยเหลือการศึกษาบุตรข้าราชการ/พนักงาน/ลูกจ้างประจำ	จำนวน	52,000 บาท
<p>-เพื่อจ่ายเป็นเงินช่วยเหลือบุตรข้าราชการ พนักงานเทศบาลที่มีสิทธิได้รับการช่วยเหลือตามระเบียบ</p> <p>-ตามระเบียบกระทรวงมหาดไทย ว่าด้วยเงินสวัสดิการเกี่ยวกับการศึกษาบุตรของพนักงานส่วนท้องถิ่น พ.ศ. 2563 (กองช่าง)</p>		

<b>ค่าใช้จ่าย</b>	<b>รวม</b>	<b>380,000 บาท</b>
รายจ่ายเพื่อให้ได้มาซึ่งบริการ		
รายจ่ายเพื่อให้ได้มาซึ่งบริการ	จำนวน	300,000 บาท
-เพื่อจ่ายเป็นค่าถ่ายเอกสาร ค่าเช่าเครื่องถ่ายเอกสาร ค่าเย็บหนังสือหรือเข้าปกหนังสือ ค่าซักรีด ค่าเช่าทรัพย์สิน ค่าธรรมเนียมต่างๆ ค่าเบี้ยประกัน ค่าใช้จ่ายในการดำเนินคดีในชั้นศาลหรืออนุญาโตตุลาการ ค่าบริการกำจัดปลวก ค่าจ้างเหมาที่มีลักษณะการจ้างทำให้ได้มาซึ่งป้ายประชาสัมพันธ์ที่ไม่มีลักษณะเป็นสิ่งก่อสร้าง ค่าติดตั้งเครื่องรับสัญญาณต่างๆ ฯลฯ ตามจำแนกงบประมาณรายจ่ายขององค์กรปกครองส่วนท้องถิ่น (กองช่าง)		
-เพื่อจ่ายเป็นค่าจ้างเหมาบริการคนงานทั่วไป ปฏิบัติงานในด้านเอกสารและงานอื่นๆที่ได้รับมอบหมาย จำนวน 2 ราย เดือนละ 9,000 บาท ระยะเวลา 12 เดือน เป็นเงิน 216,000 บาท		
-ตามระเบียบกระทรวงมหาดไทยว่าด้วยค่าบริหารงานขององค์กรปกครองส่วนท้องถิ่น พ.ศ.2562		
-ระเบียบกระทรวงมหาดไทยว่าด้วยค่าใช้จ่ายในการจัดทำประกันภัยทรัพย์สินขององค์กรปกครองส่วนท้องถิ่น พ.ศ.2562 และ ที่แก้ไขเพิ่มเติม		
-หนังสือกระทรวงมหาดไทย ด่วนที่สุด ที่ มท 0808.2/ว 7302 ลงวันที่ 30 กันยายน 2565		
รายจ่ายเกี่ยวเนื่องกับการปฏิบัติราชการที่ไม่เข้าลักษณะรายจ่ายงบรายจ่ายอื่น ๆ		
ค่าเดินทางไปราชการ	จำนวน	30,000 บาท
-เพื่อจ่ายเป็นค่าใช้จ่ายในการเดินทางไปราชการในราชอาณาจักรหรือนอกอาณาจักร ให้แก่เจ้าหน้าที่ที่ได้รับอนุมัติให้เดินทางไปราชการ เช่น เบี้ยเลี้ยงเดินทาง ค่าพาหนะ ค่าเช่าที่พัก ฯลฯ		
-ตามระเบียบกระทรวงมหาดไทยว่าด้วยค่าใช้จ่ายในการเดินทางไปราชการของเจ้าหน้าที่ท้องถิ่น พ.ศ.2555 และที่แก้ไขเพิ่มเติม		
-หนังสือกระทรวงมหาดไทย ที่ มท 0808.2/ว 4657 ลงวันที่ 30 มิถุนายน 2565 (กองช่าง)		

<p>ค่าลงทะเบียนในการฝึกอบรม</p> <p>-เพื่อเป็นค่าใช้จ่ายในการฝึกอบรมที่เทศบาลตำบลลาดขวางไม่ได้เป็นหน่วยงานจัดฝึกอบรมเอง และมีความจำเป็นต้องส่งเจ้าหน้าที่ของเทศบาลตำบลลาดขวางเข้าร่วมการฝึกอบรมกับหน่วยงานอื่น</p> <p>-ตามระเบียบกระทรวงมหาดไทยว่าด้วยค่าใช้จ่ายในการฝึกอบรม และการเข้ารับการฝึกอบรมของเจ้าหน้าที่ท้องถิ่นพ.ศ.2557 (กองช่าง)</p>	จำนวน	50,000 บาท
<b>ค่าวัสดุ</b>	<b>รวม</b>	<b>345,000 บาท</b>
<p>วัสดุสำนักงาน</p> <p>-เพื่อจ่ายเป็นค่าวัสดุสำนักงาน เช่น กระดาษ ปากกา แฟ้ม สิ่งพิมพ์ที่ได้จากการซื้อ ธงชาติ อื่นๆทุกชนิดฯลฯ (กองช่าง)</p> <p>-ตามระเบียบกระทรวงมหาดไทยว่าด้วยการเบิกค่าใช้จ่ายในการบริหารงานขององค์กรปกครองส่วนท้องถิ่น พ.ศ. 2562</p> <p>-หนังสือกรมส่งเสริมการปกครองท้องถิ่น ที่ มท 0808.2/ ว 1095 ลงวันที่ 28 พฤษภาคม 2564</p> <p>-หนังสือกระทรวงมหาดไทย ที่ มท 0810.3/ ว 7509 ลงวันที่ 7 ตุลาคม 2565</p>	จำนวน	50,000 บาท
<p>วัสดุงานบ้านงานครัว</p> <p>-เพื่อจ่ายเป็นค่าวัสดุงานบ้านงานครัว โดยสภาพไม่คงทน หรือเปลี่ยนสภาพไปในระยะเวลาอันสั้น ได้แก่ หม้อ กระทะ กะละมัง ตะหลิว กรอบ รูป มัด ถัง ถาด แก้วน้ำ จานรอง ถ้วยชาม ซ้อนส้อม กระจุกเงิน กระทิกน้ำร้อน กระทิกน้ำแข็ง ถังน้ำ ผงซักฟอก สบู่ น้ำยาดับกลิ่น แปรง ไม้กวาด น้ำจืดที่ซื้อจากเอกชน ฯลฯ</p> <p>-ตามระเบียบกระทรวงมหาดไทยว่าด้วยการเบิกค่าใช้จ่ายในการบริหารงานขององค์กรปกครองส่วนท้องถิ่น พ.ศ.2562</p> <p>-หนังสือกระทรวงมหาดไทย ที่ มท 0808.2/ว1095 ลงวันที่ 28 พฤษภาคม 2564 เรื่อง รูปแบบและการจำแนกประเภทรายรับ - รายจ่ายประจำปีขององค์กรปกครองส่วนท้องถิ่น (กองช่าง)</p>	จำนวน	10,000 บาท

<p>วัสดุยานพาหนะและขนส่ง</p> <p>-เพื่อจ่ายเป็นค่าจัดซื้อวัสดุยานพาหนะและขนส่ง เช่น แบตเตอรี่ ยางนอก ยางใน หัวเทียน อุปกรณ์ซ่อมบำรุงต่างๆ และ อื่นๆ ฯลฯ (กองช่าง)</p> <p>-ตามระเบียบกระทรวงมหาดไทยว่าด้วยการเบิกค่าใช้จ่ายในการบริหารงานขององค์กรปกครองส่วนท้องถิ่น พ.ศ. 2562</p> <p>-หนังสือกระทรวงมหาดไทย ที่ มท 0808.2/ว 1095 ลงวันที่ 28 พฤษภาคม 2564 เรื่อง รูปแบบและการจำแนกประเภทรายรับ - รายจ่ายประจำปีขององค์กรปกครองส่วนท้องถิ่น</p>	จำนวน	60,000 บาท
<p>วัสดุเชื้อเพลิงและหล่อลื่น</p> <p>-เพื่อจ่ายเป็นค่าวัสดุเชื้อเพลิงและหล่อลื่น เช่น น้ำมันเชื้อเพลิง น้ำมันเครื่องน้ำมันเกียร์ ฯลฯ รถยนต์ส่วนบุคคล เครื่องตัดหญ้า เลื่อยยนต์</p> <p>เรือท้องแบนไฟเบอร์กลาสและอื่นๆ (กองช่าง)</p> <p>-ตามระเบียบกระทรวงมหาดไทยว่าด้วยการเบิกค่าใช้จ่ายในการบริหารงานขององค์กรปกครองส่วนท้องถิ่น พ.ศ.2562</p> <p>-หนังสือกรมส่งเสริมการปกครองท้องถิ่น ที่ มท 0808.2/ว 1095 ลงวันที่ 28 พฤษภาคม 2564</p> <p>-หนังสือกระทรวงมหาดไทย ที่ มท 0810.3/ว 7509 ลงวันที่ 7 ตุลาคม 2565</p>	จำนวน	90,000 บาท
<p>วัสดุการเกษตร</p> <p>-เพื่อจ่ายเป็นค่าจัดซื้อสารเคมีป้องกัน และกำจัดวัชพืช กระจายๆ ฯลฯ (กองช่าง)</p> <p>-ตามระเบียบกระทรวงมหาดไทยว่าด้วยการเบิกค่าใช้จ่ายในการบริหารงานขององค์กรปกครองส่วนท้องถิ่น พ.ศ. 2562</p> <p>-หนังสือกรมส่งเสริมการปกครองท้องถิ่น ที่ มท 0808.2/ว 1095 ลงวันที่ 28 พฤษภาคม 2564</p> <p>-หนังสือกระทรวงมหาดไทย ที่ มท 0810.3/ว7509 ลงวันที่ 7 ตุลาคม 2565</p>	จำนวน	80,000 บาท

วัสดุคอมพิวเตอร์	จำนวน	55,000 บาท
<p>-เพื่อจ่ายเป็นค่าวัสดุคอมพิวเตอร์ อุปกรณ์บันทึกข้อมูล ฮาร์ดดิสก์ ไดรฟ์ ซีดีรอมไดรฟ์ แผ่นกรองแสง แป้นพิมพ์ เมมโมรี่ชิป แผ่นวงจรอิเล็กทรอนิกส์ เเราเตอร์ ฯลฯ</p> <p>-ตามระเบียบกระทรวงมหาดไทยว่าด้วยการเบิกค่าใช้จ่ายในการบริหารงานขององค์กรปกครองส่วนท้องถิ่น พ.ศ.2562</p> <p>-หนังสือกระทรวงมหาดไทย ที่ มท 0808.2/ว 1095 ลงวันที่ 28 พฤษภาคม 2564 เรื่อง รูปแบบและการจำแนกประเภทรายรับ - รายจ่ายประจำปีขององค์กรปกครองส่วนท้องถิ่น(กองช่าง)</p>		
<b>งบลงทุน</b>	<b>รวม</b>	<b>90,800 บาท</b>
<b>ค่าครุภัณฑ์</b>	<b>รวม</b>	<b>90,800 บาท</b>
ครุภัณฑ์สำนักงาน		
ตู้เหล็กเก็บเอกสารชนิดบานเลื่อน 2 บาน	จำนวน	13,200 บาท
<p>-จัดซื้อตู้เก็บเอกสารชนิดบานเลื่อน 2 บาน จำนวน 2 ตู้</p> <p>-เป็นครุภัณฑ์ที่ไม่มีกำหนดไว้ในบัญชีราคามาตรฐานครุภัณฑ์ของหน่วยงานรัฐ</p> <p>-ตั้งงบประมาณรายจ่ายครุภัณฑ์ ตามราคาท้องถิ่นเพื่อใช้ในการปฏิบัติงานของเจ้าหน้าที่</p> <p>-เป็นไปตามหนังสือกรมส่งเสริมการปกครองท้องถิ่น ที่ มท0808.2 /ว 1095 ลงวันที่ 28 พฤษภาคม 2564</p> <p>-หนังสือกระทรวงมหาดไทย ที่ มท 0808.2/ว 1989 ลงวันที่ 22 มิถุนายน 2552</p> <p>-หนังสือกระทรวงมหาดไทย ที่ มท 0810.3/ว 7509 ลงวันที่ 7 ตุลาคม 2565</p> <p>-แผนพัฒนาท้องถิ่น พ.ศ.2566-2570 เพิ่มเติม ครั้งที่ 1/2567 (หน้าที่ 31ข้อ2) (กองช่าง)</p>		
ตู้เหล็กแบบ 2 บาน	จำนวน	13,200 บาท
<p>-จัดซื้อตู้เหล็กแบบ 2 บาน จำนวน 2 ตู้ (กองช่าง)</p> <p>-ตามบัญชีราคามาตรฐานครุภัณฑ์ ของสำนักงานงบประมาณ ฉบับเดือนธันวาคม 2566</p> <p>-แผนพัฒนาท้องถิ่น พ.ศ. 2566-2570 เพิ่มเติม ครั้งที่1/2566 (หน้า 31 ข้อ1)</p>		

## ครุภัณฑ์การเกษตร

เครื่องสูบน้ำแบบหอยโข่งมอเตอร์ไฟฟ้า	จำนวน	17,200 บาท
-------------------------------------	-------	------------

-เพื่อจ่ายเป็นค่าจัดซื้อเครื่องสูบน้ำแบบหอยโข่งมอเตอร์ไฟฟ้า

-สูบน้ำได้ 1,130 ลิตร/นาที จำนวน 1 เครื่อง

-ตามบัญชีราคามาตรฐานครุภัณฑ์ สำนักงานประมงฉบับ  
เดือน ธันวาคม 2566

-ตามแผนพัฒนาท้องถิ่น (พ.ศ.2566-2570)เพิ่มเติม  
ครั้งที่1/2567 หน้าที่ 29 ลำดับที่ 1 (กองช่าง)

## ครุภัณฑ์โรงงาน

เครื่องเจียรตัด แบบมือถือ ขนาด 9 นิ้ว	จำนวน	6,400 บาท
---------------------------------------	-------	-----------

เครื่องเจียรตัด แบบมือถือ ขนาด 9 นิ้ว

เพื่อจ่ายเป็นค่าจัดซื้อเครื่องเจียรตัด แบบมือถือ ขนาด 9

นิ้ว จำนวน 1 เครื่อง

-ตามบัญชีราคามาตรฐานครุภัณฑ์ สำนักงานประมงฉบับ  
เดือน ธันวาคม 2566

-ตามแผนพัฒนาท้องถิ่น (พ.ศ.2566-2570)เพิ่มเติม  
ครั้งที่1/2567 หน้าที่ 30 ลำดับที่ 1 (กองช่าง)

เลื่อยวงเดือนไฟฟ้า แบบมือถือ ขนาด 9 นิ้ว	จำนวน	6,300 บาท
--	-------	-----------

เพื่อจ่ายเป็นค่าจัดซื้อเลื่อยวงเดือนไฟฟ้า แบบมือถือ ขนาด 9 นิ้ว

จำนวน 1 เครื่อง

-ตามบัญชีราคามาตรฐานครุภัณฑ์ สำนักงานประมงฉบับ  
เดือน ธันวาคม 2566

-ตามแผนพัฒนาท้องถิ่น (พ.ศ.2566-2570)เพิ่มเติม  
ครั้งที่1/2567 หน้าที่ 30 ลำดับที่ 2 (กองช่าง)

## ครุภัณฑ์คอมพิวเตอร์หรืออิเล็กทรอนิกส์

เครื่องคอมพิวเตอร์สำหรับงานประมวลผล แบบที่2 (จอแสดงภาพ ขนาดไม่น้อยกว่า 19 นิ้ว)	จำนวน	32,000 บาท
<p>-เพื่อจ่ายเป็นค่าจัดซื้อเครื่องคอมพิวเตอร์ สำหรับงานประมวลผล แบบที่2 (จอแสดงภาพขนาดไม่น้อยกว่า19นิ้ว) จำนวน 1 เครื่อง</p> <p>-เป็นครุภัณฑ์ตั้งจ่ายตามเกณฑ์ราคากลางและคุณลักษณะพื้นฐาน การจัดหาอุปกรณ์และระบบคอมพิวเตอร์ ฉบับเดือน มีนาคม 2566</p> <p>-ตามแผนพัฒนาท้องถิ่น(พ.ศ.2566-2570)เพิ่มเติมครั้งที่ 1/2567 หน้าที่27ลำดับที่1 (กองช่าง)</p>		
เครื่องสำรองไฟฟ้า 800 VA	จำนวน	2,500 บาท
<p>- เพื่อจ่ายเป็นค่าจัดซื้อเครื่องสำรองไฟ ขนาด 800 VA จำนวน 1 เครื่อง</p> <p>- มีกำลังไฟขาออกไม่น้อยกว่า 800VA (480 Watts)</p> <p>- ตามเกณฑ์ราคากลางและคุณลักษณะพื้นฐานการจัดหาอุปกรณ์ และระบบคอมพิวเตอร์ของกระทรวงดิจิทัลเพื่อเศรษฐกิจและ สังคมฉบับเดือนมีนาคม 2566</p> <p>- ตามแผนพัฒนาท้องถิ่น (พ.ศ.2566-2570) เพิ่มเติมครั้ง ที่ 1/2567 หน้าที่ 27 ลำดับที่ 2 (กองช่าง)</p>		
<b>งานก่อสร้าง</b>	<b>รวม</b>	<b>5,468,900 บาท</b>
<b>งบบุคลากร</b>	<b>รวม</b>	<b>508,500 บาท</b>
<b>เงินเดือน (ฝ่ายประจำ)</b>	<b>รวม</b>	<b>508,500 บาท</b>
เงินเดือนข้าราชการ หรือพนักงานส่วนท้องถิ่น	จำนวน	340,500 บาท
<p>-เพื่อจ่ายเป็นเงินเดือนรวมถึงเงินเลื่อนขั้นเงินเดือนประจำปีให้แก่ พนักงานเทศบาล จำนวน 2 อัตรา จำนวน 12 เดือน (กองช่าง)</p> <p>-ตามพระราชบัญญัติระเบียบการบริหารงานบุคคลส่วนท้องถิ่น พ.ศ. 2542</p> <p>-ตามแผนอัตรากำลัง 3 ปี (พ.ศ.2567 -2569) ของเทศบาลตำบล ลาดขวาง</p>		

เงินประจำตำแหน่ง	จำนวน	36,000 บาท
<p>-เพื่อจ่ายเป็นเงินประจำตำแหน่งรายเดือนให้แก่พนักงานเทศบาล ผู้มีสิทธิ จำนวน 2 อัตรา จำนวน 12 เดือน (กองช่าง)</p> <p>-ตามพระราชบัญญัติระเบียบบริหารงานบุคคลส่วนท้องถิ่น พ.ศ.2542</p> <p>-ตามแผนอัตรากำลัง 3 ปี (พ.ศ.2567 - 2569) ของเทศบาลตำบล ลาดขวาง</p>		
ค่าตอบแทนพนักงานจ้าง	จำนวน	108,000 บาท
<p>เพื่อจ่ายเป็นค่าตอบแทนพนักงานจ้างตามภารกิจและพนักงานจ้าง ทั่วไป รวมถึงเงินปรับปรุงค่าตอบแทน จำนวน 1 อัตรา จำนวน 12 เดือน (กองช่าง)</p> <p>-ตามพระราชบัญญัติระเบียบบริหารงานบุคคลส่วนท้องถิ่น พ.ศ.2542</p> <p>-ตามแผนอัตรากำลัง 3 ปี (พ.ศ.2567-2569) ของเทศบาลตำบล ลาดขวาง</p>		
เงินเพิ่มต่าง ๆ ของพนักงานจ้าง	จำนวน	24,000 บาท
<p>เพื่อจ่ายเป็นเงินเพิ่มค่าครองชีพชั่วคราวของพนักงานจ้าง จำนวน 1 อัตรา จำนวน 12 เดือน (กองช่าง)</p> <p>-ตามพระราชบัญญัติระเบียบการบริหารงานบุคคลส่วนท้องถิ่น พ.ศ. 2542</p>		

งบดำเนินงาน	รวม	2,549,000 บาท
ค่าตอบแทน	รวม	49,000 บาท
ค่าตอบแทนการปฏิบัติงานนอกเวลาราชการ	จำนวน	5,000 บาท
<p>-เพื่อจ่ายเป็นค่าตอบแทนการปฏิบัติงานนอกเวลาราชการให้กับพนักงานเทศบาล พนักงานจ้าง ที่ได้รับคำสั่งให้ปฏิบัติงานนอกเวลาราชการ</p> <p>-ตามระเบียบกระทรวงมหาดไทย ว่าด้วยการปฏิบัติงานนอกเวลาราชการขององค์กรปกครองส่วนท้องถิ่น พ.ศ. 2559</p> <p>-หนังสือกรมส่งเสริมการปกครองท้องถิ่น ด่วนมาก ที่ มท 0808.4/32409 ลงวันที่ 17 พฤศจิกายน 2559 เรื่องระเบียบกระทรวงมหาดไทย ว่าด้วยการปฏิบัติงานนอกเวลาราชการขององค์กรปกครองส่วนท้องถิ่น พ.ศ. 2559 และหนังสือที่เกี่ยวข้อง ฯลฯ (กองช่าง)</p>		
ค่าเช่าบ้าน	จำนวน	28,000 บาท
<p>-เพื่อจ่ายเป็นค่าเช่าบ้าน ให้แก่พนักงานเทศบาลผู้มีสิทธิ์ที่ได้รับตามระเบียบว่าด้วยการนี้ (กองช่าง)</p> <p>-ระเบียบกระทรวงมหาดไทย ว่าด้วยค่าเช่าบ้านของข้าราชการส่วนท้องถิ่น พ.ศ. 2548 และแก้ไขเพิ่มเติม (ฉบับที่ 4) พ.ศ. 2562</p> <p>-หนังสือกระทรวงมหาดไทย ที่ มท. 0808.2/ว5862 ลงวันที่ 12 ตุลาคม 2559 เรื่องหลักเกณฑ์และวิธีการเกี่ยวกับการเบิกจ่ายเงินค่าเช่าบ้านของข้าราชการส่วนท้องถิ่น</p>		
เงินช่วยเหลือการศึกษาบุตร		
เงินช่วยเหลือการศึกษาบุตรข้าราชการ/พนักงาน/ลูกจ้างประจำ	จำนวน	16,000 บาท
<p>-เพื่อจ่ายเป็นเงินช่วยเหลือบุตรข้าราชการ พนักงานเทศบาล ที่มีสิทธิ์ได้รับการช่วยเหลือตามระเบียบฯ</p> <p>-ตามระเบียบกระทรวงมหาดไทย ว่าด้วยเงินสวัสดิการเกี่ยวกับการศึกษาบุตรของพนักงานส่วนท้องถิ่น พ.ศ. 2563 (กองช่าง)</p>		

<b>ค่าใช้จ่าย</b>	<b>รวม</b>	<b>1,360,000 บาท</b>
รายจ่ายเพื่อให้ได้มาซึ่งบริการ		
รายจ่ายเพื่อให้ได้มาซึ่งบริการ	จำนวน	1,300,000 บาท
-เพื่อจ่ายเป็นค่าถ่ายเอกสาร ค่าเช่าเครื่องถ่ายเอกสาร ค่าเย็บหนังสือหรือเข้าปกหนังสือ ค่าซักรีด ค่าเช่าทรัพย์สิน ค่าธรรมเนียมต่างๆ ค่าเบี้ยประกัน ค่าใช้จ่ายในการดำเนินคดีในชั้นศาลหรืออนุญาตต่อศาล ค่าบริการกำจัดปลวก ค่าจ้างเหมาที่มีลักษณะการจ้างทำเพื่อให้ได้มาซึ่งป้ายประชาสัมพันธ์ที่ไม่มีลักษณะเป็นสิ่งก่อสร้าง ค่าติดตั้งเครื่องรับสัญญาณต่างๆ ฯลฯตามจำแนกงบประมาณรายจ่ายขององค์กรปกครองส่วนท้องถิ่น		
-เพื่อจ่ายเป็นค่าจ้างเหมาบริการคนงานทั่วไป ปฏิบัติงานในด้านเอกสารและงานอื่นๆที่ได้รับมอบหมาย จำนวน 11 ราย เดือนละ 9,000 บาท ระยะเวลา 12 เดือน เป็นเงิน 1,188,000 บาท (กองช่าง)		
-ตามระเบียบกระทรวงมหาดไทยว่าด้วยการเบิกค่าใช้จ่ายในการบริหารงานขององค์กรปกครองส่วนท้องถิ่น พ.ศ.2562		
-ระเบียบกระทรวงมหาดไทยว่าด้วยค่าใช้จ่ายในการจัดทำประกันภัยทรัพย์สินขององค์กรปกครองส่วนท้องถิ่น พ.ศ.2562 และ ที่แก้ไขเพิ่มเติม		
-หนังสือกระทรวงมหาดไทย ด่วนที่สุด ที่ มท 0808.2/ว 7302 ลงวันที่ 30 กันยายน 2565		
รายจ่ายเกี่ยวเนื่องกับการปฏิบัติราชการที่ไม่เข้าลักษณะรายจ่ายงบรายจ่ายอื่น ๆ		
ค่าเดินทางไปราชการ	จำนวน	30,000 บาท
-เพื่อจ่ายเป็นค่าใช้จ่ายในการเดินทางไปราชการ ในราชอาณาจักรหรือนอกราชอาณาจักร ให้แก่เจ้าหน้าที่ ที่ได้รับอนุมัติให้เดินทางไปราชการ เช่น เบี้ยเลี้ยงเดินทาง ค่าพาหนะ ค่าเช่าที่พัก ฯลฯ		
-ตามระเบียบกระทรวงมหาดไทยว่าด้วยค่าใช้จ่ายในการเดินทางไปราชการของเจ้าหน้าที่ท้องถิ่น พ.ศ.2555 และที่แก้ไขเพิ่มเติม		
-หนังสือกระทรวงมหาดไทย ที่ มท 0808.2/ว 4657 ลงวันที่ 30 มิถุนายน 2565 (กองช่าง)		

ค่าลงทะเบียนในการฝึกอบรม	จำนวน	30,000 บาท
<p>-เพื่อเป็นค่าใช้จ่ายในการฝึกอบรมที่เทศบาลตำบลลาดขวางไม่ได้เป็นหน่วยงานจัดฝึกอบรมเอง และมีความจำเป็นต้องส่งเจ้าหน้าที่ของเทศบาลตำบลลาดขวางเข้าร่วมการฝึกอบรมกับหน่วยงานอื่น</p> <p>-ตามระเบียบกระทรวงมหาดไทยว่าด้วยค่าใช้จ่ายในการฝึกอบรม และการเข้ารับการฝึกอบรมของเจ้าหน้าที่ท้องถิ่นพ.ศ.2557 (กองช่าง)</p>		
<b>ค่าวัสดุ</b>	<b>รวม</b>	<b>1,140,000 บาท</b>
วัสดุไฟฟ้าและวิทยุ	จำนวน	500,000 บาท
<p>-เพื่อจ่ายเป็นค่าจัดซื้อวัสดุไฟฟ้า หลอดไฟฟ้า สายไฟฟ้า อุปกรณ์ต่างๆ และอื่นๆ ฯลฯ</p> <p>-ตามระเบียบกระทรวงมหาดไทยว่าด้วยการเบิกค่าใช้จ่ายในการบริหารงานขององค์กรปกครองส่วนท้องถิ่น พ.ศ.2562</p> <p>-หนังสือกระทรวงมหาดไทย ที่ มท 0808.2/ว 1095 ลงวันที่ 28 พฤษภาคม 2564 เรื่อง รูปแบบและการจำแนกประเภทรายรับ - รายจ่ายประจำปีขององค์กรปกครองส่วนท้องถิ่น (กองช่าง)</p>		
วัสดุก่อสร้าง	จำนวน	500,000 บาท
<p>-เพื่อจ่ายเป็นค่าวัสดุก่อสร้าง อิฐ หิน ดิน ทราย ฯลฯ และอื่นๆ</p> <p>-ตามระเบียบกระทรวงมหาดไทยว่าด้วยการเบิกค่าใช้จ่ายในการบริหารงานขององค์กรปกครองส่วนท้องถิ่น พ.ศ.2562</p> <p>-หนังสือกระทรวงมหาดไทย ที่ มท 0808.2/ว 1095 ลงวันที่ 28 พฤษภาคม 2564 เรื่อง รูปแบบและการจำแนกประเภทรายรับ - รายจ่ายประจำปีขององค์กรปกครองส่วนท้องถิ่น (กองช่าง)</p>		
วัสดุยานพาหนะและขนส่ง	จำนวน	80,000 บาท
<p>-เพื่อจ่ายเป็นค่าจัดซื้อวัสดุยานพาหนะและขนส่ง เช่น แบตเตอรี่ ยางนอก ยางใน หัวเทียน อุปกรณ์ซ่อมบำรุงต่างๆ และ อื่นๆ ฯลฯ</p> <p>-ตามระเบียบกระทรวงมหาดไทยว่าด้วยการเบิกค่าใช้จ่ายในการบริหารงานขององค์กรปกครองส่วนท้องถิ่น พ.ศ. 2562</p> <p>-หนังสือกระทรวงมหาดไทย ที่ มท 0808.2/ว 1095 ลงวันที่ 28 พฤษภาคม 2564 เรื่อง รูปแบบและการจำแนกประเภทรายรับ - รายจ่ายประจำปีขององค์กรปกครองส่วนท้องถิ่น (กองช่าง)</p>		

<p>วัสดุเชื้อเพลิงและหล่อลื่น</p> <p>-เพื่อจ่ายเป็นค่าวัสดุเชื้อเพลิงและหล่อลื่น เช่น น้ำมันเชื้อเพลิง น้ำมันเครื่อง น้ำมันเกียร์ ฯลฯ รถยนต์ส่วนบุคคล เครื่องตัดหญ้า เลื่อยยนต์เรือท้องแบนไฟเบอร์กลาสและอื่นๆ</p> <p>-ตามระเบียบกระทรวงมหาดไทยว่าด้วยการเบิกค่าใช้จ่ายในการบริหารงานขององค์กรปกครองส่วนท้องถิ่น พ.ศ.2562</p> <p>-หนังสือกรมส่งเสริมการปกครองท้องถิ่น ที่ มท 0808.2/ว 1095 ลงวันที่ 28 พฤษภาคม 2564</p> <p>-หนังสือกระทรวงมหาดไทย ที่ มท 0810.3/ว 7509 ลงวันที่ 7 ตุลาคม 2565 (กองช่าง)</p>	จำนวน	60,000 บาท
<b>งบลงทุน</b>	<b>รวม</b>	<b>2,411,400 บาท</b>
<b>ค่าที่ดินและสิ่งก่อสร้าง</b>	<b>รวม</b>	<b>2,411,400 บาท</b>
ค่าก่อสร้างสิ่งสาธารณูปการ		
<p>โครงการติดตั้งไฟฟ้าส่องสว่างซอยลาดขวาง 5 หมู่ที่ 3</p> <p>-เพื่อจ่ายเป็นค่าติดตั้งไฟฟ้าส่องสว่าง ซอยลาดขวาง 5 หมู่ที่ 3</p> <p>-ปริมาณงานเสาไฟฟ้าแบบกิ่งเดี่ยวสูง 9.00 ม. แขนกึ่งยาว 2.40 ม. โคมไฟฟ้า 250 W.HPS และอุปกรณ์ครบชุด จำนวน 10 ต้น พร้อมป้ายประชาสัมพันธ์โครงการ จำนวน 1 ป้าย</p> <p>-ตามแผนพัฒนาท้องถิ่น (พ.ศ.2566-2570) เพิ่มเติม ครั้งที่ 2/2566 หน้าที่ 4 ลำดับที่ 4 (กองช่าง)</p>	จำนวน	411,400 บาท
<p>โครงการปรับปรุงถนนแอสฟัลต์ติกคอนกรีตซอยลาดขวาง 5 แยก 1หมู่ที่ 3</p> <p>-เพื่อจ่ายเป็นค่าปรับปรุงถนนแอสฟัลต์ติกคอนกรีต ซอยลาดขวาง 5 หมู่ที่ 3 ผิวจราจรกว้าง 3.80 เมตร ยาว 230 เมตร หนา 0.05 เมตรหรือมีขนาดพื้นที่ไม่น้อยกว่า 874 ตารางเมตร พร้อมป้ายโครงการและตีเส้นจราจรด้านข้าง 2 ด้าน</p> <p>-ตามพระราชบัญญัติเทศบาล พ.ศ.2549 และที่แก้ไขเพิ่มเติม</p> <p>-ตามแผนพัฒนาท้องถิ่น (พ.ศ.2566-2570) แก้ไขครั้งที่ 2/2567 หน้าที่ 1 ข้อที่ 1</p>	จำนวน	600,000 บาท

ค่าชดเชยสัญญาแบบปรับราคาได้ (ค่า K)	จำนวน	1,400,000 บาท
<p>-เพื่อจ่ายเป็นค่าชดเชยสัญญาแบบปรับราคาได้ (ค่า K) (ค่าก่อสร้างสิ่งสาธารณูปโภคและสิ่งสาธารณูปการ) (กองช่าง)</p> <p>-หนังสือกรมส่งเสริมการปกครองท้องถิ่น ที่ มท 0808.2/ว 2 ลงวันที่ 27 ตุลาคม 2564</p> <p>-หนังสือกรมส่งเสริมการปกครองท้องถิ่น ที่ มท 0808.2/ว 1837 ลงวันที่ 11 กันยายน 2560</p>		

แผนงานการเกษตร

งานส่งเสริมการเกษตร	รวม	15,000 บาท
งบดำเนินงาน	รวม	15,000 บาท
ค่าใช้จ่าย	รวม	15,000 บาท
<p>รายจ่ายเกี่ยวเนื่องกับการปฏิบัติราชการที่ไม่เข้าลักษณะรายจ่ายงบรายจ่ายอื่น ๆ</p>		
โครงการปลูกป่าปลูกอนาคตลดโลกร้อน	จำนวน	5,000 บาท
<p>-เพื่อจ่ายเป็นค่าใช้จ่ายต่างๆ โครงการปลูกป่าปลูกอนาคตลดโลกร้อน</p> <p>-ตามระเบียบกระทรวงมหาดไทย ว่าด้วยการเบิกจ่ายค่าใช้จ่ายในการจัดงาน การจัดกิจกรรมสาธารณะ การส่งเสริมกีฬา และการแข่งขันกีฬาขององค์กรปกครองส่วนท้องถิ่น พ.ศ.2564 และระเบียบอื่นที่เกี่ยวข้อง</p> <p>-แผนพัฒนาท้องถิ่น (พ.ศ.2566-2570) เพิ่มเติมครั้งที่ 1/2567 หน้า 14 ลำดับที่ 1 (สำนักปลัดเทศบาล)</p>		

โครงการอนุรักษ์พันธุกรรมพืชอันเนื่องมาจากพระราชดำริ สมเด็จพระเทพรัตนราชสุดาฯสยามบรมราชกุมารี จำนวน 10,000 บาท

- เพื่อจ่ายเป็นค่าใช้จ่ายต่างๆ ในการจัดกิจกรรม/โครงการอนุรักษ์พันธุกรรมพืชอันเนื่องมาจากพระราชดำริสมเด็จพระเทพรัตนราชสุดาฯสยามบรมราชกุมารี
- ตามระเบียบกระทรวงมหาดไทยว่าด้วยการเบิกจ่ายค่าใช้จ่ายในการจัดงาน การจัดกิจกรรมสาธารณะ การส่งเสริมกีฬาและการแข่งขันกีฬาขององค์กรปกครองส่วนท้องถิ่น พ.ศ. 2564
- ตามหนังสือกรมส่งเสริมการปกครองท้องถิ่น ที่ มท 0810.6 /ว1470 ลงวันที่ 24 กรกฎาคม 2560
- ตามหนังสือกรมส่งเสริมการปกครองท้องถิ่น ด่วนที่สุด ที่ มท0801.6/ว1425 ลงวันที่ 4 เมษายน 2562
- แผนพัฒนาท้องถิ่น (พ.ศ.2566-2570) แก้ไขครั้งที่ 1/2567 หน้าที่ 25 ลำดับที่ 1 (สำนักปลัดเทศบาล)

เทศบัญญัติงบประมาณรายจ่ายประจำปีงบประมาณ พ.ศ. 2568

งบ/รายจ่าย/ประเภทรายจ่าย		แผนงาน	แผนงานงบกลาง	แผนงานบริหารงานทั่วไป	แผนงานการรักษาความสงบภายใน	แผนงานการศึกษา	แผนงานสาธารณสุข	แผนงานสังคมสงเคราะห์	แผนงานเกษตรและชุมชน	แผนงานสร้างความเข้มแข็งของชุมชน
งบกลาง	งบกลาง	เงินสมทบกองทุนประกันสังคม	217,000							
		เงินสมทบกองทุนเงินทดแทน	30,000							
		เงินสนับสนุนงบประมาณรายจ่ายกิจการประปา	300,000							
		เบี้ยยังชีพผู้สูงอายุ	5,996,400							
		เบี้ยยังชีพความพิการ	1,500,000							
		เบี้ยยังชีพผู้ป่วยเอดส์	18,000							
		เงินสำรองจ่าย	372,400							
		รายจ่ายตามข้อผูกพัน								
		เงินสมทบกองทุนบำเหน็จบำนาญข้าราชการส่วนท้องถิ่น (ก.บ.ท.)	1,351,100							
		เงินบำเหน็จบำนาญข้าราชการถ่ายโอน	169,700							
เงินบำรุงสมาคมสันนิบาตเทศบาลแห่งประเทศไทย	100,000									
เงินสมทบหลักประกันสุขภาพ	100,000									

งบ/รายจ่าย/ประเภทรายจ่าย		แผนงาน	แผนงานการศาสนา วัฒนธรรม และ นันทนาการ	แผนงาน อุตสาหกรรมและ การโยธา	แผนงานการเกษตร	รวม
งบกลาง	งบกลาง	เงินสมทบกองทุนประกัน สังคม				217,000
		เงินสมทบกองทุนเงินทดแทน				30,000
		เงินสนับสนุนงบประมาณราย จ่ายกิจการประปา				300,000
		เบี้ยยังชีพผู้สูงอายุ				5,996,400
		เบี้ยยังชีพความพิการ				1,500,000
		เบี้ยยังชีพผู้ป่วยเอดส์				18,000
		เงินสำรองจ่าย				372,400
		รายจ่ายตามข้อผูกพัน				
		เงินสมทบกองทุน บำเหน็จบำนาญข้าราชการ ส่วนท้องถิ่น (ก. บ.ท.)				1,351,100
		เงินบำเหน็จบำนาญข้าราชการ ถ่ายโอน				169,700
		เงินบำรุงสมาคม สันนิบาตเทศบาลแห่งประเทศไทย				100,000
		เงินสมทบหลักประกัน สุขภาพ				100,000

งบ/รายจ่าย/ประเภทรายจ่าย		แผนงาน		แผนงานบริหารงานทั่วไป	แผนงานการรักษาความสงบภายใน	แผนงานการศึกษา	แผนงานสาธารณสุข	แผนงานสังคมสงเคราะห์	แผนงานคณะและชุมชน	แผนงานสร้างความเข้มแข็งของชุมชน
		แผนงานงบกลาง	แผนงานงบกลาง							
งบบุคลากร	เงินเดือน (ฝ่ายการเมือง)	เงินเดือนนายก/รองนายก องค์กรปกครองส่วนท้องถิ่น		725,900						
		ค่าตอบแทนประจำตำแหน่ง นายก/รองนายก		180,100						
		ค่าตอบแทนพิเศษนายก/รอง นายก		180,100						
		ค่าตอบแทนรายเดือน เลขานุการ/ที่ปรึกษานายก เทศมนตรี นายกองค์การ บริหารส่วนตำบล		207,500						
		ค่าตอบแทนประธานสภา/รอง ประธานสภา/สมาชิก สภา/เลขานุการสภาองค์กร ปกครองส่วนท้องถิ่น		1,555,300						
	เงินเดือน (ฝ่ายประจำ)	เงินเดือนข้าราชการ หรือ พนักงานส่วนท้องถิ่น		6,039,900	297,900	2,235,600	1,399,800	400,000		
		เงินประจำตำแหน่ง		342,000		78,000	78,000			
		เงินวิทยฐานะ				42,000				
		ค่าจ้างลูกจ้างประจำ		350,000						
		ค่าตอบแทนพนักงานจ้าง		1,048,600	432,100	428,000	216,000	168,000	1,059,300	
		เงินเพิ่มต่าง ๆ ของพนักงาน จ้าง		62,300	96,100	24,000	24,000	30,000	250,000	

งบ/รายจ่าย/ประเภทรายจ่าย		แผนงาน	แผนงานการศาสนา วัฒนธรรม และ กีฬา	แผนงาน อุตสาหกรรมและ การโยธา	แผนงานการเกษตร	รวม	
งบบุคลากร	เงินเดือน (ฝ่ายการ เมือง)	เงินเดือนนายก/รองนายก องค์กรปกครองส่วนท้องถิ่น				725,900	
		ค่าตอบแทนประจำตำแหน่ง นายก/รองนายก				180,100	
		ค่าตอบแทนพิเศษนายก/รอง นายก				180,100	
		ค่าตอบแทนรายเดือน เลขานุการ/ที่ปรึกษานายก เทศมนตรี นายกองค์การ บริหารส่วนตำบล				207,500	
		ค่าตอบแทนประธานสภา/รอง ประธานสภา/สมาชิก สภา/เลขานุการสภาองค์กร ปกครองส่วนท้องถิ่น				1,555,300	
	เงินเดือน (ฝ่าย ประจำ)	เงินเดือนข้าราชการ หรือ พนักงานส่วนท้องถิ่น			1,561,300		11,934,500
		เงินประจำตำแหน่ง			114,000		612,000
		เงินวิทยฐานะ					42,000
		ค่าจ้างลูกจ้างประจำ					350,000
		ค่าตอบแทนพนักงานจ้าง			495,500		3,847,500
		เงินเพิ่มต่าง ๆ ของพนักงาน จ้าง			72,000		558,400

งบ/รายจ่าย/ประเภทรายจ่าย		แผนงาน	แผนงานงบกลาง	แผนงานบริหารงานทั่วไป	แผนงานการรักษาสภาพภายใน	แผนงานการศึกษา	แผนงานสาธารณสุข	แผนงานสังคมสงเคราะห์	แผนงานเกษตรและชุมชน	แผนงานสร้างความเข้มแข็งของชุมชน
งบดำเนินงาน	ค่าตอบแทน	ค่าตอบแทนผู้ปฏิบัติราชการอันเป็นประโยชน์แก่องค์กรปกครองส่วนท้องถิ่น				20,000				
		เงินประโยชน์ตอบแทนอันเป็นกรณีพิเศษ		1,100,000						
		ค่าตอบแทนบุคคลหรือคณะกรรมการที่ได้รับแต่งตั้งตามกฎหมายว่าด้วยการจัดซื้อจัดจ้างและการบริหารพัสดุภาครัฐ			315,000					
		ค่าสมนาคุณกรรมการสอบคัดเลือก			20,000					
		ค่าตอบแทนเจ้าหน้าที่ในการเลือกตั้ง			200,000					
		ค่าตอบแทนคณะกรรมการชุมชน								171,000
		ค่าตอบแทนการปฏิบัติงานนอกเวลาราชการ			30,000					
		ค่าตอบแทนในกรารพิมพ์บัญชีรายชื่อการเลือกตั้งสมาชิกสภาท้องถิ่นและผู้บริหารท้องถิ่น			10,000					

งบ/รายจ่าย/ประเภทรายจ่าย		แผนงาน	แผนงานการศึกษา วัฒนธรรม และ นันทนาการ	แผนงาน อุตสาหกรรมและ การอาสา	แผนงานการเกษตร	รวม
งบดำเนินงาน	ค่าตอบแทน	ค่าตอบแทนผู้ปฏิบัติราชการ อันเป็นประโยชน์แก่องค์กร ปกครองส่วนท้องถิ่น				20,000
		เงินประโยชน์ตอบแทน อื่นเป็นกรณีพิเศษ				1,100,000
		ค่าตอบแทนบุคคลหรือ คณะกรรมการที่ได้รับ แต่งตั้งตามกฎหมายว่า ด้วยการจัดซื้อจัดจ้าง และการบริหารพัสดุ ภาครัฐ				315,000
		ค่าสมนาคุณกรรมการ สอบคัดเลือกฯ				20,000
		ค่าตอบแทนเจ้าหน้าที่ ในการเลือกตั้ง				200,000
		ค่าตอบแทนคณะกรรมการ ชุมชน				171,000
		ค่าตอบแทนการปฏิบัติ งานนอกเวลาราชการ				30,000
		ค่าตอบแทนในกราร พิมพ์บัญชีรายชื่อการ เลือกตั้งสมาชิกสภาท้องถิ่น และผู้บริหารท้องถิ่น				10,000

งบ/รายจ่าย/ประเภทรายจ่าย		แผนงาน	แผนงานงบกลาง	แผนงานบริหารงาน ทั่วไป	แผนงานการรักษา ความสงบภายใน	แผนงานการศึกษา	แผนงานสาธารณ สุข	แผนงานสังคม สงเคราะห์	แผนงานคณะและ ชุมชน	แผนงานสร้าง ความเข้มแข็งของชุมชน	
งบดำเนินงาน	ค่าตอบแทน	ค่าตอบแทนการปฏิบัติงาน นอกเวลาราชการ		95,000	10,000	20,000	10,000	5,000	120,000		
		ค่าเช่าบ้าน		720,000	72,000	240,000	216,000	72,000			
		เงินช่วยเหลือการศึกษาบุตร									
		เงินช่วยเหลือการศึกษา บุตรข้า ราชการ/พนักงาน/ลูกจ้ างประจำ		114,600	5,000	25,000	15,000	5,000			
	ค่าใช้จ่าย	รายจ่ายเพื่อให้ได้มาซึ่งบริการ			878,000		541,000	400,000	30,000	2,700,000	
		ค่าจ้างเหมาบริการ			5,000						
		รายจ่ายเพื่อให้ได้ซึ่ง บริการ			600,000						
		รายจ่ายเพื่อให้ได้มาซึ่ง บริการ				30,000					
		รายจ่ายเกี่ยวกับการรับรอง และพิธีการ									
		ค่าใช้จ่ายในการประชุม ราชการ			120,000				10,000		
		รายจ่ายเกี่ยวเนื่องกับการ ปฏิบัติราชการที่ไม่เข้า ลักษณะรายจ่ายงบรายจ่าย อื่น ๆ									
		ค่าใช้จ่ายเดินทางไป ราชการ						60,000			

งบ/รายจ่าย/ประเภทรายจ่าย		แผนงาน	แผนงานการศาสนา วัฒนธรรม และ นันทนาการ	แผนงาน อุตสาหกรรมและ การโยธา	แผนงานการเกษตร	รวม	
งบดำเนินงาน	ค่าตอบแทน	ค่าตอบแทนการปฏิบัติงาน นอกเวลาราชการ		10,000		270,000	
		ค่าเช่าบ้าน		92,000		1,412,000	
		เงินช่วยเหลือการศึกษาบุตร					
		เงินช่วยเหลือการศึกษา บุตรชาย ราชการ/พนักงาน/ลูกจ้ างประจำ		68,000		232,600	
	ค่าใช้จ่าย	รายจ่ายเพื่อให้ได้มาซึ่งบริการ			1,600,000		6,149,000
		ค่าจ้างเหมาบริการ					5,000
		รายจ่ายเพื่อให้ได้ซึ่ง บริการ					600,000
		รายจ่ายเพื่อให้ได้มาซึ่ง บริการ					30,000
		รายจ่ายเกี่ยวกับการรับรอง และพิธีการ					
		ค่าใช้จ่ายในการประชุม ราชการ					130,000
		รายจ่ายเกี่ยวเนื่องกับการ ปฏิบัติราชการที่ไม่เข้า ลักษณะรายจ่ายงบรายจ่าย อื่น ๆ					
		ค่าใช้จ่ายเดินทางไป ราชการ					60,000



งบ/รายจ่าย/ประเภทรายจ่าย		แผนงาน	แผนงานการศาสนา วัฒนธรรม และ นันทนาการ	แผนงาน อุตสาหกรรมและ การโยธา	แผนงานการเกษตร	รวม
งบดำเนินงาน	ค่าใช้จ่าย	ค่าใช้จ่ายในการเดินทาง ไปราชการ				180,000
		ค่าใช้จ่ายในการเดินทาง ไปราชการในราชอาณาจักรและนอกราช อาณาจักรของพนักงาน เทศบาล และพนักงาน จ้าง				20,000
		ค่าเดินทางไปราชการ		60,000		160,000
		ค่าธรรมเนียมและลง ทะเบียนในการอบรม				30,000
		ค่าบำรุงรักษาและซ่อม แซม				1,910,000
		ค่าลงทะเบียนในการฝึก อบรม		80,000		533,500
		ค่าลงทะเบียนฝึกอบรม				80,000
		โครงการกิจกรรม ยกย่องและเชิดชูเกียรติ แก่บุคคล หน่วยงาน องค์กรดีเด่น				5,000
		โครงการกิจกรรม อนุรักษ์และส่งเสริม วัฒนธรรมประเพณีแท้ เทียนพรรษา	40,000			40,000

งบ/รายจ่าย/ประเภทรายจ่าย		แผนงาน	แผนงานจบกลาง	แผนงานบริหารงาน ทั่วไป	แผนงานการรักษา ความสงบภายใน	แผนงานการศึกษา	แผนงานสาธารณ สุข	แผนงานสังคม สงเคราะห์	แผนงานเกษตรและ ชุมชน	แผนงานสร้าง ความเข้มแข็งของชุมชน
งบดำเนินงาน	ค่าใช้จ่าย	โครงการควบคุมและ ป้องกันพิษสุนัขบ้าและ คุมกำเนิดสัตว์					30,000			
		โครงการคัดแยกขยะใน ชุมชน							20,000	
		โครงการจัดงานรัฐพิธี		200,000						
		โครงการจัดประชุม ประชาคมหมู่บ้านและ อบรมพัฒนาทางการ เมือง		25,000						
		โครงการช่วยเหลือ ประชาชนตามอำนาจ หน้าที่กรณีช่วยเหลือ เกษตรกรผู้มีรายได้น้อย							10,000	
		โครงการช่วยเหลือ ประชาชนตามอำนาจ หน้าที่ขององค์กร ปกครองส่วนท้องถิ่น กรณีเยียวยาหรือฟื้นฟู หลังเกิดสาธารณภัย				100,000				
		โครงการช่วยเหลือ ประชาชนตามอำนาจ หน้าที่ด้านส่งเสริมและ พัฒนาคุณภาพชีวิต							5,000	

งบ/รายจ่าย/ประเภทรายจ่าย		แผนงาน	แผนงานการศาสนา วัฒนธรรม และ นันทนาการ	แผนงาน อุตสาหกรรมและ การโยธา	แผนงานการเกษตร	รวม
งบดำเนินงาน	ค่าใช้จ่าย	โครงการควบคุมและ ป้องกันพืชสุมัก้าและ คุมกำเนิดสัตว์				30,000
		โครงการคัดแยกขยะใน ชุมชน				20,000
		โครงการจัดงานรัฐพิธี				200,000
		โครงการจัดประชุม ประชาคมหมู่บ้านและ อบรมพัฒนาทางการ เมือง				25,000
		โครงการช่วยเหลือ ประชาชนตามอำนาจ หน้าที่กรณีช่วยเหลือ เกษตรกรผู้มีรายได้น้อย				10,000
		โครงการช่วยเหลือ ประชาชนตามอำนาจ หน้าที่ขององค์กร ปกครองส่วนท้องถิ่น กรณีเี่ยวยาหรือฟื้นฟู หลังเกิดสาธารณภัย				100,000
		โครงการช่วยเหลือ ประชาชนตามอำนาจ หน้าที่ด้านส่งเสริมและ พัฒนาคุณภาพชีวิต				5,000

งบ/รายการจ่าย/ประเภทรายการจ่าย		แผนงาน	แผนงานงบกลาง	แผนงานบริหารงานทั่วไป	แผนงานการรักษาความสงบภายใน	แผนงานการศึกษา	แผนงานสาธารณสุข	แผนงานสังคมสงเคราะห์	แผนงานเกษตรและชุมชน	แผนงานสร้างความเข้มแข็งของชุมชน
งบดำเนินงาน	ค่าใช้จ่าย	โครงการทัศนศึกษา สร้างเสริมพัฒนาการ เด็กนอกสถานที่ของเด็ก นักเรียนศูนย์พัฒนาเด็ก เล็ก				5,000				
		โครงการเทศบาลเคลื่อน ที่		10,000						
		โครงการบุคลากรต้น แบบด้านบริการเป็นเลิศ		5,000						
		โครงการปกป้องสถาบัน สำคัญของชาติ		10,000						
		โครงการปฏิบัติธรรม บวชชีพราหมณ์และ สามเณรให้กับเด็ก เยาวชนและประชาชน								
		โครงการปฐมนิเทศ/ ปัจฉิมนิเทศ ผู้ปกครอง เด็กศูนย์พัฒนาเด็กเล็ก เทศบาลตำบลลาดขวาง					5,000			
		โครงการปลูกป่าปลูก อนาคตลดโลกร้อน								
		โครงการป้องกันและ ควบคุมโรคไข้เลือดออก						40,000		

งบ/รายจ่าย/ประเภทรายจ่าย		แผนงาน	แผนงานการศาสนา วัฒนธรรม และ นันทนาการ	แผนงาน อุตสาหกรรมและ การโยธา	แผนงานการเกษตร	รวม
งบดำเนินงาน	ค่าใช้จ่าย	โครงการทัศนศึกษา สร้างเสริมพัฒนาการ เด็กนอกสถานที่ของเด็ก นักเรียนศูนย์พัฒนาเด็ก เล็ก				5,000
		โครงการเทศบาลเคลื่อน ที่				10,000
		โครงการบุคลากรต้น แบบด้านบริการเป็นเลิศ				5,000
		โครงการปกป้องสถาบัน สำคัญของชาติ				10,000
		โครงการปฏิบัติธรรม บวชชีพราหมณ์และ สามเณรให้กับเด็ก เยาวชนและประชาชน	10,000			10,000
		โครงการปฐมนิเทศ/ ปัจฉิมนิเทศ ผู้ปกครอง เด็กศูนย์พัฒนาเด็กเล็ก เทศบาลตำบลลาดขวาง				5,000
		โครงการปลูกป่าปลูก อนาคตลดโลกร้อน			5,000	5,000
		โครงการป้องกันและ ควบคุมโรคไข้เลือดออก				40,000

งบ/รายจ่าย/ประเภทรายจ่าย		แผนงาน	แผนงานงบกลาง	แผนงานบริหารงาน ทั่วไป	แผนงานการรักษา ความสงบภายใน	แผนงานการศึกษา	แผนงานสาธารณสุข	แผนงานสังคม สงเคราะห์	แผนงานพิเศษและ ชุมชน	แผนงานสร้างความ เข้มแข็งของชุมชน
งบดำเนินงาน	ค่าใช้จ่าย	โครงการป้องกันและ บรรเทาสาธารณภัย			10,000					
		โครงการป้องกัน อุบัติเหตุช่วงเทศกาลปี ใหม่และสงกรานต์			20,000					
		โครงการเฝ้าระวัง ป้องกันควบคุมโรคติดต่อ เชื้อไวรัสโคโรนา 2019 (COVID)						10,000		
		โครงการพัฒนาเมืองนำ อยู่อัจฉริยะ (Smart City)		5,000						
		โครงการเยี่ยมบ้านเด็ก นักเรียน					5,000			
		โครงการรณรงค์เด็ก ประถมวัยสวมหมวก นิรภัย					5,000			
		โครงการร่วมกิจกรรมใน พิธีชบวนแห่หลวงพ่อก โสธรทางบก								
		โครงการลอกสิ่งปฏิกูล ในท่อระบายน้ำ							500,000	

งบ/รายจ่าย/ประเภทรายจ่าย		แผนงาน	แผนงานการศาสนา วัฒนธรรม และ นันทนาการ	แผนงาน อุตสาหกรรมและ การโยธา	แผนงานการเกษตร	รวม	
งบดำเนินงาน	ค่าใช้สอย	โครงการป้องกันและ บรรเทาสาธารณภัย				10,000	
		โครงการป้องกัน อุบัติเหตุช่วงเทศกาลปี ใหม่และสงกรานต์				20,000	
		โครงการเฝ้าระวัง ป้องกันควบคุมโรคติดต่อ เชื้อไวรัสโคโรนา 2019 (COVID)				10,000	
		โครงการพัฒนาเมืองน่า อยู่อัจฉริยะ (Smart City)				5,000	
		โครงการเยี่ยมบ้านเด็ก นักเรียน				5,000	
		โครงการรณรงค์เด็ก ประณตวัยสวมหมวก นิรภัย				5,000	
		โครงการร่วมกิจกรรมใน พื้นที่ชวบวन्ह่หลวงพ้อ โสทรทางบก	40,000				40,000
		โครงการลอกสิ่งปฏิกูล ในท่อระบายน้ำ					500,000

งบ/รายจ่าย/ประเภทรายจ่าย		แผนงาน	แผนงานงบกลาง	แผนงานบริหารงาน ทั่วไป	แผนงานการรักษา ความสงบภายใน	แผนงานการศึกษา	แผนงานสาธารณ สุข	แผนงานสังคม สงเคราะห์	แผนงานคณะและ ชุมชน	แผนงานสร้าง ความเข้มแข็งของชุมชน
งบดำเนินงาน	ค่าใช้จ่าย	โครงการลอกสิ่งปฏิกูล ในท่อระบายน้ำ ชุมชน วัดหัวเนิน							100,000	
		โครงการเลือกตั้งผู้ บริหารท้องถิ่นและ สมาชิกสภาท้องถิ่น		600,000						
		โครงการส่งเสริมและ พัฒนาคุณภาพชีวิตผู้ ด้อยโอกาส ผู้สูงอายุ ผู้ พิการ ผู้ยากไร้ในพื้นที่						20,000		
		โครงการสนับสนุนการ ดำเนินงานคณะ กรรมการชุมชนของ เทศบาลตำบลลาดขวาง								30,000
		โครงการสนับสนุนค่าใช้จ่าย การบริหารสถาน ศึกษา					383,000			

งบ/รายจ่าย/ประเภทรายจ่าย		แผนงาน	แผนงานการศาสนา		แผนงาน อุตสาหกรรมและ การโยธา	แผนงานการเกษตร	รวม
			วัดธรรม และ นันทนาการ				
งบดำเนินงาน	ค่าใช้จ่าย	โครงการลอกสิ่งปฏิกูล ในท่อระบายน้ำ ชุมชน วัดหัวเนิน					100,000
		โครงการเลือกตั้งผู้ บริหารท้องถิ่นและ สมาชิกสภาท้องถิ่น					600,000
		โครงการส่งเสริมและ พัฒนาคุณภาพชีวิตผู้ ด้อยโอกาส ผู้สูงอายุ ผู้ พิการ ผู้ยากไร้ในพื้นที่					20,000
		โครงการสนับสนุนการ ดำเนินงานคณะ กรรมการชุมชนของ เทศบาลตำบลลาดขวาง					30,000
		โครงการสนับสนุนค่าใช้จ่าย จัดการบริหารสถาน ศึกษา					383,000



งบ/รายจ่าย/ประเภทรายจ่าย		แผนงาน	แผนงานการศาสนา วัฒนธรรม และ นันทนาการ	แผนงาน อุตสาหกรรมและ การโยธา	แผนงานการเกษตร	รวม
งบดำเนินงาน	ค่าใช้จ่าย	โครงการสำหรับสำรวจ ข้อมูลจำนวนสัตว์และ ขึ้นทะเบียนจำนวนสัตว์ ตามโครงการสัตว์ปลอด โรคคนปลอดภัยจากโรค พิษสุนัขบ้า ตามปณิธาน ศ.ดร.สมเด็จพระเจ้าลูก เธอ เจ้าฟ้าจุฬาภร ณวลัยลักษณ์ อัครราช กุมารี				30,000
		โครงการเสริมสร้าง ความโปร่งใสในการใช้ ทรัพย์สินของทาง ราชการ				5,000
		โครงการหนุนน้อมรักการ อ่าน				5,000
		โครงการให้ความรู้กับผู้ ข้าราชการเกี่ยวกับ พรบ ภาษีที่ดินและสิ่งปลูก สร้าง				20,000
		โครงการอนุรักษ์พันธุ กรรมพืชอันเนื่องมาจาก พระราชดำริ สมเด็จพระ เทพพระรัตนราชสุดาฯ สยามบรมราชกุมารี				10,000

งบ/รายจ่าย/ประเภทรายจ่าย		แผนงาน	แผนงานงบกลาง	แผนงานบริหารงานทั่วไป	แผนงานการรักษาความสงบภายใน	แผนงานการศึกษา	แผนงานสาธารณสุข	แผนงานสังคมสงเคราะห์	แผนงานคณะและชุมชน	แผนงานสร้างความเข้มแข็งของชุมชน	
งบดำเนินงาน	ค่าใช้สอย	โครงการอนุรักษ์ส่งเสริมวัฒนธรรมประเพณีลอยกระทง									
		โครงการอบรมการป้องกันและระงับอัคคีภัยเบื้องต้น			30,000						
		โครงการอบรมคุณธรรมจริยธรรม		5,000							
		โครงการอบรมส่งเสริมการพัฒนา ทักษะการประกอบอาชีพให้กับประชาชน							30,000		
		โครงการอบรมให้ความรู้ผู้ประกอบการร้านอาหารและผู้สัมผัสอาหาร						20,000			
		โครงการอบรมให้ความรู้เรื่องมือ เท้า ปาก ในเด็ก						10,000			
	ค่าวัสดุ	วัสดุสำนักงาน			290,000		70,000	50,000			
		วัสดุไฟฟ้าและวิทยุ				50,000	5,000				
		วัสดุงานบ้านงานครัว			40,000		1,192,000	30,000		200,000	
		วัสดุก่อสร้าง					5,000				
		วัสดุยานพาหนะและขนส่ง			30,000	80,000		50,000		150,000	

งบ/รายจ่าย/ประเภทรายจ่าย		แผนงาน	แผนงานการศาสนา วัฒนธรรม และ นันทนาการ	แผนงาน อุตสาหกรรมและ การโยธา	แผนงานการเกษตร	รวม	
งบดำเนินงาน	ค่าใช้จ่าย	โครงการอนุรักษ์ส่งเสริม วัฒนธรรมระเพณีลอย กระทง	100,000			100,000	
		โครงการอบรมการ ป้องกันและระงับ อัคคีภัยเบื้องต้น				30,000	
		โครงการอบรมคุณธรรม จริยธรรม				5,000	
		โครงการอบรมส่งเสริม การพัฒนา ทักษะการ ประกอบอาชีพให้กับ ประชาชน				30,000	
		โครงการอบรมให้ความ รู้ผู้ประกอบการร้าน อาหารและผู้สัมผัส อาหาร				20,000	
		โครงการอบรมให้ความ รู้เรื่องมือ เท้า ปาก ใน เด็ก				10,000	
	ค่าวัสดุ	วัสดุสำนักงาน			50,000		460,000
		วัสดุไฟฟ้าและวิทยุ			500,000		555,000
		วัสดุงานบ้านงานครัว			10,000		1,472,000
		วัสดุก่อสร้าง			500,000		505,000
		วัสดุยานพาหนะและขนส่ง			140,000		450,000

งบ/รายการจ่าย/ประเภทรายการจ่าย		แผนงาน	แผนงานงบกลาง	แผนงานบริหารงานทั่วไป	แผนงานการรักษาความสงบภายใน	แผนงานการศึกษา	แผนงานสาธารณสุข	แผนงานสังคมสงเคราะห์	แผนงานคณะและชุมชน	แผนงานสร้างความเข้มแข็งของชุมชน
งบดำเนินงาน	ค่าวัสดุ	วัสดุเชื้อเพลิงและหล่อลื่น		20,000	80,000		100,000		600,000	
		วัสดุวิทยาศาสตร์หรือการแพทย์					100,000			
		วัสดุการเกษตร					5,000			
		วัสดุโฆษณาและเผยแพร่		10,000		18,000				
		วัสดุเครื่องแต่งกาย		30,000	50,000				50,000	
		วัสดุคอมพิวเตอร์		345,000		110,000	60,000			
		วัสดุการศึกษา					15,000			
		วัสดุเครื่องดับเพลิง			50,000					
		วัสดุอื่น					10,000			
	ค่าสาธารณูปโภค	ค่าไฟฟ้า		650,000			60,000			
		ค่าน้ำประปา ค่าน้ำบาดาล		40,000		20,000				
		ค่าบริการโทรศัพท์		30,000						
		ค่าบริการไปรษณีย์		90,000						
		ค่าบริการสื่อสารและโทรคมนาคม		46,000		20,000				
ค่าเช่าพื้นที่เว็บไซต์ และค่าธรรมเนียมที่เกี่ยวข้อง			10,000							
งบลงทุน	ค่าครุภัณฑ์	ครุภัณฑ์สำนักงาน								
		เก้าอี้ผู้บริหาร จำนวน 1 ตัว		6,000						

งบ/รายจ่าย/ประเภทรายจ่าย		แผนงาน	แผนงานการศาสนา วัฒนธรรม และ นันทนาการ	แผนงาน อุตสาหกรรมและ การโยธา	แผนงานการเกษตร	รวม	
งบดำเนินงาน	ค่าวัสดุ	วัสดุเชื้อเพลิงและหล่อลื่น		150,000		950,000	
		วัสดุวิทยาศาสตร์หรือการแพทย์				100,000	
		วัสดุการเกษตร		80,000		85,000	
		วัสดุโฆษณาและเผยแพร่				28,000	
		วัสดุเครื่องแต่งกาย				130,000	
		วัสดุคอมพิวเตอร์		55,000		570,000	
		วัสดุการศึกษา				15,000	
		วัสดุเครื่องดับเพลิง				50,000	
		วัสดุอื่น				10,000	
	ค่าสาธารณูปโภค	ค่าไฟฟ้า					710,000
		ค่าน้ำประปา ค่าน้ำบาดาล					60,000
		ค่าบริการโทรศัพท์					30,000
		ค่าบริการไปรษณีย์					90,000
		ค่าบริการสื่อสารและโทรคมนาคม					66,000
ค่าเช่าพื้นที่เว็บไซต์ และค่าธรรมเนียมที่เกี่ยวข้อง						10,000	
งบลงทุน	ค่าครุภัณฑ์	ครุภัณฑ์สำนักงาน					
		เก้าอี้ผู้บริหาร จำนวน 1 ตัว				6,000	



งบ/รายจ่าย/ประเภทรายจ่าย		แผนงาน	แผนงานการศาสนา วัฒนธรรม และ นันทนาการ	แผนงาน อุตสาหกรรมและ การโยธา	แผนงานการเกษตร	รวม
งบลงทุน	ค่าครุภัณฑ์	เก้าอี้พนักงาน จำนวน 2 ตัว				7,000
		เก้าอี้สำนักงาน				3,000
		เครื่องโทรศัพท์เคลื่อนที่				15,000
		จัดซื้อตู้เก็บเอกสารชนิด บานเลื่อน 2 บาน				16,500
		จัดซื้อตู้เหล็กแบบ 2 บาน				16,500
		ตู้เหล็กเก็บเอกสารชนิด บานเลื่อน 2 บาน		13,200		13,200
		ตู้เหล็กแบบ 2 บาน		13,200		13,200
		อุปกรณ์อ่านบัตร อเนกประสงค์				700
		ครุภัณฑ์ยานพาหนะและขน ส่ง				
		รถบรรทุก(ดีเซล) ขนาด 1ตัน ปริมาตรกระบอกล สูบไม่ต่ำกว่า 2,400 ซีซี หรือกำลังเครื่องยนต์สูง สุดไม่ต่ำกว่า 110 กิโลวัตต์ ขับเคลื่อน 2 ล้อ แบบดับเบิลแฉับ				850,000
		ครุภัณฑ์การเกษตร				

งบ/รายจ่าย/ประเภทรายจ่าย		แผนงาน	แผนงานงบกลาง	แผนงานบริหารงานทั่วไป	แผนงานการรณรงค์ ความสงบภายใน	แผนงานการศึกษา	แผนงานสาธารณสุข	แผนงานสังคม สงเคราะห์	แผนงานเกษตรและ ชุมชน	แผนงานสร้างความ เข้มแข็งของชุมชน
งบลงทุน	ค่าครุภัณฑ์	เครื่องสูบน้ำแบบหอย โข่งมอเตอร์ไฟฟ้า								
		ครุภัณฑ์โฆษณาและเผยแพร่								
		จัดซื้อจอร์รับภาพชนิด มอเตอร์ไฟฟ้าขนาดเส้น ทแยงมุม 120 นิ้ว		14,900						
		ครุภัณฑ์โรงงาน								
		เครื่องเจียรตัด แบบมือ ถือ ขนาด 9 นิ้ว								
		เลื่อยวงเดือนไฟฟ้า แบบมือถือ ขนาด 9 นิ้ว								
		ครุภัณฑ์กีฬา								
		จัดซื้อเครื่องออกกำลังกาย กลางแจ้ง						500,000		
		ครุภัณฑ์คอมพิวเตอร์หรือ อิเล็กทรอนิกส์								
		กล้องโทรทัศน์วงจรปิด ชนิดเครือข่าย แบบมุมมอง มองคงที่สำหรับติดตั้ง ภายนอกอาคารสำหรับ ใช้ในงานรักษาความ ปลอดภัยทั่วไปและงาน อื่นๆ		500,000						

งบ/รายจ่าย/ประเภทรายจ่าย		แผนงาน	แผนงานการศาสนา วัฒนธรรม และ นันทนาการ	แผนงาน อุตสาหกรรมและ การโยธา	แผนงานการเกษตร	รวม
งบลงทุน	ค่าครุภัณฑ์	เครื่องสูบน้ำแบบทอย โข่งมอเตอร์ไฟฟ้า		17,200		17,200
		ครุภัณฑ์โฆษณาและเผยแพร่				
		จัดซื้อจอร์บภาพชนิด มอเตอร์ไฟฟ้าขนาดเส้น ทแยงมุม 120 นิ้ว				14,900
		ครุภัณฑ์โรงงาน				
		เครื่องเจียรตัด แบบมือ ถือ ขนาด 9 นิ้ว		6,400		6,400
		เสื่อยวงเดือนไฟฟ้า แบบมือถือ ขนาด 9 นิ้ว		6,300		6,300
		ครุภัณฑ์กีฬา				
		จัดซื้อเครื่องออกกำลัง กายกลางแจ้ง				500,000
		ครุภัณฑ์คอมพิวเตอร์หรือ อิเล็กทรอนิกส์				
กล่องโทรทัศน์วงจรปิด ชนิดเครือข่าย แบบมุม มองคงที่สำหรับติดตั้ง ภายนอกอาคารสำหรับ ใช้ในงานรักษาความ ปลอดภัยทั่วไปและงาน อื่นๆ					500,000	



งบ/รายจ่าย/ประเภทรายจ่าย		แผนงาน	แผนงานการศาสนา วัฒนธรรม และ นันทนาการ	แผนงาน อุตสาหกรรมและ การโยธา	แผนงานการเกษตร	รวม
งบลงทุน	ค่าครุภัณฑ์	เครื่องคอมพิวเตอร์ สำหรับงานประมวลผล แบบที่2*(จอแสดงภาพ ขนาดไม่น้อยกว่า 19 นิ้ว)				32,000
		เครื่องคอมพิวเตอร์ สำหรับงานสำนักงาน (จอแสดงภาพไม่น้อย กว่า19นิ้ว)				20,000
		เครื่องคอมพิวเตอร์ สำหรับงานประมวลผล แบบที่2 (จอแสดงภาพ ขนาดไม่น้อยกว่า 19 นิ้ว)		32,000		32,000
		เครื่องคอมพิวเตอร์ สำหรับงานประมวลผล แบบที่ 2 (จอแสดงภาพ ขนาดไม่น้อยกว่า 19 นิ้ว)				32,000
		เครื่องพิมพ์เลเซอร์ หรือ LED สี ชนิด NETWORK แบบที่ 2 (27หน้า/นาที)				27,000
		เครื่องสำรองไฟฟ้า 800 VA			2,500	



งบ/รายจ่าย/ประเภทรายจ่าย		แผนงาน	แผนงานการศาสนา วัฒนธรรม และ นันทนาการ	แผนงาน อุตสาหกรรมและ การโยธา	แผนงานการเกษตร	รวม	
งบลงทุน	ค่าครุภัณฑ์	เครื่องสำรองไฟฟ้า ขนาด 800 VA				5,000	
		เครื่องสำรองไฟฟ้า ขนาด 800 VA (480 Watt)				2,500	
		จัดซื้อเครื่อง คอมพิวเตอร์ สำหรับ งานประมวลผล แบบที่ 2 *(จอแสดงภาพขนาด ไม่น้อยกว่า 19 นิ้ว)				32,000	
		จัดซื้อเครื่องสำรอง ไฟฟ้า ขนาด 800 VA				2,500	
	ค่าที่ดินและสิ่งก่อสร้าง	ค่าก่อสร้างอาคาร หรือสิ่งปลูก สร้างต่าง ๆ					
		โครงการก่อสร้างรั้ว คอนกรีตพร้อมป้ายชื่อ ศูนย์พัฒนาเด็กเล็ก					1,000,000
		โครงการก่อสร้างโรง จอดรถพร้อมเทพื้นลาน จอดรถ					1,000,000
		โครงการก่อสร้างเสารอง ชาติ					300,000
		ค่าก่อสร้างสิ่งสาธารณูปการ					

งบ/รายจ่าย/ประเภทรายจ่าย		แผนงาน	แผนงานงบกลาง	แผนงานบริหารงานทั่วไป	แผนงานการรักษาความสงบภายใน	แผนงานการศึกษา	แผนงานสาธารณสุข	แผนงานสังคมสงเคราะห์	แผนงานทะเลและชุมชน	แผนงานสร้างความเข้มแข็งของชุมชน
งบลงทุน	ค่าที่ดินและสิ่งก่อสร้าง	โครงการติดตั้งไฟฟ้าส่องสว่างซอยลาดขวาง 5 หมู่ที่ 3								
		โครงการปรับปรุงถนนแอสฟัลท์ติกคอนกรีต ซอยลาดขวาง 5 แยก 1 หมู่ที่ 3								
		ค่าปรับปรุงที่ดินและสิ่งก่อสร้าง								
		โครงการติดตั้งเหล็กตัดมุ้งสวด อาคารอนุสรณ์ประสงค์				200,000				
		ค่าชดเชยสัญญาแบบปรับราคาได้ (ค่า K)								
งบเงินอุดหนุน	เงินอุดหนุน	เงินอุดหนุนส่วนราชการ								
		โครงการจัดจ้างครูเพื่อพัฒนาคุณภาพการจัดการศึกษาตามโครงการโรงเรียนคุณภาพประจำตำบล(โรงเรียนวัดพิพิธประสาทสุนทร)				360,000				

งบ/รายจ่าย/ประเภทรายจ่าย		แผนงาน	แผนงานการศาสนา วัฒนธรรม และ นันทนาการ	แผนงาน อุตสาหกรรมและ การโยธา	แผนงานการเกษตร	รวม
งบลงทุน	ค่าที่ดินและสิ่งก่อสร้าง	โครงการติดตั้งไฟฟ้า ส่องสว่างซอยลาดขวาง 5 หมู่ที่ 3		411,400		411,400
		โครงการปรับปรุงถนน แอสฟัลท์ติกคอนกรีต ซอยลาดขวาง 5 แยก 1หมู่ที่ 3		600,000		600,000
		ค่าปรับปรุงที่ดินและสิ่งก่อสร้าง				
		โครงการติดตั้งเหล็กตัด มุ้งลวด อาคาร อเนกประสงค์				200,000
		ค่าชดเชยสัญญาแบบปรับ ราคาได้ (ค่า K)			1,400,000	
งบเงินอุดหนุน	เงินอุดหนุน	เงินอุดหนุนส่วนราชการ				
		โครงการจัดจ้างครูเพื่อ พัฒนาคุณภาพการ จัดการศึกษาตาม โครงการโรงเรียน คุณภาพประจำ ตำบล(โรงเรียนวัดพิพิธ ประสาทร)				

งบ/รายจ่าย/ประเภทรายจ่าย		แผนงาน	แผนงานงบกลาง	แผนงานบริหารงานทั่วไป	แผนงานการรักษาความสงบภายใน	แผนงานการศึกษา	แผนงานสาธารณสุข	แผนงานสังคมสงเคราะห์	แผนงานเกษตรและชุมชน	แผนงานสร้างความเข้มแข็งของชุมชน
งบเงินอุดหนุน	เงินอุดหนุน	โครงการจัดหาบุคลากรสาขาวิชาขาดแคลนเพื่อพัฒนาประสิทธิภาพการจัดการเรียนการสอน(โรงเรียนพุทธรังสีพิบูล)				360,000				
		อุดหนุนค่าอาหารกลางวันให้แก่นักเรียนชั้นอนุบาลถึงชั้นประถมศึกษาปีที่ 1 - 6 โรงเรียนวัดพิศประสาทสุนทร				1,465,200				
งบรายจ่ายอื่น	รายจ่ายอื่น	รายจ่ายอื่น								
		ค่าใช้จ่ายในการประเมินความพึงพอใจของประชาชนที่มีต่อการให้บริการของเทศบาลตำบลลาดขวาง		30,000						
รวม			10,154,600	21,594,900	1,413,100	10,376,800	3,540,300	805,000	5,749,300	201,000

งบ/รายจ่าย/ประเภทรายจ่าย		แผนงาน	แผนงานการศาสนา วัฒนธรรม และ นันทนาการ	แผนงาน อุตสาหกรรมและ การโยธา	แผนงานการเกษตร	รวม
งบเงินอุดหนุน	เงินอุดหนุน	โครงการจัดหาบุคลากร สาขาวิชาขาดแคลนเพื่อ พัฒนาประสิทธิภาพการ จัดการเรียนการ สอน(โรงเรียนพุทธธีรังสี พิบูล)				360,000
		อุดหนุนค่าอาหารกลางวัน ให้แก่แก่นักเรียนชั้น อนุบาลถึงชั้นประถมปีที่ 1 - 6 โรงเรียนวัดพิพิธ ประสาทรสมุทร				1,465,200
งบรายจ่ายอื่น	รายจ่ายอื่น	รายจ่ายอื่น				
		ค่าใช้จ่ายในการ ประเมินความพึงพอใจ ของประชาชนที่มีต่อ การให้บริการของ เทศบาลตำบลลาดขวาง				30,000
		รวม	190,000	8,140,000	15,000	62,180,000



## ส่วนที่ 3

งบประมาณรายจ่ายเฉพาะการ

งบประมาณรายจ่ายเฉพาะการกิจการประปา

ประจำปีงบประมาณ พ.ศ. 2568

ของ

เทศบาลตำบลลาดขวาง

อำเภอบ้านโพธิ์ จังหวัดฉะเชิงเทรา

คำสั่งงบประมาณรายจ่ายเฉพาะการ (กิจการประปา)  
 ประกอบงบประมาณรายจ่ายประจำปีงบประมาณ พ.ศ. 2568

เทศบาลตำบลลาดขวาง  
 อำเภอบ้านโพธิ์ จังหวัดฉะเชิงเทรา

รายรับงบประมาณรายจ่ายเฉพาะการ

รายรับ	รายรับจริง		ประมาณการ	
	2565	2566	2567	2568
หมวดรายได้				
ค่าจำหน่ายน้ำจากมาตรวัดน้ำ	0	0	20,000	20,000
เงินสนับสนุนจากงบประมาณรายจ่ายทั่วไป	0	0	260,300	300,000
รวมรายรับ	0	0	280,300	320,000

รายจ่ายงบประมาณรายจ่ายเฉพาะการ

รายจ่าย	รายจ่ายจริง		ประมาณการ	
	2565	2566	2567	2568
งบกลาง	0	0	7,500	9,000
งบบุคลากร	0	0	22,800	132,000
งบดำเนินงาน	0	0	250,000	179,000
งบลงทุน	0	0	0	0
งบเงินอุดหนุน	0	0	0	0
งบรายจ่ายอื่น	0	0	0	0
รวมรายจ่าย	0	0	280,300	320,000

รายงานรายละเอียดประมาณการรายรับงบประมาณรายจ่ายเฉพาะการ  
กิจการกิจการประปา  
ประจำปีงบประมาณ พ.ศ. 2568  
เทศบาลตำบลลาดขวาง  
อำเภอบ้านโพธิ์ จังหวัดฉะเชิงเทรา

ประมาณการรายรับรวมทั้งสิ้น 320,000 บาท แยกเป็น

รายได้ เป็นเงิน 320,000 บาท

ค่าจำหน่ายน้ำจากมาตรวัดน้ำ	จำนวน	20,000 บาท
ประมาณการไว้เพื่อเป็นการจัดเก็บค่าจำหน่ายน้ำจากมาตรวัด		
เงินสนับสนุนจากงบประมาณรายจ่ายทั่วไป	จำนวน	300,000 บาท
เพื่อช่วยเหลืองบประมาณเฉพาะกิจการกิจการประปา		

## รายงานรายละเอียดประมาณการรายจ่ายงบประมาณรายจ่ายเฉพาะการ

## กิจการกิจการประปา

ประจำปีงบประมาณ พ.ศ. 2568

เทศบาลตำบลลาดขวาง

อำเภอบ้านโพธิ์ จังหวัดฉะเชิงเทรา

ประมาณการรายจ่ายรวมทั้งสิ้น 320,000 บาท แยกเป็น

งบกลาง เป็นเงิน 9,000 บาท

งบกลาง	รวม	9,000 บาท
เงินสมทบกองทุนประกันสังคม	จำนวน	8,000 บาท

-เพื่อจ่ายเป็นสมทบเงินกองทุนประกันสังคมให้สำนักงานประกัน

สังคม สำหรับพนักงานจ้าง (กองช่าง) ของเทศบาลตำบลลาดขวาง  
 ส่งเป็นเงินสมทบกองทุนประกันสังคมในอัตราร้อยละห้าของค่า  
 จ้าง

พร้อมกับหักค่าจ้างของพนักงานจ้าง ส่งเป็นเงินสมทบในอัตรา  
 เดียวกัน

-ตามพระราชบัญญัติประกันสังคม พ.ศ. 2533 และที่แก้ไขเพิ่ม  
 เต็ม

ถึง (ฉบับที่ 4) พ.ศ.2558

รายจ่ายตามข้อผูกพัน	รวม	1,000 บาท
---------------------	-----	-----------

รายจ่ายตามข้อผูกพัน	จำนวน	1,000 บาท
---------------------	-------	-----------

-เพื่อตั้งจ่ายตามข้อผูกพัน ของกิจการประปา เช่น ค่าภาษี ค่า  
 ธรรมเนียมต่าง ฯลฯ (กองช่าง)

-ตามระเบียบกระทรวงมหาดไทยว่าด้วยวิธีการงบประมาณของ  
 องค์การปกครองส่วนท้องถิ่น พ.ศ.2563

-หนังสือกรมส่งเสริมการปกครองท้องถิ่น ที่ มท 0808.2/ว 1095  
 ลงวันที่ 28 พฤษภาคม 2564

## งบบุคลากร เป็นเงิน 132,000 บาท

เงินเดือน (ฝ่ายประจำ)	รวม	132,000 บาท
ค่าตอบแทนพนักงานจ้าง	จำนวน	108,000 บาท
-เพื่อจ่ายเป็นค่าตอบแทนพนักงานจ้างตามภารกิจและพนักงาน จ้าง ทั่วไป รวมถึงเงินปรับปรุงค่าตอบแทน จำนวน 1อัตรา จำนวน 12 เดือน (กองช่าง) -ตามพระราชบัญญัติระเบียบบริหารงานบุคคลส่วนท้องถิ่น พ.ศ. .2542 -ตามแผนอัตรากำลัง 3 ปี (พ.ศ.2567-2569) ของเทศบาลตำบล ลาดขวาง		
เงินเพิ่มต่าง ๆ ของพนักงานจ้าง	จำนวน	24,000 บาท
-เพื่อจ่ายเป็นเงินเพิ่มค่าครองชีพชั่วคราวของพนักงาน จ้าง จำนวน 1 อัตรา จำนวน 12 เดือน (กองช่าง) -ตามพระราชบัญญัติระเบียบบริหารงานบุคคลส่วนท้องถิ่น พ.ศ. . 2542 -ตามแผนอัตรากำลัง 3 ปี (พ.ศ.2567-2569) ของเทศบาลตำบล ลาดขวาง		

## งบดำเนินงาน เป็นเงิน 179,000 บาท

<b>ค่าใช้จ่าย</b>	<b>รวม</b>	<b>40,000 บาท</b>
รายจ่ายเพื่อให้ได้มาซึ่งบริการ	จำนวน	40,000 บาท
<p>-เพื่อจ่ายเป็นค่าจ้างเหมาสูบน้ำ ค่าจ้างเหมาแบกหาม ค่าถ่ายเอกสาร</p> <p>ค่าเย็บหนังสือหรือเข้าปกหนังสือ ค่าซั๊กฟอก ค่าเช่าทรัพย์สิน ค่าธรรมเนียมต่างๆ ค่าเบี้ยประกัน ค่าใช้จ่ายในการดำเนินคดีในชั้นศาลหรืออนุญาตตุลาการ ค่าบริการกำจัดปลวก ค่าจ้างเหมาที่มีลักษณะการจ้างทำเพื่อให้ได้มาซึ่งปายประชาสัมพันธ์ที่ไม่มีลักษณะเป็นสิ่งก่อสร้าง ค่าติดตั้งเครื่องรับสัญญาณต่างๆ ฯลฯ</p> <p>ตามเจ้าเนกบประมาณรายจ่ายขององค์กรปกครองส่วนท้องถิ่น (กองช่าง)</p> <p>-ตามระเบียบกระทรวงมหาดไทยว่าด้วยค่าบริหารงานขององค์กรปกครองส่วนท้องถิ่น พ.ศ.2562</p> <p>-ระเบียบกระทรวงมหาดไทยว่าด้วยค่าใช้จ่ายในการจัดทำประกันภัยทรัพย์สินขององค์กรปกครองส่วนท้องถิ่น พ.ศ.2562 และที่แก้ไขเพิ่มเติม</p> <p>-หนังสือกระทรวงมหาดไทย ด่วนที่สุด ที่ มท 0808.2/ว 7302 ลงวันที่ 30 กันยายน 2565</p>		
<b>ค่าวัสดุ</b>	<b>รวม</b>	<b>139,000 บาท</b>
วัสดุก่อสร้าง	จำนวน	60,000 บาท
<p>-เพื่อจ่ายเป็นค่าวัสดุก่อสร้าง เช่น ไม้ต่างๆ สี ปูน ซีเมนต์ ทราย ท่อและที่เกี่ยวข้องอื่นๆ (กองช่าง)</p> <p>-ตามระเบียบกระทรวงมหาดไทยว่าด้วยการเบิกค่าใช้จ่ายในการบริหารงานขององค์กรปกครองส่วนท้องถิ่น พ.ศ.2562</p> <p>-หนังสือกรมส่งเสริมการปกครองท้องถิ่น ที่ มท 0808.2/ ว 1095 ลงวันที่ 28 พฤษภาคม 2564</p> <p>-หนังสือกระทรวงมหาดไทย ที่ มท 0810.3/ ว 7509 ลงวันที่ 7 ตุลาคม 2565</p>		

วัสดุวิทยาศาสตร์หรือการแพทย์

จำนวน

79,000 บาท

-เพื่อจ่ายเป็นค่าสารส้มและคลอรีน ใช้ในการผลิตน้ำประปาและที่  
เกี่ยวข้องอื่นๆ

(กองช่าง)

-ตามระเบียบกระทรวงมหาดไทยว่าด้วยการเบิกค่าใช้จ่ายในการ  
บริหารงานขององค์กรปกครองส่วนท้องถิ่น พ.ศ.2562

-หนังสือกรมส่งเสริมการปกครองท้องถิ่น ที่ มท 0808.2/ ว 1095  
ลงวันที่ 28 พฤษภาคม 2564

-หนังสือกระทรวงมหาดไทย ที่ มท 0810.3/ ว 7509 ลงวันที่ 7  
ตุลาคม 2565

ภาคผนวก

สรุปประมาณราคาค่าก่อสร้าง

โครงการ ติดตั้งไฟฟ้าส่องสว่าง ขอยลาดขวาง ๕ หมู่ที่ ๓

หน่วยงาน เทศบาลตำบลลาดขวาง

สถานที่ ขอยลาดขวาง ๕ หมู่ที่ ๓

ประเภทงาน ไฟฟ้างานทาง

ปริมาณงาน เสายึดแบบกิ่งเดี่ยวสูง ๙.๐๐ ม. แชนกิ่ง ยาว ๒.๔๐ ม. โคมไฟฟ้า ๒๕๐ W.HPS และอุปกรณ์ครบชุด  
จำนวน ๑๐ ต้น พร้อมป้ายประชาสัมพันธ์โครงการ จำนวน ๑ ป้าย

ประมาณราคาตามแบบ ปร.๕ ๑/๑

วันที่ ๒๔ กรกฎาคม พ.ศ. ๒๕๖๗

ลำดับ ที่	รายการ	ค่าวัสดุและค่าแรงงาน รวมเป็นเงินทั้งสิ้น	ค่า Factor F	รวมค่าก่อสร้างทั้งหมด รวมเป็นเงินทั้งสิ้น	หมายเหตุ
๑	ประมาณงานอาคาร				
๒	ประเภทงานทาง	๓๐๑,๕๒๔.๐๐	๑.๓๖๔๒	๔๑๑,๓๓๙.๐๔	
	ค่าติดตั้งมิเตอร์จากการไฟฟ้า จำนวน ๑ มิเตอร์				
๓	ประเภทงานสะพานและท่อเหลี่ยม				
๔	ประเภทงานชลประทาน				
๕	งานป้ายโครงการ				
	เงื่อนไข				
	เงินล่วงหน้าจ่าย .....๐.....%				
	เงินประกันผลงานหัก.....๐.....%				
	ดอกเบี้ยเงินกู้.....๗.....%				
	ภาษีมูลค่าเพิ่ม.....๗.....%				
	ค่าก่อสร้างเป็นเงิน			๔๑๑,๓๓๙.๐๔	
สรุป	ค่าก่อสร้างเป็นเงินทั้งสิ้น			๔๑๑,๓๓๙.๐๐	
	ตัวอักษร	(สี่แสนหนึ่งหมื่นหนึ่งพันสามร้อยสามสิบเก้าบาทถ้วน)			



นายพูลศักดิ์ เมธีกุล  
ผู้อำนวยการกองช่าง

- เห็นชอบ
- ไม่เห็นชอบ .....

ส.ต.ท.  .....

(รัชชัย ภิญโญ)

ปลัดเทศบาลตำบลลาดขวาง

- อนุมัติ
- ไม่อนุมัติ .....



นายไพวรรณ ศรีประสิทธิ์

นายกเทศมนตรีตำบลลาดขวาง

โครงการ ติดตั้งไฟฟ้าส่องสว่าง ซอยลาดขวาง ๕ หมู่ที่ ๓

ปร.๔ ๑/๑

สถานที่ ซอยลาดขวาง ๕ หมู่ที่ ๓

ปริมาณงาน เสาไฟฟ้าแบบกิ่งเดี่ยวสูง ๙.๐๐ ม. แชนกิ้ง ยาว ๒.๔๐ ม. โคมไฟฟ้า ๒๕๐ W.HPS และอุปกรณ์ครบชุด  
จำนวน ๑๐ ต้น พร้อมป้ายประชาสัมพันธ์โครงการ จำนวน ๑ ป้าย

วันที่ ๒๔ กรกฎาคม พ.ศ. ๒๕๖๗

ลำดับ ที่	รายการ	ปริมาณวัสดุก่อสร้าง		ราคา ต่อหน่วย	รวมเป็นเงิน	หมายเหตุ
		จำนวน	หน่วย			
๑	งานไฟฟ้าส่องสว่าง					
๑.๑	เสาไฟฟ้าสูง ๙.๐๐ ม. พร้อมแชนกิ้งเดี่ยวยาว ๒.๔๐ ม. และอุปกรณ์ครบชุด	๑๐	ต้น	๑๓,๐๐๐	๑๓๐,๐๐๐	
๑.๒	โคมไฟฟ้า ๒๕๐ W.HPS พร้อมอุปกรณ์	๑๐	โคม	๕,๗๐๐	๕๗,๐๐๐	
๑.๓	ค่าทาสีและติดตั้งแผ่นสะท้อนแสง	๑๐	ชุด	๙๐	๙๐๐	
๑.๔	ฐานเสาไฟฟ้าคอนกรีตเสริมเหล็กเสาสูง ๙.๐๐ ม.	๑๐	ฐาน	๒,๒๗๘	๒๒,๗๘๐	
๑.๕	สายไฟฟ้า CV๓X๑๐ ตร.มม. (สายไฟฟ้าเดินระหว่างเสา)	๒๘๘	ม.	๑๖๐	๔๖,๐๘๐	
๑.๖	สายไฟฟ้า CV๒X๒.๕ ตร.มม. (สายไฟฟ้าเดินในเสา ถึงดวงโคม)	๑๐๔	ม.	๖๕	๖,๗๖๐	
๑.๗	ค่าระบบสายดิน (Ground Rod ขนาด ศก.๑๖มม. x ๒.๕ม.)	๑๐	ชุด	๕๕๐	๕,๕๐๐	
๑.๘	โพลีไคโคนโทรลสวิทช์ (พร้อมติดตั้ง)	๑	อัน	๓๐๐	๓๐๐	
๑.๙	ตู้ควบคุมชนิดแขวนพร้อมอุปกรณ์ครบชุด (พร้อมติดตั้ง)	๑	ตู้	๒๑,๐๐๐	๒๑,๐๐๐	
๑.๑๐	ชุดวางสายไฟฟ้า พร้อมกลบ	๔๗	ลิป.ม.	๑๑๒	๕,๒๖๔	
๑.๑๑	ท่อร้อยสายไฟฟ้า HDPE ๓๒ มม.	๒๗๐	ม.	๒๒	๕,๙๔๐	
	ค่างานต้นทุน				๓๐๑,๕๒๔	
๒	ค่าธรรมเนียมการไฟฟ้า					
๒.๑	ค่าใช้จ่ายตามใบแจ้งจากการไฟฟ้า(ติดตั้งมิเตอร์)					

  
นายพูนศักดิ์ เมธีกุล  
ผู้อำนวยการกองช่าง





## โครงการ

ติดตั้งไฟฟ้าส่องสว่าง ซอยลาดขวาง 5 หมู่ที่ 3

ตำบลลาดขวาง อำเภอบ้านโพธิ์ จังหวัดฉะเชิงเทรา



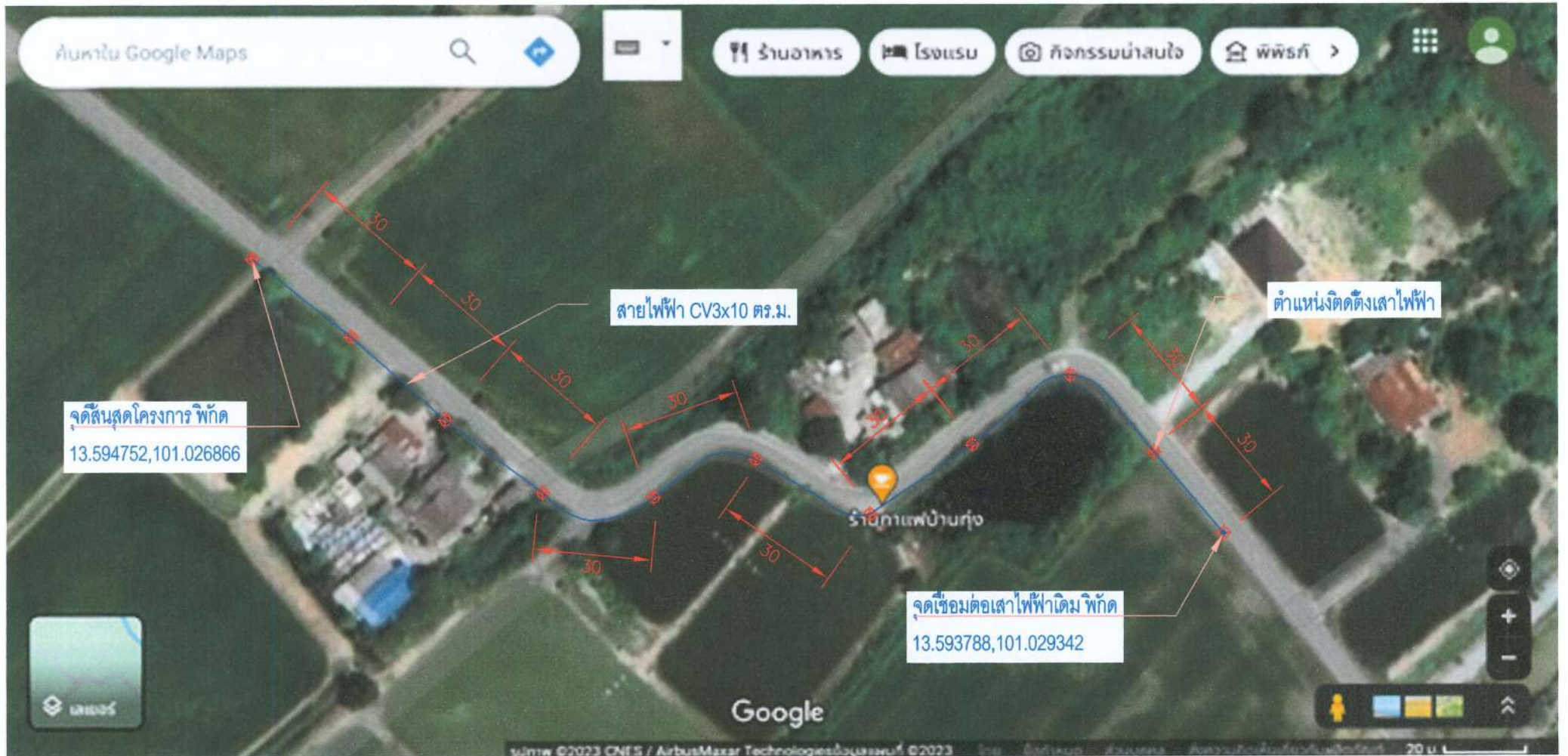

ชื่อโครงการ :	เขียนแบบ ออกแบบ	เห็นชอบ :	แสดงแบบ :	เลขที่แบบ :	แผนที่ :
ติดตั้งไฟฟ้าส่องสว่าง ซอยลาดขวาง 5 หมู่ที่ 3	นายช่างโยธา	ประจวบศักดิ์บลดขวาง	ติดตั้งไฟฟ้าส่องสว่าง ซอยลาดขวาง 5 หมู่ที่ 3	001/2568	A-00
	ตรวจ : 	อนุมัติ : 			
	ผู้อำนวยการกองช่าง	นายทศนภะสีห์บลดขวาง			



ผังบริเวณตำแหน่งติดตั้งไฟฟ้าส่องสว่าง ซอยลาดขวาง 5 หมู่ที่ 3

หมายเหตุ

- ❖ ตำแหน่งติดตั้งเสาไฟฟ้า สูง 9.00 ม. แชนคิงเดียว ยาว 2.40 ม. โคมไฟฟ้า 260 W.HPS สายไฟฟ้า CV 3X10 ตระมม(ระหว่างเสา) สายไฟฟ้า CV 2X2.5 ตระมม(ขึ้นตวงโคม) ระยะระหว่างช่วงเสา 30 ม.
- ❖ ตำแหน่งติดตั้งเสาไฟฟ้าสามารถปรับเปลี่ยนได้ตามความเหมาะสม และได้รับความเห็นชอบจากผู้อนุมัติ

ชื่อโครงการ :	เขียนแบบ ออกแบบ	เห็นชอบ :	แสดงแบบ :	เลขที่แบบ :	แผ่นที่ :
	ติดตั้งไฟฟ้าส่องสว่าง ซอยลาดขวาง 5 หมู่ที่ 3	นายช่างโยธา ตรวจ :  ผู้อำนวยการกองช่าง	ปลัดเทศบาลตำบลลาดขวาง อนุมัติ :  นายเพนทะศรีตำบลลาดขวาง	ผังบริเวณตำแหน่งติดตั้งไฟฟ้าส่องสว่าง ซอยลาดขวาง 5 หมู่ที่ 3	001/2568

สรุปประมาณราคาค่าก่อสร้าง

โครงการ ปรับปรุงถนนแอสฟัลท์ติกคอนกรีต ขยายลาดขวาง ๕ แยก ๑ หมู่ที่ ๓

เทศบาลตำบลลาดขวาง อำเภอบ้านโพธิ์ จังหวัดฉะเชิงเทรา

สถานที่ก่อสร้าง ช.ลาดขวาง ๕ แยก ๑ หมู่ที่ ๓ ตำบลลาดขวาง อำเภอบ้านโพธิ์ จังหวัดฉะเชิงเทรา

ปริมาณงาน ผิวจราจรแอสฟัลท์ติกคอนกรีต กว้าง ๓.๘๐ เมตร ยาว ๒๓๐ เมตร หรือพื้นที่ไม่น้อยกว่า ๘๗๔ ตารางเมตร  
งานชั้นพื้นทาง หนา ๐.๑๕ เมตร งานผิวจราจรแอสฟัลท์ติกคอนกรีต หนา ๐.๐๕ เมตร ทีเส้นจราจร(ด้านข้าง  
ทั้ง ๒ ด้าน) พร้อมป้ายประชาสัมพันธ์โครงการ จำนวน ๑ ป้าย

ประมาณราคาตามแบบ ปร.๔ ๑/๑

วันที่ ๘ สิงหาคม พ.ศ. ๒๕๖๗

ราคาน้ำมันเชื้อเพลิง(ดีเซล)ลิตรละ ๓๓.๐๐ - ๓๓.๙๙ บาท/ลิตร

ลำดับที่	รายการ	ค่าวัสดุและค่าแรงงาน รวมเป็นเงินทั้งสิ้น	ค่า Factor F	รวมค่าก่อสร้างทั้งหมด รวมเป็นเงินทั้งสิ้น	หมายเหตุ
๑	ประมาณงานอาคาร				
๒	ประเภทงานทาง	๔๑๕,๗๘๕.๒๘	๑.๓๖๔๒	๕๖๗,๒๑๔.๒๘	
๓	ประเภทงานสะพานและท่อเหลี่ยม				
๔	ประเภทงานชลประทาน				
๕	งานป้ายโครงการ				
	เงินโอน				
	เงินล่วงหน้าจ่าย .....				
	เงินประกันผลงานหัก.....				
	ดอกเบี้ยเงินกู้.....				
	ภาษีมูลค่าเพิ่ม.....				
	ค่าก่อสร้างเป็นเงิน			๕๖๗,๒๑๔.๒๘	
สรุป	ค่าก่อสร้างเป็นเงินทั้งสิ้น			๕๖๗,๒๐๐.๐๐	
	ตัวอักษร	(ห้าแสนหกหมื่นเจ็ดพันสองร้อยบาทถ้วน)			

(นายพลศักดิ์ เมธิกุล)  
ผู้อำนวยการกองช่าง

- เห็นชอบ  
 ไม่เห็นชอบ .....

ส.ต.ท.  .....

( ธวัชชัย ภิญโญ )

ปลัดเทศบาลตำบลลาดขวาง

- อนุมัติ  
 ไม่อนุมัติ .....

( นายไพวรรณ ทรประสิทธิ์ )

นายกเทศมนตรีตำบลลาดขวาง

โครงการ ปรับปรุงถนนแอสฟัลท์ติกคอนกรีต ซอยลาดขวาง ๕ แยก ๑ หมู่ที่ ๓  
เทศบาลตำบลลาดขวาง อำเภอบ้านโพธิ์ จังหวัดฉะเชิงเทรา

วันที่ ๘ สิงหาคม พ.ศ. ๒๕๖๗

ราคาน้ำมันเชื้อเพลิง(ดีเซล)ลิตรละ ๓๓.๐๐ - ๓๓.๙๙ บาท/ลิตร

ลำดับ ที่	รายการ	ปริมาณวัสดุก่อสร้าง		ราคาวัสดุรวม ค่าเครื่องจักรกล	รวมเป็นเงิน	หมายเหตุ
		จำนวน	หน่วย			
๑	งานทางและผิวจราจร					
๑.๑	งานทางปาซุดต่อ (ขนาด)					
๑.๒	งานขุดรื้อคันทางเดิมและบดอัด					
๑.๓	งานรื้อชั้นทางเดิมและก่อสร้างใหม่	๘๗๔.๐๐	ตร.ม.	๑๔.๕๒	๑๒,๖๙๐.๔๘	
๑.๔	งานดินตัด					
๑.๕	งานดินถม					
๑.๖	งานวัสดุคัดเลือก					
๑.๗	งาน RECYCLING หนา ๐.๑๕ ซม.					
๑.๘	งานชั้นพื้นทาง (หินคลุก) ปรับระดับ ๐.๑๕ ม.	๑๓๑.๑๐	ลบ.ม.	๘๒๙.๓๓	๑๐๘,๗๒๕.๑๖	
๑.๙	งาน Prime Coat CSS - ๑	๘๗๔.๐๐	ตร.ม.	๓๒.๖๗	๒๘,๕๕๓.๕๘	
๑.๑๐	งานผิวจราจรแอสฟัลท์ติกคอนกรีตหนา ๕ ซม.	๘๗๔.๐๐	ตร.ม.	๒๙๐.๑๙	๒๕๓,๖๒๖.๐๖	
	รวมค่างานต้นทุน				๔๐๓,๕๙๕.๒๘	
๒	ค่างานอื่น ๆ					
	งานตีเส้นบนผิวจราจรกว้าง ๐.๑๐ เมตร	๔๖	ตร.ม.	๒๖๕.๐๐	๑๒,๑๙๐.๐๐	
	งานป้ายจราจรแบบบังคับขนาดกว้าง ๐.๗๕ ม.					
	งานป้ายจราจรแบบเตือนขนาดกว้าง ๐.๖๐ ม.					
	งาน Guardrail ป้องกันอันตราย พร้อมอุปกรณ์					
	สัญญาณไฟกระพริบพลังงานแสงอาทิตย์					
	งานท่อลอดกลม ขนาด ๐.๘๐ เมตร					
	งานท่อลอดกลม ขนาด ๑.๐๐ เมตร					
	งานเหล็กป้องกันอันตราย					
	รวมค่างานต้นทุน				๑๒,๑๙๐.๐๐	
๓	ป้ายโครงการ ขนาด ๑.๒๐ x ๒.๔๐ เมตร					
	รวมค่าวัสดุและค่าเครื่องจักรกล				๔๑๕,๗๘๕.๒๘	
	รวมค่างานต้นทุนทั้งสิ้น				๔๑๕,๗๘๕.๒๘	

  
นายพูลศักดิ์ เมธิกุล  
ผู้อำนวยการกองช่าง



โครงการ ปรับปรุงถนนแอสฟัลต์ติกคอนกรีต ซอยลาดขวาง 5 แยก 1 หมู่ที่ 3

เทศบาลตำบลชวา อำเภอบ้านโพธิ์ จังหวัดฉะเชิงเทรา

ชื่อโครงการ : ปรับปรุงถนนแอสฟัลต์ติกคอนกรีต ซอยลาดขวาง 5 แยก 1 หมู่ที่ 3 เทศบาลตำบลชวา อำเภอบ้านโพธิ์ จังหวัดฉะเชิงเทรา	เขียนแบบ ออกแบบ : นายช่างโยธา	เห็นชอบ : นายกเทศมนตรีตำบลชวา	แสดงแบบ :	เลขที่แบบ : 003/2568	แผ่นที่ : A1-00
	ตรวจ : ผู้อำนวยการกองช่าง	อนุมัติ : นายกเทศมนตรีตำบลชวา			

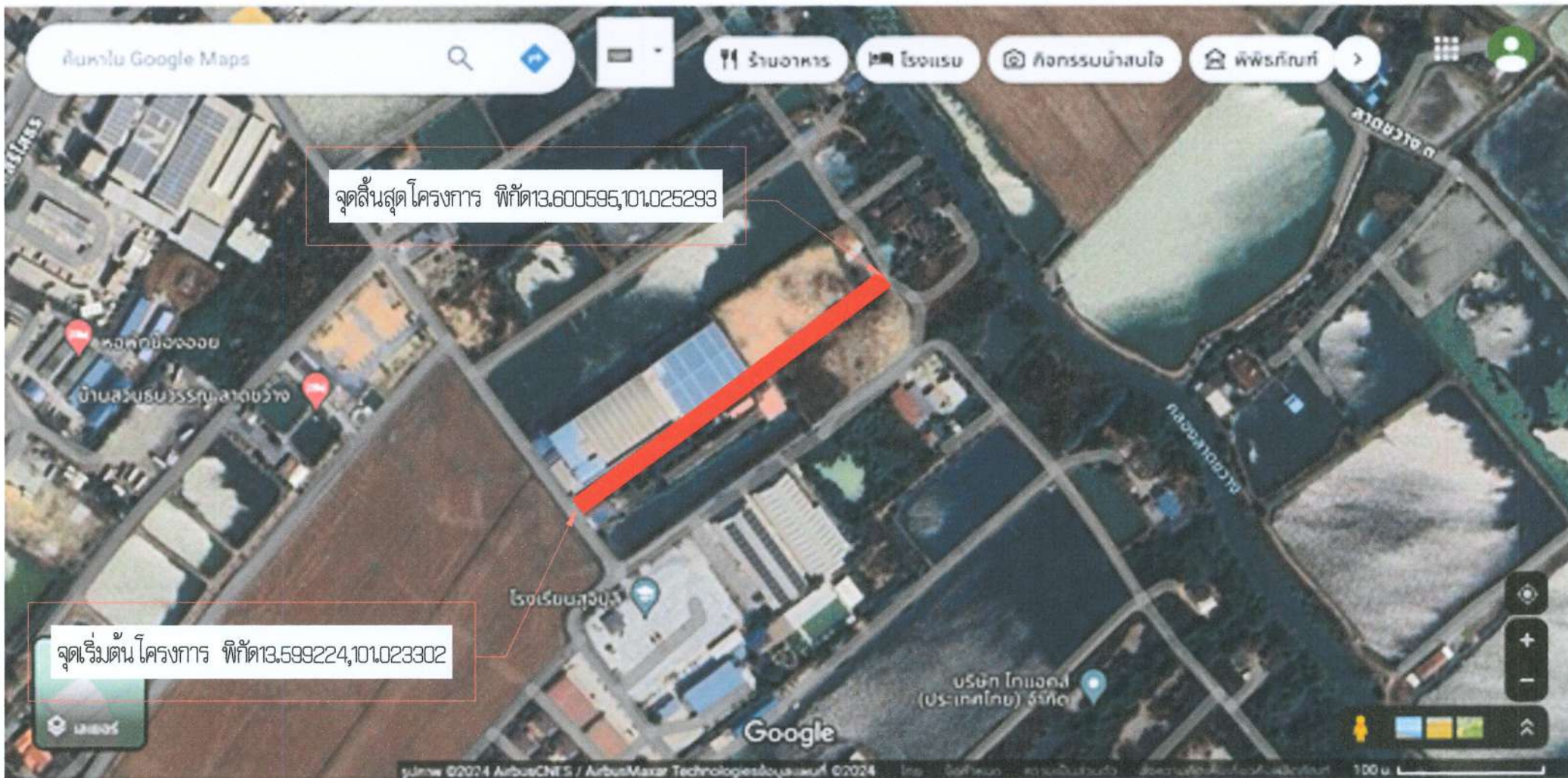

แผนที่ปรับปรุงถนนแอสฟัลต์คคอนกรีต ซอยลาดขวาง 5 แยก 1 หมู่ที่ 3

พื้นที่ดำเนินการโครงการ

ชื่อโครงการ : ปรับปรุงถนนแอสฟัลต์คคอนกรีต ซอยลาดขวาง 5 แยก 1 หมู่ที่ 3 เทศบาลตำบลลาดขวาง อําเภอบ้านโพธิ์ จังหวัดฉะเชิงเทรา	เขียนแบบ ออกแบบ : นายช่างโยธา	เห็นชอบ : <i>[Signature]</i> ปลัดเทศบาลตำบลลาดขวาง	แสดงแบบ :	เลขที่แบบ :	แผนที่ :
	ตรวจ : <i>[Signature]</i> ผู้อำนวยการกองช่าง	อนุมัติ : <i>[Signature]</i> นายกเทศมนตรีตำบลลาดขวาง	แผนที่ปรับปรุงถนนแอสฟัลต์คคอนกรีต ซอยลาดขวาง 5 แยก 1 หมู่ที่ 3	003/2568	A1-01



## ประกาศเทศบาลตำบลลาดขวาง

## เรื่อง การใช้เทศบัญญัติงบประมาณรายจ่ายประจำปีงบประมาณ ๒๕๖๘

ตามที่ สภาเทศบาลตำบลลาดขวางได้มีมติเห็นชอบร่างเทศบัญญัติงบประมาณรายจ่ายประจำปีงบประมาณ พ.ศ.๒๕๖๘ เมื่อวันที่ ๒๗ สิงหาคม ๒๕๖๗ และได้เสนอไปยังนายอำเภอบ้านโพธิ์ เพื่อเสนอผู้ว่าราชการจังหวัดฉะเชิงเทรา เพื่อพิจารณาให้ความเห็นชอบ ตามพระราชบัญญัติเทศบาล พ.ศ.๒๔๙๖ และที่แก้ไขเพิ่มเติม (ฉบับที่ ๑๔) พ.ศ.๒๕๖๒ มาตรา ๖๒ และมาตรา ๖๗ ทวิ ซึ่งผู้ว่าราชการจังหวัดฉะเชิงเทรา ได้ให้ความเห็นชอบ เมื่อวันที่ ๑๒ กันยายน พ.ศ.๒๕๖๗ แล้วนั้น

อาศัยอำนาจ ตามพระราชบัญญัติเทศบาล พ.ศ.๒๔๙๖ แก้ไขเพิ่มเติมถึง (ฉบับที่ ๑๔) พ.ศ.๒๕๖๒ มาตรา ๖๒ วรรคสาม ซึ่งนายกเทศมนตรีตำบลลาดขวางได้ลงนาม ใช้บังคับเป็นเทศบัญญัติแล้ว เทศบาลตำบลลาดขวางจึงประกาศใช้เทศบัญญัติงบประมาณรายจ่ายประจำปีงบประมาณ ๒๕๖๘ โดยมีผลบังคับใช้ตั้งแต่วันที่ ๑ ตุลาคม ๒๕๖๗ เป็นต้นไป

จึงประกาศมาให้ทราบโดยทั่วกัน

ประกาศ ณ วันที่ ๑๖ เดือน กันยายน พ.ศ.๒๕๖๗

(นายไพวรรณ ศรีประสิทธิ์)

นายกเทศมนตรีตำบลลาดขวาง