

# ทบทวนแผนพัฒนาท้องถิ่น ฉบับที่ ๒

พ.ศ. ๒๕๖๖-๒๕๗๐

ครั้งที่ ๑/๒๕๖๘



เทศบาลตำบลลาดขวาง  
อำเภอบ้านโพธิ์ จังหวัดฉะเชิงเทรา

สำนักปลัดเทศบาล

โทร ๐๙ ๘๕๘๕ ๙๑๑๑

Email : saraban\_๐๕๒๔๐๕๐๔@dla.go.th



ประกาศเทศบาลตำบลลาดขวาง  
เรื่อง ทบทวนแผนพัฒนาท้องถิ่น ฉบับที่ ๒ พ.ศ.๒๕๖๖ - ๒๕๗๐  
ครั้งที่ ๑/๒๕๖๘

อาศัยอำนาจตามระเบียบกระทรวงมหาดไทย ว่าด้วยการจัดทำแผนพัฒนาขององค์กรปกครองส่วนท้องถิ่น พ.ศ.๒๕๔๘ แก้ไขเพิ่มเติม (ฉบับที่ ๒) พ.ศ.๒๕๕๙ และ (ฉบับที่ ๓) พ.ศ.๒๕๖๑ หมวด ๓ ข้อ ๑๗ การจัดทำแผนพัฒนาท้องถิ่น ให้ดำเนินการตามขั้นตอน ดังนี้ (๑) คณะกรรมการพัฒนาท้องถิ่นจัดประชุมประชาคมท้องถิ่น ส่วนราชการ และรัฐวิสาหกิจที่เกี่ยวข้อง เพื่อแจ้งแนวทางการพัฒนาท้องถิ่น รับทราบปัญหา ความต้องการ ประเด็นการพัฒนาและประเด็นที่เกี่ยวข้องตลอดจนความช่วยเหลือทางวิชาการและแนวทางปฏิบัติ ที่เหมาะสมกับสภาพพื้นที่เพื่อนำมากำหนดแนวทางการจัดทำแผนพัฒนาท้องถิ่น โดยให้นำข้อมูล พื้นฐานในการพัฒนาจากหน่วยงานต่างๆ และข้อมูลในแผนพัฒนาหมู่บ้านหรือแผนชุมชน มาพิจารณาประกอบการจัดทำแผนพัฒนาท้องถิ่น (๒) คณะกรรมการสนับสนุนการจัดทำแผนพัฒนาท้องถิ่นรวบรวมแนวทาง และข้อมูลนำมาวิเคราะห์เพื่อจัดทำร่างแผนพัฒนาท้องถิ่น แล้วเสนอคณะกรรมการพัฒนาท้องถิ่น (๓) คณะกรรมการพัฒนาท้องถิ่นพิจารณาร่างแผนพัฒนาท้องถิ่นเพื่อเสนอผู้บริหารท้องถิ่น

เทศบาลตำบลลาดขวาง ได้ทบทวนแผนพัฒนาท้องถิ่น ฉบับที่ ๒ พ.ศ.๒๕๖๖ - ๒๕๗๐ ครั้งที่ ๑/๒๕๖๘ โดยคณะกรรมการพัฒนาเทศบาลตำบลลาดขวาง ได้มีมติที่ประชุมคณะกรรมการพัฒนาเทศบาลตำบลลาดขวางให้ความเห็นชอบร่างแผนพัฒนาท้องถิ่นฉบับดังกล่าว เมื่อวันที่ ๒๗ ตุลาคม ๒๕๖๘ ดังนั้นนายกเทศมนตรีตำบลลาดขวาง จึงประกาศใช้ทบทวนแผนพัฒนาท้องถิ่น ฉบับที่ ๒ พ.ศ.๒๕๖๖ - ๒๕๗๐ ครั้งที่ ๑/๒๕๖๘ เพื่อใช้เป็นแนวทางในการพัฒนาท้องถิ่นต่อไป

จึงประกาศให้ทราบโดยทั่วกัน

ประกาศ ณ วันที่ ๒๙ ตุลาคม ๒๕๖๘

(นายไพพรรณ ศรีประสิทธิ์)

นายกเทศมนตรีตำบลลาดขวาง

# สารบัญ

	หน้า
ส่วนที่ ๑	๑ - ๙
สภาพทั่วไปและข้อมูลพื้นฐาน	
๑. ด้านกายภาพ	
๒. ด้านการเมือง/การปกครอง	
๓. ประชากร	
๔. สภาพทางสังคม	
๕. ระบบบริการพื้นฐาน	
๖. ระบบเศรษฐกิจ	
๗. ศาสนา ประเพณี วัฒนธรรม	
๘. ทฤษฎีการธรรมชาติ	
๙. อื่นๆ	
ส่วนที่ ๒	๑๐ - ๒๖
ยุทธศาสตร์องค์กรปกครองส่วนท้องถิ่น	
๑. ความสัมพันธ์ระหว่างแผนพัฒนาระดับมหภาค	
๒. ยุทธศาสตร์ขององค์กรปกครองส่วนท้องถิ่น	
๓. การวิเคราะห์เพื่อการพัฒนา	
ส่วนที่ ๓	๒๗ - ๑๑๔
การนำแผนพัฒนาท้องถิ่นไปสู่การปฏิบัติ	
๑. ยุทธศาสตร์การพัฒนาและแผนงาน	
๒. บัญชีโครงการพัฒนาท้องถิ่น	
ส่วนที่ ๔	๑๑๕ - ๑๒๙
การติดตามและประเมินผล	
๑. การติดตามและประเมินผลยุทธศาสตร์	
๒. การติดตามและประเมินผลโครงการ	
๓. สรุปผลการพัฒนาท้องถิ่น	
๔. ข้อเสนอแนะในการจัดทำแผนพัฒนาท้องถิ่นในอนาคต	

ทบทวนแผนพัฒนาท้องถิ่น ฉบับที่ ๒ พ.ศ.๒๕๖๖ - ๒๕๗๐  
ครั้งที่ ๑/๒๕๖๘  
เทศบาลตำบลลาดขวาง อำเภอบ้านโพธิ์ จังหวัดฉะเชิงเทรา

ส่วนที่ ๑ สภาพทั่วไปและข้อมูลพื้นฐาน

๑. ด้านกายภาพ

๑.๑ ที่ตั้งของหมู่บ้านหรือชุมชนหรือตำบล

ปี พ.ศ. ๒๕๔๐ สภาตำบล ได้รับการยกฐานะเป็นองค์การบริหารส่วนตำบลลาดขวาง (องค์กรปกครองส่วนท้องถิ่น) มีฐานะเป็นนิติบุคคลและเป็นราชการบริหารส่วนท้องถิ่น ตามพระราชบัญญัติสภาตำบล และองค์การบริหารส่วนตำบล พ.ศ.๒๕๓๗ ตามประกาศกระทรวงมหาดไทย ในวันที่ ๒๓ กุมภาพันธ์ ๒๕๔๐ โดยมี นายจินดา ทองวิลัย กำนันตำบลลาดขวาง สมัยนั้น เป็นประธานกรรมการบริหาร (โดยตำแหน่ง)

ปี พ.ศ. ๒๕๕๑ องค์การบริหารส่วนตำบลลาดขวาง (ขนาดเล็ก) ได้ปรับเป็นขนาด เป็นองค์การบริหารส่วนตำบลขนาดกลาง ตามที่มติการประชุม ก.อบต. จังหวัดฉะเชิงเทรา ครั้งที่ ๔/๒๕๕๑ เมื่อวันที่ ๒๕ เมษายน ๒๕๕๑ ให้ความเห็นชอบปรับขนาดองค์การบริหารส่วนตำบลลาดขวาง เป็นองค์การบริหารส่วนตำบลขนาดกลาง ด้วยคะแนนประเมิน ๖๗๖ คะแนน

ปี พ.ศ. ๒๕๕๒ องค์การบริหารส่วนตำบลลาดขวาง (ขนาดกลาง) ได้รับการยกฐานะจากองค์การบริหารส่วนตำบลลาดขวาง เป็นเทศบาลตำบลลาดขวาง (ขนาดเล็ก) ตามประกาศกระทรวงมหาดไทย เมื่อวันที่ ๒๗ ตุลาคม ๒๕๕๒ โดยมีนายไพวรรณ ศรีประสิทธิ์ เป็นนายกเทศมนตรีตำบลลาดขวาง

ปี พ.ศ. ๒๕๕๕ เทศบาลตำบลลาดขวาง ได้รับการยกฐานะจากเทศบาลตำบลขนาดเล็ก เป็นเทศบาลตำบลขนาดกลาง ตามมติ ก.ท.จ. จังหวัดฉะเชิงเทรา ครั้งที่ ๖/๒๕๕๕ เมื่อวันที่ ๒๕ มิถุนายน ๒๕๕๕ โดยนายไพวรรณ ศรีประสิทธิ์ เป็นนายกเทศมนตรีตำบลลาดขวาง

ที่ตั้งและอาณาเขต

ตั้งอยู่เลขที่ ๑๑๑ หมู่ที่ ๓ ตำบลลาดขวาง อำเภอบ้านโพธิ์ จังหวัดฉะเชิงเทรา อยู่ทางทิศตะวันตก ของอำเภอบ้านโพธิ์ อยู่ห่างจากอำเภอบ้านโพธิ์ ประมาณ ๕ กิโลเมตร ห่างจากจังหวัดฉะเชิงเทรา ๑๕ กิโลเมตร มีเนื้อที่รวม ๙.๑๗ ตารางกิโลเมตร หรือ ๖,๕๓๘ ไร่

ทิศเหนือ	ติดต่อกับ	ตำบลคลองประเวศ
ทิศใต้	ติดต่อกับ	ตำบลแสนภูดาษ
ทิศตะวันออก	ติดต่อกับ	ตำบลสนามจันทร์
ทิศตะวันตก	ติดต่อกับ	ตำบลหนองจอก

## พื้นที่ตำบลลาดขวาง

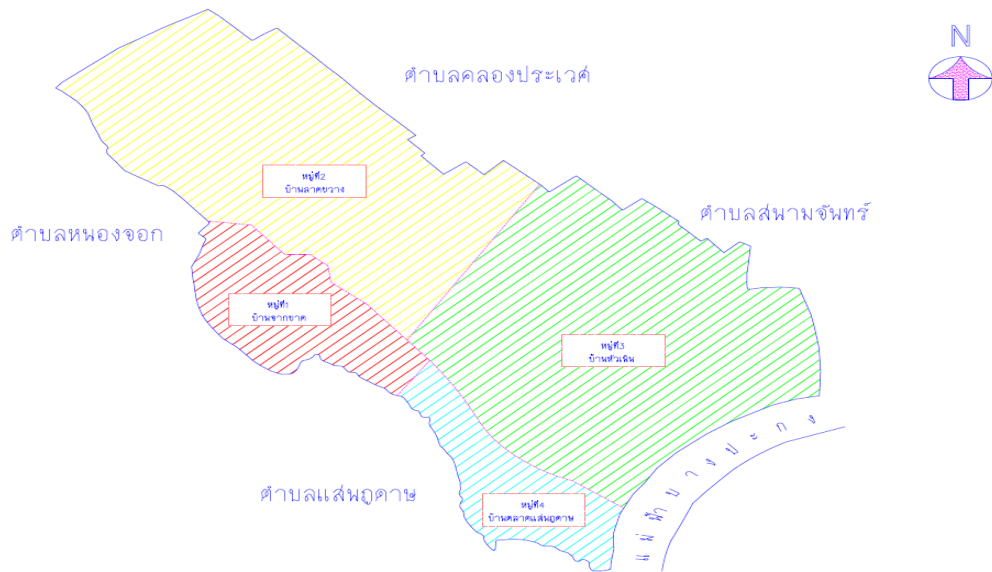

### ๑.๒ ลักษณะภูมิประเทศ

เทศบาลตำบลลาดขวางมีลักษณะภูมิประเทศเป็นที่ราบ ติดกับแม่น้ำบางปะกง พื้นที่ส่วนใหญ่ของเทศบาลจึงเป็นพื้นที่น้ำท่วมถึง มีคลองส่งน้ำเล็กๆ ทั้งที่เกิดขึ้นเองตามธรรมชาติและขุดโดยกรมชลประทานเพื่อนำน้ำไปใช้ในการประกอบกิจการเกษตรและบริโภค

### ๑.๓ ลักษณะภูมิอากาศ

เทศบาลตำบลลาดขวางมีลักษณะสภาพภูมิอากาศแบบเขตเมืองร้อน หรืออากาศร้อนชื้น แลบล้านศูนย์สูตร แบ่งเป็น

- ฤดูร้อน เริ่มตั้งแต่กลางเดือนกุมภาพันธ์ ถึงกลางเดือนพฤษภาคมเป็นช่วงว่างของลมมรสุมอากาศจะร้อนอบอ้าว และร้อนที่สุดในเดือนเมษายน อุณหภูมิสูงสุดเฉลี่ย ๓๕ - ๓๗ องศาเซลเซียส เนื่องจากลมจากทิศใต้และทิศตะวันออกเฉียงใต้จะหอบลมร้อนบริเวณอ่าวไทยและทะเลจีนใต้พัดผ่านบริเวณปากแม่น้ำบางปะกง

- ฤดูฝน เริ่มตั้งแต่กลางเดือนพฤษภาคม ถึงกลางเดือนตุลาคมจะมีลมมรสุมตะวันตกเฉียงใต้พัดมาจากอ่าวไทย ทำให้เกิดฝนตกและจะตกหนักมากที่สุดในเดือนกันยายน อย่างไรก็ตามโดยเฉลี่ยแล้ว พื้นที่เทศบาลตำบลลาดขวางจะมีปริมาณน้ำฝนตกอยู่ในเกณฑ์ต่ำ เฉลี่ยปริมาณน้ำฝนตกตลอดปีประมาณ ๙๒๘ มิลลิเมตร

- ฤดูหนาว เริ่มตั้งแต่กลางเดือนตุลาคม ถึงกลางเดือนกุมภาพันธ์ โดยมีลมมรสุมตะวันออกเฉียงเหนือจากไซบีเรียพัดผ่าน ทำให้เกิดอากาศแห้งและเย็น มีความกดอากาศสูงอุณหภูมิต่ำสุดเฉลี่ย ๒๓ องศาเซลเซียส ช่วงกลางเดือนธันวาคมถึงกลางเดือนมกราคมจะเป็นเวลาที่อากาศหนาวมากที่สุด

### ๑.๔ ลักษณะของดิน

(๑) ที่ดินประเภทที่อยู่อาศัย การใช้ประโยชน์ที่ดินที่เป็นที่อยู่อาศัยอย่างเดียวจะลดน้อยลงจากในปัจจุบัน เนื่องจากการขยายตัวของชุมชนพาณิชยกรรม ตามแนวถนนลาดขวาง-ฉะเชิงเทรา ทำให้ต้องสร้างชุมชนที่อยู่อาศัยขึ้นใหม่ในเขตพื้นที่ตามโครงการบ้านเอื้ออาทรและของการเคหะฉะเชิงเทรา

(๒) ที่ดินประเภทพาณิชยกรรม การใช้ที่ดินประเภทพาณิชยกรรม จะมีการขยายตัวค่อนข้างสูง โดยเฉพาะตามแนวถนนถนนลาดขวาง-ฉะเชิงเทรา สองข้างถนน คาดว่าจะมีการใช้ประโยชน์ที่ดินเพื่อการพาณิชยกรรมเต็มตลอดแนว

(๓) ที่ดินประเภทอุตสาหกรรมยังมีพื้นที่ที่สามารถรองรับกับการเกิดขึ้นของภาคอุตสาหกรรม

(๔) ที่ดินประเภทสถาบันราชการ และสาธารณูปโภค การขยายตัวของศูนย์ราชการจะมีการขยายออกนอกเขตเทศบาลฯ มากกว่าในเขตเทศบาล เนื่องจากพื้นที่ในเขตเทศบาลฯ ส่วนใหญ่ถูกใช้เพื่อการพาณิชยกรรม ที่อยู่อาศัยและอุตสาหกรรม

(๕) ที่ดินประเภทสถาบันศึกษาและศาสนสถาน การเปลี่ยนแปลงการใช้ที่ดินประเภทนี้มีแนวโน้มเหมือนการใช้ที่ดินประเภทสถาบันราชการ เนื่องด้วยข้อจำกัดการใช้ที่ดินที่เหมือนกัน ดังนั้นการเปลี่ยนแปลงการใช้ที่ดินประเภทนี้จะไม่แตกต่างจากในปัจจุบันมากนัก

(๖) ที่ดินประเภทเกษตรกรรมและที่โล่ง ที่ดินประเภทที่โล่งภายในเขตเทศบาลฯ จะลดน้อยลง ซึ่งส่วนใหญ่จะถูกเปลี่ยนไปใช้ประโยชน์ที่อยู่อาศัยและอุตสาหกรรม

#### ๑.๕ ลักษณะของแหล่งน้ำ

- บ่อน้ำ จำนวน ๑ แห่ง ใช้ผลิตน้ำประปาอยู่หลังที่สำนักงานเทศบาลตำบลลาดขวาง  
- มีแม่น้ำไหลผ่านพื้นที่ตำบลลาดขวาง ประมาณ ๒ กิโลเมตร  
- คลองจำนวน ๓ สาย คือ คลองลาดขวางไหลผ่านหมู่ที่ ๒,๓ คลองแสนภูดาชไหลผ่านหมู่ที่ ๔  
คลองหัวเนินไหลผ่านหมู่ที่ ๓

- หลอดจำนวน ๓ หลอด คือ หลอดตาขอม(ม.๒),หลอดแยก(ม.๓),หลอดตาม้วน(ม.๔)

#### ๑.๖ ลักษณะไม้และป่าไม้

เป็นไม้ท้องถิ่นที่ขึ้นเองตามธรรมชาติ ไม่สามารถจำแนกตามลักษณะของป่าไม้ได้ เช่น ต้นกระถิน ต้นมะขามเทศ ต้นตะขบ เป็นต้น

### ๒. ด้านการเมือง/การปกครอง

#### ๒.๑ เขตการปกครอง

เทศบาลตำบลลาดขวาง มีพื้นที่ในการปกครอง จำนวน ๔ หมู่บ้าน ๓ ชุมชน คือ

- หมู่ที่ ๑ บ้านจากขาด โดยมีนายยงยุทธ กุลละวณิชย์ เป็นกำนันตำบลลาดขวาง
- หมู่ที่ ๒ บ้านลาดขวาง โดยมีนางสาววีรณัฐ สุปราณี เป็นผู้ใหญ่บ้าน
- หมู่ที่ ๓ บ้านหัวเนิน โดยมีนายวิเชียร ศรีประสิทธิ์ เป็นผู้ใหญ่บ้าน
- หมู่ที่ ๔ บ้านแสนภูดาช โดยมีนายเกรียงไกร ผลนิมิตรสกุล เป็นผู้ใหญ่บ้าน
- ชุมชนวัดหัวเนิน โดยมีนายณรงค์ วิมลรัตน์ เป็นผู้นำชุมชนวัดหัวเนิน
- ชุมชนเคหะฉะเชิงเทรา โดยมีพ.ต.อ.เฉลิมฉัตร นาคเสน เป็นผู้นำชุมชนเคหะฉะเชิงเทรา
- ชุมชนบ้านเอื้ออาทรฉะเชิงเทรา โดยมีนายสิทธิชัย โทณลูกจันทร์ เป็นผู้นำชุมชนบ้านเอื้ออาทรฉะเชิงเทรา

อาทรฉะเชิงเทรา

## ๒.๒ การเลือกตั้ง

ตำบลลาดขวาง แบ่งเขตการเลือกตั้งออกเป็น ๒ เขต

เขตเลือกตั้งที่ ๑ ได้แก่ ชุมชนเคหะฉะเชิงเทรา ชุมชนเอื้ออาทร หมู่ที่ ๓

เขตเลือกตั้งที่ ๒ ได้แก่ หมู่ที่ ๑ ทั้งหมู่, หมู่ที่ ๒ ทั้งหมู่, หมู่ที่ ๓ รอบนอกและหมู่ที่ ๔ ทั้งหมู่

ข้อมูลการเลือกตั้งสมาชิกสภา และผู้บริหารท้องถิ่น ณ วันที่ ๑๑ พฤษภาคม ๒๕๖๘

ประเภทผู้สมัคร รับเลือกตั้ง	เขตเลือก ตั้งที่	ผู้มีสิทธิ เลือกตั้ง	ผู้มาใช้สิทธิ เลือกตั้ง	บัตรดี	บัตรเสีย	บัตรไม่ประสงค์ ลงคะแนน
นายกเทศมนตรี	-	๓,๒๒๔ คน	๒,๑๕๕ คน	๑,๗๐๗ ใบ	๒๑๗ ใบ	๒๓๑ ใบ
สมาชิกสภา เทศบาล	๑	๑,๖๐๙ คน	๑,๐๓๔ คน	๙๗๖ ใบ	๒๖ ใบ	๓๒ ใบ
	๒	๑,๖๑๕ คน	๑,๑๒๑ คน	๙๙๕ ใบ	๖๔ ใบ	๖๒ ใบ

### ๓. ประชากร

#### ๓.๑ ข้อมูลเกี่ยวกับจำนวนประชากร

ประชากรในตำบลลาดขวาง ส่วนใหญ่เป็นประชากรแฝงเนื่องจากในพื้นที่ตำบลลาดขวางมี  
โรงงานอุตสาหกรรมและอาคารสำหรับพักอาศัย หอพัก บ้านจัดสรร

ข้อมูลเปรียบเทียบจำนวนประชากร ย้อนหลัง ๓ ปี

ปี ๒๕๖๕	ปี ๒๕๖๖	ปี ๒๕๖๗	ปี ๒๕๖๘	คาดว่าจะเพิ่มในปี ๒๕๖๙
๔,๑๒๖	๔,๑๑๕	๔,๑๕๗	๔,๑๔๔	๔,๓๐๐

#### ๓.๒ ช่วงอายุและจำนวนประชากร

ในเขตเทศบาลตำบลลาดขวาง ประชากรกระจายตัวอยู่ทั่วพื้นที่ แต่ที่ประชากรหนาแน่นมี ๓  
ชุมชน คือ ชุมชนเคหะฉะเชิงเทรา ชุมชนบ้านเอื้ออาทรฉะเชิงเทรา และบ้านเอื้ออาทรบ้านโพธิ์ ซึ่งเป็นแหล่งที่  
อยู่อาศัยของประชาชน

นอกจากนี้ยังมีประชากรแฝงที่เข้ามาอยู่อาศัยในเขตเทศบาลและเข้ามาทำงาน โดยเฉพาะเข้า  
มารับจ้างในโรงงานต่างๆ จำนวนมาก แต่ไม่ได้ย้ายทะเบียนบ้านเข้ามาอยู่ในเขตเทศบาล คาดการณ์ว่าไม่ต่ำ  
กว่า ๕,๐๐๐ คน

ทั้งนี้เทศบาลตำบลลาดขวางมีประชากร ณ เดือนกรกฎาคม ๒๕๖๘ ทั้งสิ้น ๔,๑๔๔ คน มีจำนวนครัวเรือน ๔,๒๗๘ ครัวเรือน ความหนาแน่นของประชากร เฉลี่ย ๔๕๒ คนต่อตารางกิโลเมตร

หมู่ที่	เพศชาย	เพศหญิง	รวม	ครัวเรือน
๑	๑๓๓	๑๕๕	๒๘๘	๑๔๗
๒	๓๔๓	๓๑๖	๖๕๙	๓๖๐
๓	๑,๔๑๖	๑,๕๙๕	๓,๐๑๑	๓,๖๘๖
๔	๙๓	๙๓	๑๘๖	๘๕
รวม	๑,๙๘๕	๒,๑๕๙	๔,๑๔๔	๔,๒๗๘

#### ๔. สภาพทางสังคม

##### ๔.๑ การศึกษา

- โรงเรียนประถมศึกษา (ร.ร.วัดพิพิธประสาทสุนทร) จำนวน ๑ แห่ง ตั้งอยู่หมู่ที่ ๒
- โรงเรียนมัธยมศึกษา (ร.ร.พุทธธิรังสีพิบูล) จำนวน ๑ แห่ง ตั้งอยู่หมู่ที่ ๒
- โรงเรียนอาชีวศึกษา (วิทยาลัยเทคนิคจุฬารักษ์) จำนวน ๑ แห่ง ตั้งอยู่หมู่ที่ ๒
- โรงเรียนศึกษาพิเศษ (ร.ร.ฉะเชิงเทราปัญญาคุณ) จำนวน ๑ แห่ง ตั้งอยู่หมู่ที่ ๓
- ศูนย์การศึกษานอกโรงเรียน จำนวน ๑ แห่ง ตั้งอยู่หมู่ที่ ๒
- ศูนย์พัฒนาเด็กเล็กเทศบาลตำบลลาดขวาง จำนวน ๑ แห่ง ตั้งอยู่หมู่ที่ ๒
- โรงเรียนประถมศึกษา-มัธยมศึกษา(ร.ร.สุจิตติ) จำนวน ๑ แห่ง ตั้งอยู่หมู่ที่ ๓

##### ๔.๒ สาธารณสุข

- โรงพยาบาลส่งเสริมสุขภาพตำบล จำนวน ๑ แห่ง ตั้งอยู่หมู่ที่ ๒ ติดกับร.ร.วัดพิพิธประสาทสุนทรและร.ร.พุทธธิรังสีพิบูล
- อัตราการมีและใช้ส้วมซึม ร้อยละ ๑๐๐
- สวนสาธารณะ ๕ แห่ง (ข้างสถานีตำรวจชุมชน หมู่ที่ ๒,ริมคลองบริเวณโครงการ ๑ ของเคหะชุมชนฯ หมู่ที่ ๓,ริมคลองบริเวณโครงการ ๑ หมู่ที่ ๓, เคหะชุมชนเอื้ออาทร, หลังสำนักงานเทศบาล)
- คลินิกหมอนันัฐภูมิ จำนวน ๑ แห่ง ตั้งอยู่หมู่ที่ ๓
- กองทุนหลักประกันสุขภาพและเสริมสร้างสุขภาพในตำบล จำนวน ๑ กลุ่ม
- ศูนย์สาธารณสุขมูลฐานชุมชน ศสมช. จำนวน ๔ แห่ง

##### ๔.๓ อาชญากรรม

- สถานีตำรวจชุมชนตำบลลาดขวาง จำนวน ๑ แห่ง ตั้งอยู่หมู่ที่ ๒ ตรงข้ามวิทยาลัยเทคนิคจุฬารักษ์(ลาดขวาง)
- ศูนย์ป้องกันภัยฝ่ายพลเรือน ตั้งอยู่ ณ สำนักงานเทศบาลตำบลลาดขวาง
- ศูนย์ต่อต้านและเอาชนะยาเสพติด ตั้งอยู่ ณ สำนักงานเทศบาลตำบลลาดขวาง
- เทศบาลมีจำนวนรถยนต์ดับเพลิงไว้บริการ ๑ คัน และมีการติดตั้งอุปกรณ์เคมีดับเพลิงไว้ตามที่ต่างๆ ในชุมชน เคมีดับเพลิงปัจจุบันที่ทั้งหมด ๑๐๐ ชุด
- ศูนย์ตำรวจรวมมวลชลลดอาชญากรรม (ตมอ.) เคหะชุมชนฉะเชิงเทรา

#### ๔.๔ ยาเสพติด

มีการรณรงค์และจัดโครงการป้องกันยาเสพติดเป็นประจำทุกปี อีกทั้งมีการติดตั้งกล้อง ซีซีทีวี (CCTV) ในจุดเสี่ยงของชุมชน

ลานกีฬาในพื้นที่ตำบลลาดขวาง จำนวน ๕ แห่ง ประกอบด้วย

- ลานกีฬาบ้านจากขาด ตั้งอยู่หมู่ที่ ๑
- ลานกีฬาบ้านลาดขวาง ตั้งอยู่หมู่ที่ ๒
- ลานกีฬาบ้านหัวเนิน ตั้งอยู่หมู่ที่ ๓
- ลานกีฬาบ้านตลาดแสนภูดาษ ตั้งอยู่ที่ ๔
- ลานกีฬาเอนกประสงค์ ตั้งอยู่หมู่ที่ ๒

#### ๔.๕ การสังคมสงเคราะห์

- จ่ายเบี้ยยังชีพผู้สูงอายุตั้งแต่อายุ ๖๐ ปีขึ้นไป
- จ่ายเบี้ยยังชีพความพิการสำหรับผู้ที่ยอดทะเบียนผู้พิการถูกต้อง
- ประสานการทำบัตรผู้พิการ
- จ่ายเบี้ยผู้ยังชีพผู้ป่วยเอดส์
- รับลงทะเบียนและประสานโครงการเงินอุดหนุนเพื่อการเลี้ยงดูเด็กแรกเกิด
- ดำเนินการช่วยเหลือผู้ยากจน ยากไร้ รายได้น้อย และผู้ด้อยโอกาสไร้ที่พึ่ง

## ๕. ระบบการบริการพื้นฐาน

### ๕.๑ การคมนาคมขนส่ง

ตำบลลาดขวางมีการคมนาคมโดยอาศัยทางหลวงแผ่นดินหมายเลข ๓๑๔ (สิริโสธร) กลางตำบล และมีถนนแยกจากทางหลวงสายนี้เข้าสู่พื้นที่ต่างๆ ของตำบล และถนนแยกเข้าตำบลจำนวน ๑๗ สาย

ลำดับที่	หมู่ที่	สาย	ประเภท	กว้าง (เมตร)	ยาว (เมตร)	หมายเหตุ
๑	๑	ซอยลาดขวาง ๑	ลาดยาง	๕,๖	๒,๘๐๐	
๒	๒	ซอยลาดขวาง ๒	ลาดยาง	๖	๓,๐๐๐	
๓	๒	ซอยลาดขวาง ๓	ลาดยาง	๖	๒,๙๙๕	
๔	๒	ซอยลาดขวาง ๓ แยก ๑	ลาดยาง	๖	๒๒๐	
๕	๓	ซอยลาดขวาง ๔	ลาดยาง	๔.๖,๓.๐๐	๒,๐๐๐	
๖	๓	ซอยลาดขวาง ๕	ลาดยาง	๕	๒,๓๐๐	
๗	๓	ซอยลาดขวาง ๕ แยก ๑	ลาดยาง	๔	๒๓๐	
๘	๓	ซอยลาดขวาง ๖	ลาดยาง	๕	๙๘๐	
๙	๓	ซอยลาดขวาง ๗	ลาดยาง	๔	๒๘๐	
๑๐	๓	ซอยลาดขวาง ๗ แยก ๑	ลาดยาง	๔	๙๕	
๑๑	๓	ซอยลาดขวาง ๗ แยก ๒	ลาดยาง	๔	๘๐	
๑๒	๓	ซอยลาดขวาง ๗ แยก ๓	ลาดยาง	๔	๗๕	
๑๓	๓	ซอยลาดขวาง ๗ แยก ๔	ลาดยาง	๔	๖๐	
๑๔	๓	ซอยลาดขวาง ๗ แยก ๕	ลาดยาง	๔	๕๐	
๑๕	๓	ซอยลาดขวาง ๘	ลาดยาง	๕	๒๕๐	
๑๖	๔	ซอยลาดขวาง ๙	ลาดยาง	๔	๘๔๐	
๑๗	๔	ซอยลาดขวาง ๑๐	ลาดยาง	๔	๑๑๐	

### ๕.๒ การไฟฟ้า

มีบริการครบทุกหมู่บ้านในเขตเทศบาลฯ และมีไฟฟ้าส่องสว่างสาธารณะตามเส้นทางคมนาคมทุกสายในเขตเทศบาลฯ จำนวนไฟฟ้าส่องสว่างสาธารณะทั้งหมด ๕๐๐ ดวง

### ๕.๓ การประปา

- ประปาภูมิภาค ครอบคลุมพื้นที่ หมู่ที่ ๑,๒,๓ และหมู่ที่ ๔  
- ประปาหมู่บ้านสถานที่ตั้งหมู่ที่ ๓ ข้างสำนักงานเทศบาลตำบลลาดขวางครอบคลุมพื้นที่ให้บริการหมู่ที่ ๓ บางส่วน

### ๕.๔ โทรศัพท์

ไม่มีในพื้นที่เนื่องจาก ปัจจุบันผู้นิยมใช้โทรศัพท์เคลื่อนที่

## ๖. ระบบเศรษฐกิจ

### ๖.๑ การเกษตร

ประชากรในเขตเทศบาลตำบลลาดขวาง ประกอบอาชีพเกษตรกรรม เช่น เลี้ยงกุ้ง เลี้ยงปลา เลี้ยงไก่ชน เลี้ยงเป็ดบาบารี ทำนาและเพาะเลี้ยงสัตว์น้ำ แต่เนื่องจากน้ำในแม่น้ำบางปะกง มีความเค็มนานถึง ปีละ ๓ - ๔ เดือน ทำให้ดินมีสภาพเค็มและเป็นกรด ขาดความสมบูรณ์ในการทำนา ทำสวนและปลูกพืชไร่ อย่างอื่น รวมทั้งน้ำใต้ดินมีความเค็มสูง

## ๖.๒ การประมง

ประชากรในเขตเทศบาลตำบลลาดขวาง มีการประกอบกิจการเลี้ยงกุ้งขาว กุ้งก้ามกราม และเลี้ยงปลานิล และปลาเบญจพรรณ ประมาณ ๑๐๐ ครัวเรือน

## ๖.๓ การปศุสัตว์

ประชากรในเขตเทศบาลตำบลลาดขวางมีการเลี้ยงไก่ชน เป็ดเทศ เป็ดไข่ ประมาณ ๕๐ ครัวเรือน

## ๖.๔ การบริการ

ประชากรในเขตเทศบาลตำบลลาดขวางมีร้านซักผ้า ร้านตัดผม ร้านเสริมสวย ร้านซ่อมรถจักรยานยนต์ ซ่อมรถยนต์ ธุรกิจห้องเช่า ร้านค้าทั่วไป ประมาณ ๘๐ - ๑๐๐ ครัวเรือน

## ๖.๕ การท่องเที่ยว

- ห้างสรรพสินค้า FN Outlet	จำนวน ๑ แห่ง	ตั้งอยู่ หมู่ที่ ๓ ตัดถนนสิริโสธร
- Starbucks Coffee	จำนวน ๑ แห่ง	ตั้งอยู่ หมู่ที่ ๓ ตัดถนนสิริโสธร
- BURGER KING	จำนวน ๑ แห่ง	ตั้งอยู่ หมู่ที่ ๓ ตัดถนนสิริโสธร
- ตลาดสดดีเลิศ (ตลาดเช้า)	จำนวน ๑ แห่ง	ตั้งอยู่ หมู่ที่ ๓ ตัดถนนสิริโสธร
- ตลาดนัดเคหะฉะเชิงเทรา (ทุกวันตอนเย็น)	จำนวน ๑ แห่ง	ตั้งอยู่หมู่ที่ ๓ ในเคหะฯ
- วัดหัวเนิน	จำนวน ๑ แห่ง	ตั้งอยู่หมู่ที่ ๓
- วัดพิพิธประสาทสุนทร	จำนวน ๑ แห่ง	ตั้งอยู่หมู่ที่ ๒

## ๖.๖ อุตสาหกรรม

- โรงงานอุตสาหกรรม จำนวน ๙ แห่ง

๑. บริษัท โตโยต้า มอเตอร์ ประเทศไทย จำกัด

๒. บริษัท โตโยต้า มอเตอร์ เอเชีย(ประเทศไทย)(สำนักงานใหญ่)

๓. บริษัท ซีเอช โอโตพาร์ท จำกัด

๔. บริษัท อินทซ์ อุตสาหกรรม (ประเทศไทย) จำกัด

๕. บริษัท เจที มอเตอร์ไซเคิลสแปพาส จำกัด

๖. บริษัท เอช.จี.อี.ไทยแลนด์ จำกัด

๗. บริษัท สามเอ อะบันเด็นท์ อินเตอร์ เนชั่นแนล จำกัด

๘. บริษัท สยาม เอ็นเอช จำกัด

๙. บริษัท ปราณี่ คอนกรีต จำกัด

- บิมน้ำมันเซลล์ จำนวน ๑ แห่ง (ตัดถนนสิริโสธร หมู่ที่ ๓)

- บิมนหยอดเหรียญ จำนวน ๒ แห่ง (บิมนหยอดเหรียญในเคหะฯ หมู่ที่ ๓)

- บิมนหลอด จำนวน ๑ แห่ง (หมู่ที่ ๓)

## ๖.๗ การพาณิชย์และกลุ่มอาชีพ

๑. กลุ่มผ้าบาติกและเส้นลายทองเคหะบ้านโพธิ์

๒. บ้านผู้ใหญ่เกษม ด้านการทำน้ำหมักชีวภาพ

๓. บ้านนางโชติกา ด้านการทำขนมเปียะ

## ๖.๘ แรงงาน

ประชากรในเขตเทศบาลตำบลลาดขวาง มีการใช้แรงงานในโรงงานอุตสาหกรรม ประมาณ ร้อยละ ๖๐ ของจำนวนประชากรทั้งหมด

## ๗. ศาสนา ประเพณี วัฒนธรรม

### ๗.๑ การนับถือศาสนา

ประชากรส่วนใหญ่นับถือศาสนาพุทธ และมีศาสนสถาน ๒ แห่ง คือ วัดพิพิธประสาทสุนทร (วัดลาดขวาง) หมู่ที่ ๒ และวัดหัวเนิน หมู่ที่ ๓ นอกจากนี้วัดแล้วยังมีศาลเจ้าที่ประชาชนให้ความนับถือ ได้แก่ ศาลเจ้าปู่ณเฝ้ากง หมู่ที่ ๔

### ๗.๒ ประเพณีและงานประจำปี

ช่วงเดือนเมษายน มีประเพณีสงกรานต์

ช่วงเดือนกรกฎาคม-เดือนสิงหาคม มีประเพณีแห่เทียนพรรษา

ช่วงเดือนพฤศจิกายน มีประเพณีลอยกระทงและประเพณีนมัสการหลวงพ่อบุญโสร

### ๗.๓ ภูมิปัญญาท้องถิ่น ภาษาถิ่น

ประชาชนในตำบลลาดขวางส่วนใหญ่ใช้ภาษากลาง ร้อยละ ๙๐

## ๘. ทรัพยากรธรรมชาติ

### ๘.๑ น้ำ

ตำบลลาดขวางมีแม่น้ำบางปะกงไหลผ่านคลองลาดขวาง

### ๘.๒ ป่าไม้

ตำบลลาดขวาง ไม่มีพื้นที่ป่าไม้ชุมชน

### ๘.๓ ภูเขา

ตำบลลาดขวาง ไม่มีพื้นที่ที่เป็นภูเขา

### ๘.๔ ทรัพยากรธรรมชาติที่สำคัญ

ตำบลลาดขวาง ไม่มีทรัพยากรธรรมชาติในเขตพื้นที่

## ๙. อื่นๆ

### ๙.๑ การประชาสัมพันธ์ข่าวสาร

- เสียงไร้สาย จำนวน ๒๐ จุด

- เว็บไซต์ : เทศบาลตำบลลาดขวาง ([www.ladkhwang.go.th](http://www.ladkhwang.go.th))

- Facebook : เทศบาลตำบลลาดขวาง

### ๙.๒ เบอร์โทรศัพท์ติดต่อ กำนัน/ผู้ใหญ่บ้าน ตำบลลาดขวาง

- นายยงยุทธ กุลละวณิชย์ กำนันตำบลลาดขวาง เบอร์โทรศัพท์ ๐๘-๐๒๓๗-๕๒๖๓

- น.ส.วีรนุช สุปราณี ผู้ใหญ่บ้านหมู่ที่ ๒ เบอร์โทรศัพท์ ๐๘-๑๒๖๒-๘๙๒๓

- นายวิเชียร ศรประสิทธิ์ ผู้ใหญ่บ้านหมู่ที่ ๓ เบอร์โทรศัพท์ ๐๘-๕๐๙๑-๗๘๑๕

- นายเกรียงไกร ผลนิมิตรสกุล ผู้ใหญ่บ้านหมู่ที่ ๔ เบอร์โทรศัพท์ ๐๙-๘๕๑๘-๖๕๓๕

## ส่วนที่ ๒ ยุทธศาสตร์การพัฒนาขององค์กรปกครองส่วนท้องถิ่น

### ๑. ความสัมพันธ์ระหว่างแผนพัฒนาระดับมหภาค

#### ๑.๑ แผนยุทธศาสตร์ชาติ ๒๐ ปี

ในการที่จะบรรลุวิสัยทัศน์และทำให้ประเทศไทยพัฒนาไปสู่อนาคตที่พึงประสงค์นั้นจำเป็นจะต้องมีการวางแผนและกำหนดยุทธศาสตร์การพัฒนาในระยะยาวและกำหนดแนวทางการพัฒนาของทุกภาคส่วนให้ขับเคลื่อนไปในทิศทางเดียวกัน ดังนั้นจึงจำเป็นต้องกำหนดยุทธศาสตร์ชาติในระยะยาว เพื่อถ่ายทอดแนวทางการพัฒนาสู่การปฏิบัติในแต่ละช่วงเวลาอย่างต่อเนื่องและมีการบูรณาการ และสร้างความเข้าใจถึงอนาคตของประเทศไทยรวมกัน และเกิดการรวมพลังของทุกภาคส่วนในสังคมทั้งประชาชน เอกชน ประชาสังคม ในการขับเคลื่อนการพัฒนาเพื่อการสร้างและรักษาไว้ซึ่งผลประโยชน์แห่งชาติและบรรลุวิสัยทัศน์“ประเทศไทยมีความมั่นคง มั่งคั่งยั่งยืน เป็นประเทศพัฒนาแล้ว ด้วยการพัฒนาตามหลักปรัชญาของเศรษฐกิจพอเพียง”หรือคติพจน์ประจำชาติ“มั่นคง มั่งคั่ง ยั่งยืน”เพื่อให้ประเทศมีขีดความสามารถในการแข่งขัน มีรายได้สูงอยู่ในกลุ่มประเทศพัฒนาแล้ว คนไทยมีความสุข อยู่ดีกินดีสังคมมีความมั่นคง เสมอภาค และเป็นธรรม ซึ่งยุทธศาสตร์ชาติที่จะใช้เป็นกรอบแนวทางการพัฒนาในระยะ ๒๐ ปีต่อจากนี้ไป จะประกอบด้วย ๖ ยุทธศาสตร์ ได้แก่

- (๑) ยุทธศาสตร์ด้านความมั่นคง
- (๒) ยุทธศาสตร์ด้านการสร้างความสามารถในการแข่งขัน
- (๓) ยุทธศาสตร์การพัฒนาและเสริมสร้างศักยภาพคน
- (๔) ยุทธศาสตร์ด้านการสร้างโอกาสความเสมอภาคและเท่าเทียมกันทางสังคม
- (๕) ยุทธศาสตร์ด้านการสร้างการเติบโตบนคุณภาพชีวิตที่เป็นมิตรกับสิ่งแวดล้อม
- (๖) ยุทธศาสตร์ด้านการปรับสมดุลและพัฒนาระบบการบริหารจัดการภาครัฐ

ยุทธศาสตร์ชาติ ๒๐ ปี (พ.ศ. ๒๕๖๑ - ๒๕๘๐) ๖ ด้าน

๑. ยุทธศาสตร์ด้านความมั่นคง
๒. ยุทธศาสตร์ด้านการสร้างความสามารถในการแข่งขัน
๓. ยุทธศาสตร์การพัฒนาและเสริมสร้างศักยภาพคน
๔. ยุทธศาสตร์ด้านการสร้างโอกาสความเสมอภาคและเท่าเทียมกันทางสังคม
๕. ยุทธศาสตร์ด้านการสร้างการเติบโตบนคุณภาพชีวิตที่เป็นมิตรกับสิ่งแวดล้อม
๖. ยุทธศาสตร์ด้านการปรับสมดุลและพัฒนาระบบการบริหารจัดการภาครัฐ

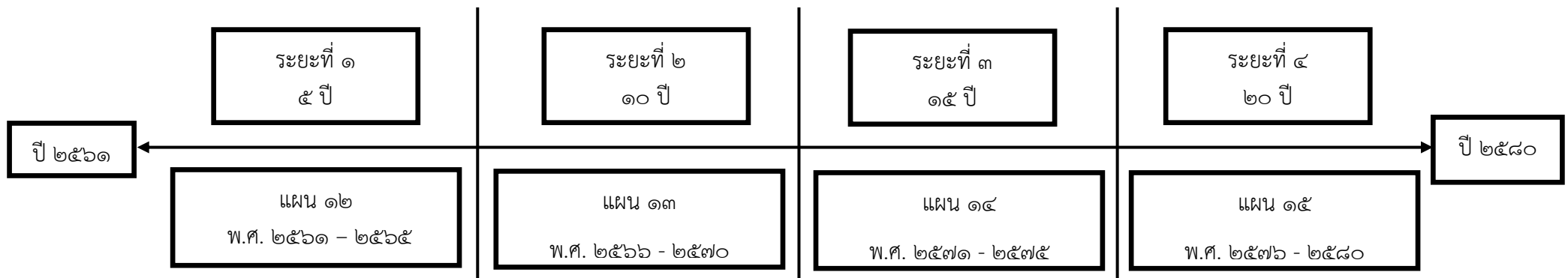

## ๑.๒ แผนพัฒนาเศรษฐกิจและสังคมแห่งชาติ ฉบับที่ ๑๓

แผนพัฒนาเศรษฐกิจและสังคมแห่งชาติ ฉบับที่ ๑๓ กำหนดหมุดหมายการพัฒนาไว้ ๑๓ หมุดหมาย ดังนี้

หมุดหมายที่ ๑ ไทยเป็นประเทศชั้นนำด้านสินค้าเกษตรและเกษตรแปรรูปมูลค่าสูง

หมุดหมายที่ ๒ ไทยเป็นจุดหมายของการท่องเที่ยวที่เน้นคุณภาพและความยั่งยืน

หมุดหมายที่ ๓ ไทยเป็นฐานการผลิตยานยนต์ไฟฟ้าที่สำคัญของโลก

หมุดหมายที่ ๔ ไทยเป็นศูนย์กลางทางการแพทย์และสุขภาพมูลค่าสูง

หมุดหมายที่ ๕ ไทยเป็นประตูการค้าการลงทุนและยุทธศาสตร์ทางโลจิสติกส์ที่สำคัญของภูมิภาค

หมุดหมายที่ ๖ ไทยเป็นศูนย์กลางอุตสาหกรรมอิเล็กทรอนิกส์อัจฉริยะและอุตสาหกรรมดิจิทัลของอาเซียน

หมุดหมายที่ ๗ ไทยมีวิสาหกิจขนาดกลางและขนาดย่อมที่เข้มแข็ง มีศักยภาพสูงและสามารถแข่งขันได้

หมุดหมายที่ ๘ ไทยมีพื้นที่และเมืองอัจฉริยะที่น่าอยู่ ปลอดภัย เติบโตได้อย่างยั่งยืน

หมุดหมายที่ ๙ ไทยมีความยากจนข้ามรุ่นลดลง และมีความคุ้มครองทางสังคมที่เพียงพอเหมาะสม

หมุดหมายที่ ๑๐ ไทยมีเศรษฐกิจหมุนเวียนและสังคมคาร์บอนต่ำ

หมุดหมายที่ ๑๑ ไทยสามารถลดความเสี่ยงและผลกระทบจากภัยธรรมชาติและการเปลี่ยนแปลงสภาพภูมิอากาศ

หมุดหมายที่ ๑๒ ไทยมีกำลังคนสมรรถนะสูง มุ่งเรียนรู้อย่างต่อเนื่อง ตอบโจทย์การพัฒนาแห่งอนาคต

หมุดหมายที่ ๑๓ ไทยมีภาครัฐที่ทันสมัย มีประสิทธิภาพ และตอบโจทย์ประชาชน

### ๑.๓ แผนพัฒนาภาค/แผนพัฒนากลุ่มจังหวัด/แผนพัฒนาจังหวัด

#### ๑.๓.๑ ยุทธศาสตร์การพัฒนาภาคตะวันออก

ยุทธศาสตร์ที่ ๑ พัฒนาพื้นที่เขตพัฒนาพิเศษภาคตะวันออกให้เป็นเขตเศรษฐกิจพิเศษที่มีความทันสมัยที่สุดในภูมิภาคอาเซียน

ยุทธศาสตร์ที่ ๒ พัฒนาภาคตะวันออกให้เป็นแหล่งผลิตอาหารที่มีคุณภาพและได้มาตรฐานสากล

ยุทธศาสตร์ที่ ๓ ปรับปรุงมาตรฐานสินค้าและธุรกิจบริการด้านการท่องเที่ยว

ยุทธศาสตร์ที่ ๔ พัฒนาพื้นที่เศรษฐกิจชายแดนให้เป็นประตูเศรษฐกิจเชื่อมโยงกับประเทศเพื่อนบ้านให้เจริญเติบโตอย่างยั่งยืน

ยุทธศาสตร์ที่ ๕ แก้ไขปัญหาทรัพยากรธรรมชาติและจัดระบบการบริหารจัดการมลพิษให้มีประสิทธิภาพเพิ่มขึ้น

#### ๑.๓.๒ แผนพัฒนากลุ่มจังหวัดภาคตะวันออก ๑ (ฉะเชิงเทรา - ชลบุรี - ระยอง)

วิสัยทัศน์ : “พื้นที่พัฒนาพิเศษระดับอาเซียน แหล่งผลิตอาหารและผลไม้ปลอดภัยเพื่อการส่งออกและแหล่งท่องเที่ยวมาตรฐานระดับนานาชาติ”

##### ประเด็นในการพัฒนายุทธศาสตร์ :

ประเด็นการพัฒนาที่ ๑ : พัฒนาความพร้อมของพื้นที่สร้างบรรยากาศเพื่อส่งเสริมการค้าการลงทุน อุตสาหกรรม มุ่งสู่เขตเศรษฐกิจพิเศษที่ดีและทันสมัยที่สุดในภูมิภาคอาเซียน

ประเด็นการพัฒนาที่ ๒ : พัฒนาภาคตะวันออกให้เป็นแหล่งผลิตอาหารที่มีคุณภาพและได้มาตรฐานสากล

ประเด็นการพัฒนาที่ ๓ : ปรับปรุงมาตรฐานสินค้าและธุรกิจบริการด้านการท่องเที่ยว

ประเด็นการพัฒนาที่ ๔ : เร่งแก้ไขปัญหามลพิษและพัฒนาระบบบริหารจัดการทรัพยากรธรรมชาติ ให้มีประสิทธิภาพเพิ่มขึ้น

ประเด็นการพัฒนาที่ ๕ : พัฒนาทรัพยากรมนุษย์ในทุกช่วงวัยให้มีคุณภาพชีวิตที่ดีมีความมั่นคงปลอดภัย

#### ๑.๓.๓ แผนพัฒนาจังหวัดฉะเชิงเทรา (พ.ศ. ๒๕๖๖ - ๒๕๗๐)ฉบับทบทวน ประจำปี

งบประมาณ พ.ศ. ๒๕๖๙

วิสัยทัศน์จังหวัดฉะเชิงเทรา “เมืองน่าอยู่ น่าเที่ยว น่าลงทุน พัฒนาสู่เมืองอัจฉริยะ EEC”

แผนพัฒนาจังหวัดฉะเชิงเทรา พ.ศ. ๒๕๖๖ - ๒๕๗๐ ได้กำหนดประเด็นการพัฒนาทั้งสิ้น ๕ ประเด็นการพัฒนา โดยมีรายละเอียดดังนี้

ประเด็นการพัฒนาที่ ๑ : ยกระดับภาคการเกษตรของจังหวัดด้วยเทคโนโลยี นวัตกรรม ให้เป็นแหล่งผลิต อาหารที่มีคุณภาพและได้มาตรฐาน เกษตรกรมีความเข้มแข็ง สามารถพึ่งพาตนเองได้

##### แนวทางการพัฒนา

๑. พัฒนาปัจจัยพื้นฐาน และโครงสร้างพื้นฐานทางการเกษตรเพื่อรองรับการผลิต อย่างมีประสิทธิภาพ

๒. พัฒนาการผลิต การแปรรูป สินค้าเกษตรและผลิตภัณฑ์ชุมชนใหม่คุณภาพ ปลอดภัยสูง และได้มาตรฐานสากล

ประเด็นการพัฒนาที่ ๒ พัฒนาแหล่งท่องเที่ยวและบริการด้านการท่องเที่ยวให้ได้มาตรฐาน และมีอัตลักษณ์ สามารถสร้างมูลค่าเพิ่มให้แก่ชุมชน

### **แนวทางการพัฒนา**

๑. พัฒนาแหล่งท่องเที่ยว สินคา บริการ และปัจจัยพื้นฐาน และสิ่งอำนวยความสะดวก ด้านการท่องเที่ยวให้ได้มาตรฐาน

๒. พัฒนาบุคลากร ชุมชน และผู้ประกอบการด้านการท่องเที่ยว ในการจัดการ การท่องเที่ยว วิถีใหม่อย่างยั่งยืน

๓. เสริมสร้างภาพลักษณ์ การตลาด และการประชาสัมพันธ์การท่องเที่ยว

**ประเด็นการพัฒนาที่ ๓** พัฒนาคุณภาพชีวิต การศึกษา สาธารณสุข สวัสดิการสังคมและสร้างความมั่นคง ปลอดภัยในชีวิตและทรัพย์สินของประชาชนทุกช่วงวัย

### **แนวทางการพัฒนา**

๑. พัฒนาคุณภาพชีวิตตลอดช่วงวัย ในด้านการศึกษา และ สาธารณสุขและการจัดการ โรคอุบัติใหม่อย่างทั่วถึง

๒. ส่งเสริมและพัฒนาด้านอาชีพ ทักษะฝีมือแรงงาน เพิ่มผลิตภาพแรงงาน และ การบริหารจัดการด้านแรงงานที่มีประสิทธิภาพ และสามารถนำไปประกอบอาชีพได้

๓. สร้างความปลอดภัยในชีวิตและทรัพย์สินของประชาชน

**ประเด็นการพัฒนาที่ ๔** บริหารจัดการทรัพยากรธรรมชาติและสิ่งแวดล้อม เพื่อการพัฒนาอย่างสมดุล และยั่งยืน

### **แนวทางการพัฒนา**

๑. อนุรักษ์ พนฟู ทรัพยากรป่าไม้ ป่าชายเลนสัตว์ป่าและพันธุ์พืช ใหม้มีความสมบูรณ์ และดูแลรักษา แม่น้ำลำคลองและแหล่งน้ำธรรมชาติใหม่้ความสมดุล

๒. ป้องกันการกัดเซาะชายฝั่งทะเล และพังทลายของตลิ่งริมแม่น้ำและคลองสาขา

๓. พัฒนาและสนับสนุนการดำเนินงานของเครือข่ายพลเมืองผู้อนุรักษ์สิ่งแวดล้อม เครือข่ายอาสาสมัครพิทักษ์ทรัพยากรธรรมชาติและสิ่งแวดล้อม (ทสม.) ในการพัฒนา อนุรักษ์และพนฟูทรัพยากรธรรมชาติและสิ่งแวดล้อม

**ประเด็นการพัฒนาที่ ๕** พัฒนาศักยภาพพื้นที่ให้มีขีดความสามารถในการแข่งขันและเป็นมิตรกับสิ่งแวดล้อม รองรับการเป็นเมืองอัจฉริยะ (Smart City) ในเขต EEC

### **แนวทางการพัฒนา**

๑. พัฒนาระบบโครงข่ายคมนาคมขนส่ง โครงสร้างสาธารณูปโภค เชื่อมโยงเขตพื้นที่เศรษฐกิจและรองรับการขยายตัวของเมือง

๒. พัฒนาอุตสาหกรรม SMEs เพื่อเพิ่มขีดความสามารถในการแข่งขัน และเป็นมิตรกับสิ่งแวดล้อม

๓. ส่งเสริมการใช้พลังงานทดแทนและการอนุรักษ์พลังงาน เพื่อเพิ่มขีดความสามารถ ในการแข่งขัน และเป็นมิตรกับสิ่งแวดล้อม

๔. ยกระดับการบริหารจัดการภาครัฐให้ทันสมัย และพัฒนาสู่การเป็นเมืองอัจฉริยะ แห่ง EEC ดวยนวัตกรรมและเทคโนโลยี

**๑.๔ ยุทธศาสตร์องค์การบริหารส่วนจังหวัดฉะเชิงเทรา**

วิสัยทัศน์: “บ้านเมืองน่าอยู่ อาชีพมั่นคง ดำรงธรรมาภิบาล”

**ประเด็นยุทธศาสตร์การพัฒนาและแผนงาน**

**ยุทธศาสตร์ที่ ๑** การพัฒนาด้านโครงสร้างพื้นฐานทางเศรษฐกิจ

**ยุทธศาสตร์ที่ ๒** การพัฒนาด้านการจัดระเบียบชุมชน/สังคมและการรักษาความสงบ

เรียบร้อย

**ยุทธศาสตร์ที่ ๓** การพัฒนาด้านการบริหารจัดการทรัพยากรธรรมชาติและสิ่งแวดล้อมอย่าง

ยั่งยืน

**ยุทธศาสตร์ที่ ๔** การพัฒนาด้านการส่งเสริมคุณภาพชีวิต การศึกษา ศิลปะวัฒนธรรม

ประเพณี ภูมิปัญญาท้องถิ่น และเทิดทูน พิทักษ์รักษาสถาบันชาติ ศาสนา พระมหากษัตริย์

**ยุทธศาสตร์ที่ ๕** การพัฒนาด้านการส่งเสริมการลงทุนพาณิชยกรรมอุตสาหกรรม การ

ท่องเที่ยว และการขนส่ง

**ยุทธศาสตร์ที่ ๖** การพัฒนาด้านการบริหารกิจการบ้านเมืองและสังคมที่ดี

**๑.๕ ยุทธศาสตร์การพัฒนาขององค์กรปกครองส่วนท้องถิ่นในเขตจังหวัด พ.ศ. ๒๕๖๖-**

**๒๕๗๐ (ฉบับทบทวน พ.ศ. ๒๕๖๔)**

๑. ยุทธศาสตร์การพัฒนาด้านโครงสร้างพื้นฐานทางเศรษฐกิจ

**แนวทางการพัฒนา**

๑.๑ ก่อสร้างบำรุงรักษาถนนสะพานและระบบสาธารณูปโภค

๑.๒ ก่อสร้างดูแลบำรุงรักษาแหล่งน้ำ

๑.๓ การจัดระบบผังเมืองให้สอดคล้องรองรับกับการขยายตัวของเมืองหลวงและสนามบิน

สุวรรณภูมิ

๒. ยุทธศาสตร์การพัฒนาด้านการจัดระเบียบชุมชน/สังคมและการรักษาความสงบเรียบร้อย

**แนวทางการพัฒนา**

๒.๑ การจัดระเบียบชุมชนและสังคม

๒.๒ การรักษาความสงบเรียบร้อย ความปลอดภัยในชีวิตและทรัพย์สินของประชาชน

๒.๓ การป้องกันและบรรเทาสาธารณภัย

๓. ยุทธศาสตร์การพัฒนาด้านการบริหารจัดการทรัพยากรธรรมชาติและสิ่งแวดล้อมอย่าง

ยั่งยืน

**แนวทางการพัฒนา**

๓.๑ ส่งเสริมการสร้างจิตสำนึกและความตระหนักในการจัดการทรัพยากรธรรมชาติและ

สิ่งแวดล้อม

๓.๒ ส่งเสริมการบำบัดและฟื้นฟูทรัพยากรธรรมชาติและสิ่งแวดล้อม

๓.๓ ส่งเสริมการป้องกันและดูแลทรัพยากรธรรมชาติและสิ่งแวดล้อม

๓.๔ ส่งเสริมการศึกษาวิจัยปฏิบัติการทรัพยากรธรรมชาติและสิ่งแวดล้อม

๓.๕ การจัดการระบบบำบัดน้ำเสีย ขยะมูลฝอยและสิ่งปฏิกูล

๔. ยุทธศาสตร์การพัฒนาด้านการส่งเสริมคุณภาพชีวิตการศึกษา ศิลปะ วัฒนธรรม ประเพณี ภูมิปัญญาท้องถิ่น และเทิดทูน พิทักษ์รักษา สถาบันชาติ ศาสนา พระมหากษัตริย์

#### แนวทางการพัฒนา

๔.๑ การส่งเสริมการดำเนินงานโดยยึดหลักเศรษฐกิจแบบพอเพียงเพื่อแก้ไขปัญหาความยากจนเชิงบูรณาการ

๔.๒ งานสวัสดิการสังคม

๔.๓ การส่งเสริมกีฬาและนันทนาการ

๔.๔ การส่งเสริมการศึกษา

๔.๕ การส่งเสริม บำรุงรักษา ศิลปะ วัฒนธรรม ประเพณี ภูมิปัญญาท้องถิ่น และเทิดทูน พิทักษ์รักษา สถาบันชาติ ศาสนา พระมหากษัตริย์

๔.๖ การสาธารณสุข

๕. ยุทธศาสตร์การพัฒนาด้านการส่งเสริมการลงทุน พาณิชยกรรม การท่องเที่ยว และการขนส่ง

#### แนวทางการพัฒนา

๕.๑ การส่งเสริมการวางแผน และพัฒนาสู่ประชาคมอาเซียน

๕.๒ การส่งเสริมการลงทุน พาณิชยกรรม และการขนส่ง

๕.๓ การส่งเสริมและพัฒนาด้านการท่องเที่ยว

๕.๔ การส่งเสริมและพัฒนาด้านการเกษตร

๕.๕ การส่งเสริมและพัฒนาด้านอุตสาหกรรม

๖. ยุทธศาสตร์การพัฒนาด้านการบริหารกิจการบ้านเมืองและสังคมที่ดี

#### แนวทางการพัฒนา

๖.๑ การส่งเสริมการมีส่วนร่วมของประชาชนในการพัฒนาท้องถิ่น

๖.๒ การส่งเสริมประชาธิปไตย ความเสมอภาค สิทธิเสรีภาพของประชาชน

๖.๓ การปรับปรุงระบบทะเบียนและเอกสารขององค์การบริหารส่วนจังหวัด

๖.๔ การปรับปรุงและพัฒนารายได้

๖.๕ การพัฒนาศักยภาพของบุคลากร

๖.๖ การพัฒนาประสิทธิภาพการให้บริการประชาชน

๖.๗ การก่อสร้าง/การปรับปรุงสถานที่ปฏิบัติงาน และการบำรุงรักษา/จัดหา วัสดุอุปกรณ์ เครื่องมือเครื่องใช้

๖.๘ การพัฒนาประสิทธิภาพการบริหารจัดการองค์กร

#### ๒. ยุทธศาสตร์ขององค์กรปกครองส่วนท้องถิ่น

๒.๑ วิสัยทัศน์ “เศรษฐกิจก้าวหน้า การศึกษาดี มีคุณธรรม นำเทคโนโลยี มีประชาธิปไตย”

#### ๒.๒ ยุทธศาสตร์

๒.๒.๑ ยุทธศาสตร์การพัฒนาด้านคุณภาพชีวิต

๒.๒.๒ ยุทธศาสตร์การพัฒนาด้านโครงสร้างพื้นฐานและบริการสาธารณะ

๒.๒.๓ ยุทธศาสตร์การพัฒนาทางการศึกษา ศาสนา และวัฒนธรรม ประเพณี

๒.๒.๔ ยุทธศาสตร์การพัฒนาด้านการจัดการทรัพยากรธรรมชาติและสิ่งแวดล้อม

๒.๒.๕ ยุทธศาสตร์การพัฒนาด้านการบริหารจัดการ

### ๒.๓ เป้าประสงค์

- ๒.๓.๑ เพื่อส่งเสริมให้ประชาชนมีคุณภาพชีวิตที่ดีในทุกด้าน
- ๒.๓.๒ เพื่อสนับสนุนและส่งเสริมให้ประชาชนได้รับการศึกษาที่ได้มาตรฐาน
- ๒.๓.๓ เพื่อส่งเสริมระบบโครงสร้างพื้นฐานที่ได้มาตรฐาน เพียงพอและทั่วถึง
- ๒.๓.๔ เพื่อรักษาทรัพยากรธรรมชาติ และสิ่งแวดล้อม ปราศจากมลพิษ
- ๒.๓.๕ เพื่อสร้างชุมชนมีความสงบเรียบร้อย ปลอดภัยในชีวิตและทรัพย์สิน
- ๒.๓.๖ เพื่อพัฒนาสนับสนุน ส่งเสริมและจัดกิจกรรมทางศาสนา วัฒนธรรม ประเพณี

### ๒.๔ ตัวชี้วัด - ๒.๕ ค่าเป้าหมาย - ๒.๖ กลยุทธ์

**ยุทธศาสตร์ที่ ๑ :** ยุทธศาสตร์การพัฒนาด้านคุณภาพชีวิต

**เป้าประสงค์ :** เพื่อส่งเสริมให้ประชาชนมีคุณภาพชีวิตที่ดีในทุกด้าน

กลยุทธ์/แนวทางการพัฒนา	ตัวชี้วัดระดับกลยุทธ์
๑. ส่งเสริมสนับสนุนกิจกรรมด้านการรักษาความปลอดภัยในชีวิตและทรัพย์สิน	- จำนวนร้อยละของผู้สูงอายุ, ผู้พิการและผู้ป่วยเอดส์ที่ได้รับการสงเคราะห์เบี้ยยังชีพ
๒. ส่งเสริมให้ท้องถิ่นมีความสามารถและมีศักยภาพในการสนับสนุนงานป้องกัน	- จำนวนจำนวนผู้ว่างงานในชุมชนลดลง - จำนวนผู้ป่วยที่ลดลงจากการดำเนินการป้องกันโรค
๓. ส่งเสริมสนับสนุนการพัฒนาคุณภาพชีวิตเด็กเยาวชน สตรี ผู้สูงอายุและผู้ด้อยโอกาส และสนับสนุนการสร้างงานสร้างอาชีพให้กับประชาชนในท้องถิ่น	
๔. ส่งเสริมสนับสนุนการควบคุมโรคติดต่อการป้องกันและการแก้ไขปัญหา	

**ยุทธศาสตร์ที่ ๒ :** ยุทธศาสตร์การพัฒนาด้านโครงสร้างพื้นฐาน

**เป้าประสงค์ :** เพื่อส่งเสริมระบบโครงสร้างพื้นฐานที่ได้มาตรฐาน เพียงพอและทั่วถึง

กลยุทธ์/แนวทางการพัฒนา	ตัวชี้วัดระดับกลยุทธ์
๑. ก่อสร้าง ปรับปรุง แหล่งน้ำอุปโภคบริโภค บำรุงรักษาทางคมนาคม สะพาน เขื่อน ระบายน้ำ และจัดให้มีไฟฟ้าใช้อย่างทั่วถึง ขยายเขตไฟฟ้าตามสภาพพื้นที่ให้ครอบคลุมและทั่วถึงทั้งตำบล	- จำนวนถนน ท่อระบายน้ำ ที่ได้รับการปรับปรุง - ไฟฟ้าสาธารณะมีจำนวนเพิ่มขึ้นครอบคลุมทุกพื้นที่ - จำนวนที่สาธารณะที่ได้รับการดูแลบำรุงรักษา

**ยุทธศาสตร์ที่ ๓ :** ยุทธศาสตร์การพัฒนาทางการศึกษา ศาสนา และวัฒนธรรมประเพณี  
**เป้าประสงค์ :** เพื่อสนับสนุนและส่งเสริมให้ประชาชนได้รับการศึกษาที่ได้มาตรฐาน เพื่อพัฒนาสนับสนุน ส่งเสริมและจัดกิจกรรมทางศาสนา วัฒนธรรม ประเพณี

กลยุทธ์/แนวทางพัฒนา	ตัวชี้วัดระดับกลยุทธ์
๑. ส่งเสริมทำนุบำรุงศาสนา ศาสนสถาน อนุรักษ์และสืบสานขนบธรรมเนียม	- จำนวนร้อยละของประชาชนที่มีส่วนร่วมในการสืบสานวัฒนธรรม ประเพณี
๒. ส่งเสริมและพัฒนาคุณภาพการจัดการศึกษาทุกประเภท และทุกระดับให้ได้มาตรฐานและเป็นไปตามความต้องการของท้องถิ่น	- จำนวนครั้งที่จัดกิจกรรม - จำนวนครั้งในการจัดกิจกรรมด้านกีฬาและนันทนาการ
๓. ส่งเสริมสนับสนุนกิจกรรมด้านกีฬานันทนาการให้กับประชาชนทุกระดับ	

**ยุทธศาสตร์ที่ ๔ :** ยุทธศาสตร์การพัฒนาด้านการจัดการทรัพยากรธรรมชาติ  
**เป้าประสงค์ :** เพื่อรักษาทรัพยากรธรรมชาติ และสิ่งแวดล้อม ปราศจากมลพิษ

ยุทธศาสตร์/แนวทางพัฒนา	ตัวชี้วัดระดับกลยุทธ์
๑. ส่งเสริมการอนุรักษ์ฟื้นฟูและบริหารจัดการทรัพยากรธรรมชาติและสิ่งแวดล้อม	- จำนวนประชาชนที่เข้าร่วมกิจกรรมอนุรักษ์ทรัพยากรธรรมชาติและสิ่งแวดล้อม - จำนวนต้นไม้ที่ปลูกในที่สาธารณะเพิ่มขึ้น - จำนวนครัวเรือนที่มีการคัดแยกขยะ - จำนวนแหล่งน้ำที่ได้รับการดูแลบำรุงรักษา (ขุดลอก/กำจัดวัชพืช)

**ยุทธศาสตร์ที่ ๕ :** ยุทธศาสตร์การพัฒนาด้านการบริหารจัดการ  
**เป้าประสงค์ :** เพื่อส่งเสริมให้ประชาชนมีคุณภาพชีวิตที่ดีในทุกด้าน เพื่อสร้างชุมชนมีความสงบเรียบร้อย ปลอดภัยในชีวิตและทรัพย์สิน

กลยุทธ์/แนวทางพัฒนา	ตัวชี้วัดระดับกลยุทธ์
๑. การบริหารจัดการบ้านเมืองที่ดี	- จำนวนเครื่องมือเครื่องใช้เทคโนโลยีที่ทันสมัยที่สามารถเพิ่มประสิทธิภาพในการปฏิบัติราชการและการให้บริการประชาชนที่เพิ่มขึ้น
๒. ปรับปรุงจัดหาปัจจัยเครื่องมือเครื่องใช้และการพัฒนาอาคารสถานที่ ตลอดจนสภาพแวดล้อมภายในสถานที่ปฏิบัติงานทั่วถึงทั้งตำบล	- ระยะเวลาและขั้นตอนที่ลดลงของการให้บริการประชาชน - ร้อยละของความพึงพอใจของประชาชนในการจัดบริการสาธารณะของเทศบาลตำบลลาดขวาง - จำนวนบุคลากรของหน่วยงานที่ได้รับการอบรมเพิ่มพูนความรู้ในการปฏิบัติงาน

## ๒.๗ จุดยืนทางยุทธศาสตร์

จุดยืนทางยุทธศาสตร์ (Positioning) ของเทศบาลตำบลลาดขวาง คือ “เศรษฐกิจก้าวหน้า การศึกษาดี มีคุณธรรม นำเทคโนโลยี มีประชาธิปไตย”

การกำหนดจุดยืนทางด้านยุทธศาสตร์ (Strategic Position) คือจุดแข็งที่จะสามารถนำสู่ความสำเร็จ ซึ่งยุทธศาสตร์ต่างๆ ของเทศบาลตำบลลาดขวางสอดคล้องกับจุดยืนทางยุทธศาสตร์ ดังนี้ พัฒนาโครงสร้างพื้นฐาน พัฒนาสิ่งแวดล้อม พัฒนาเสริมสร้างความน่าอยู่และปลอดภัย พัฒนาสังคม การรักษาความปลอดภัยและการป้องกันและบรรเทาสาธารณภัย สร้างความเข้มแข็งของชุมชน ส่งเสริมศาสนา ประเพณี ศิลปวัฒนธรรม และภูมิปัญญาท้องถิ่น ส่งเสริมการศึกษา นันทนาการ และการท่องเที่ยว การพัฒนาคุณภาพชีวิตของประชาชน พัฒนาการศึกษา พัฒนาการสาธารณสุข พัฒนาเศรษฐกิจ

## ๒.๘ ความเชื่อมโยงยุทธศาสตร์ในภาพรวม

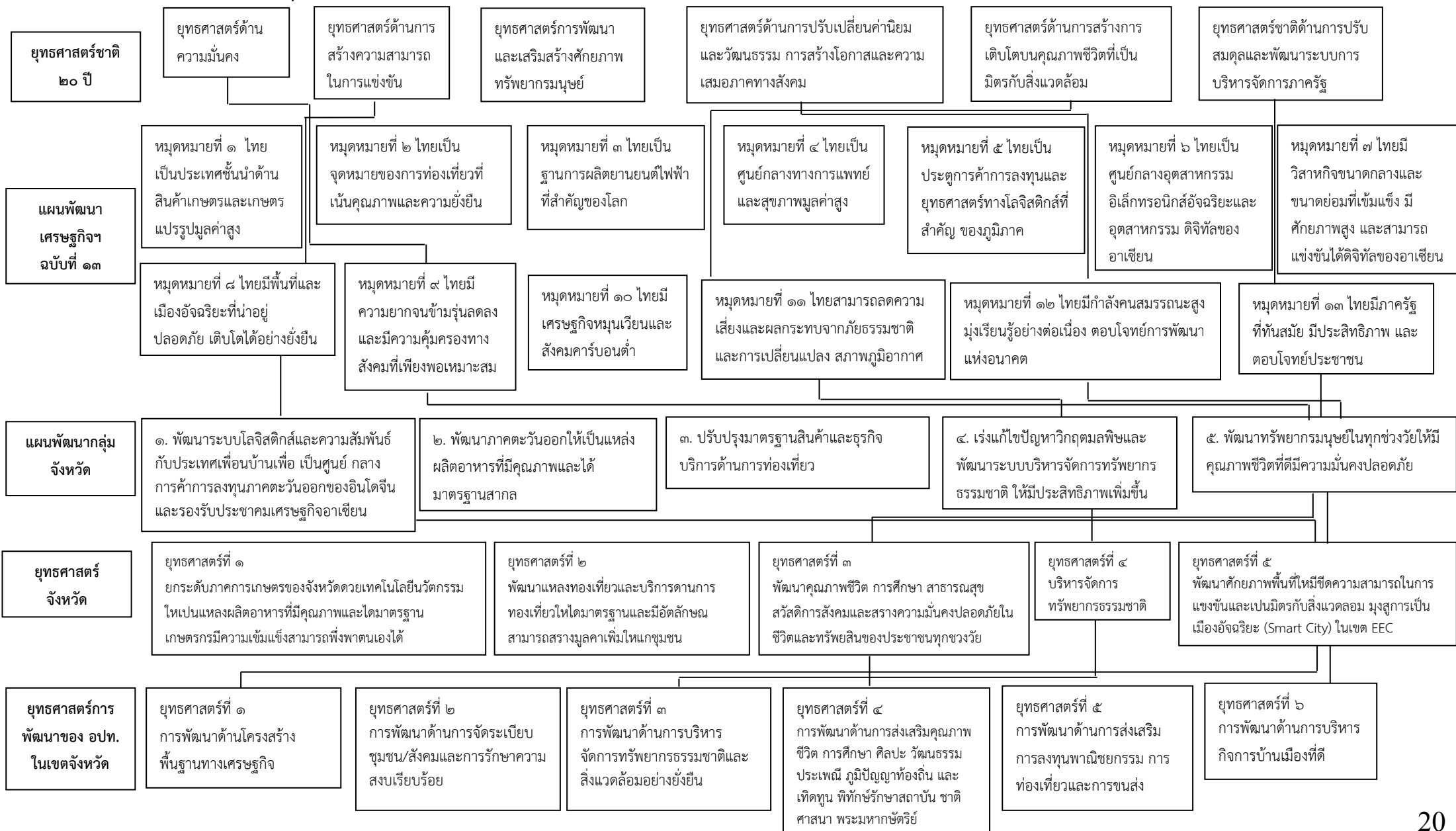

โครงสร้างเชื่อมโยงแผนยุทธศาสตร์การพัฒนา อปท.ในเขตจังหวัด กับ แผนพัฒนาท้องถิ่น เทศบาลตำบลลาดขวาง (พ.ศ.๒๕๖๖-๒๕๗๐)

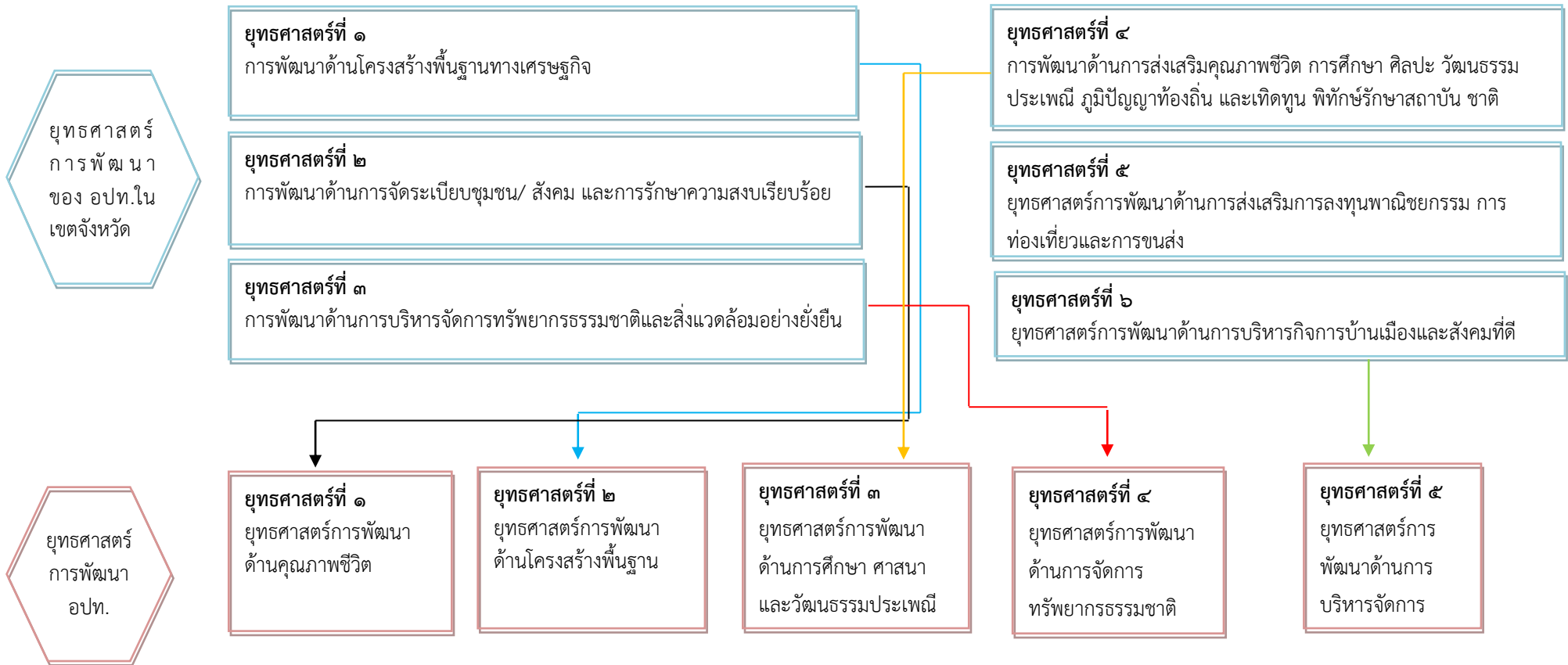

ยุทธศาสตร์การพัฒนาของเทศบาลตำบลลาดขวาง



**กลยุทธ์**

๑. ส่งเสริมสนับสนุนกิจกรรมด้านการรักษาความปลอดภัยในชีวิตและทรัพย์สิน  
 ๒. ส่งเสริมให้ท้องถิ่นมีความสามารถและมีศักยภาพในการสนับสนุนงานป้องกัน  
 ๓. ส่งเสริมสนับสนุนการพัฒนาคุณภาพชีวิตเด็ก เยาวชน สตรี ผู้สูงอายุและผู้ด้อยโอกาส และสนับสนุนการสร้างงานสร้างอาชีพให้กับประชาชนในท้องถิ่น  
 ๔. ส่งเสริมสนับสนุนการควบคุมโรคติดต่อ การป้องกันและการแก้ไขปัญหา

๑. ก่อสร้าง ปรับปรุง แหล่งน้ำอุปโภคบริโภคบำรุงรักษาทางคมนาคม สะพาน เขื่อน ระบบ ระบายน้ำและจัดให้มีไฟฟ้าใช้อย่างทั่วถึง ขยายเขตไฟฟ้าตามสภาพพื้นที่ให้ครอบคลุมและทั่วถึงทั้งตำบล

๑. ส่งเสริมทำนุบำรุงศาสนา ศาสนสถาน อนุรักษ์และสืบสานขนบธรรมเนียม การศึกษาทุกประเภท และทุกระดับให้ได้มาตรฐานและเป็นไปตามความต้องการของท้องถิ่น  
 ๓. ส่งเสริมสนับสนุนกิจกรรมด้านกีฬานันทนาการให้กับประชาชนทุกระดับ

๑. ส่งเสริมการอนุรักษ์ฟื้นฟูและบริหารจัดการทรัพยากรธรรมชาติและสิ่งแวดล้อม

๑. การบริหารจัดการบ้านเมืองที่ดี  
 ๒. ปรับปรุงจัดหาปัจจัยเครื่องมือเครื่องใช้และการพัฒนาอาคารสถานที่ตลอดจนสภาพแวดล้อมภายในสถานที่ปฏิบัติงานทั่วถึงทั้งตำบล

**แผนงาน**

แผนงานบริหารงานทั่วไป

แผนงานรักษาความสงบภายใน

แผนงานสังคมสงเคราะห์

แผนงานสาธารณสุข

แผนงานเคหะและชุมชน

แผนงานสร้างความเข้มแข็งของชุมชน

แผนงานการศาสนา วัฒนธรรมและนันทนาการ

แผนงานอุตสาหกรรมและการโยธา

แผนงานการศึกษา

แผนงานการเกษตร

แผนงานงบกลาง

## ความเชื่อมโยงของยุทธศาสตร์

ยุทธศาสตร์การพัฒนาขององค์กรปกครองส่วนท้องถิ่นในเขตจังหวัดฉะเชิงเทรา (พ.ศ. ๒๕๖๑

- ๒๕๖๕)

ตามระเบียบกระทรวงมหาดไทย ว่าด้วยการจัดทำแผนพัฒนาขององค์กรปกครองส่วนท้องถิ่น พ.ศ. ๒๕๔๘ ข้อ ๖ กำหนดไว้ว่าการจัดทำแผนพัฒนาขององค์กรปกครองส่วนท้องถิ่น ต้องสอดคล้องกับระเบียบว่าด้วยการประสานการจัดทำแผนพัฒนาจังหวัดขององค์กรปกครองส่วนท้องถิ่น กล่าวคือ องค์กรบริหารส่วนจังหวัด เทศบาล องค์กรบริหารส่วนตำบล จะต้องดำเนินกิจกรรมด้านการประสานแผนพัฒนาและการจัดทำแผนพัฒนาให้มีความเชื่อมโยงกับแผนพัฒนาทุกระดับและเน้นย้ำความสำคัญในการจัดทำแผนพัฒนาต้องมาจากความต้องการของประชาชนแท้จริง หรือมาจากแผนพัฒนาระดับตำบล ชุมชน หมู่บ้านให้เชื่อมโยงไปยังแผนพัฒนาท้องถิ่น แผนพัฒนาอำเภอ แผนพัฒนาจังหวัด/กลุ่มจังหวัด แผนพัฒนาชาติ ดังนั้น องค์กรบริหารส่วนจังหวัดฉะเชิงเทรา จึงมีภาระหน้าที่ในการจัดทำและประสานแผนพัฒนาท้องถิ่น ให้เกิดการบูรณาการโครงการหรือกิจกรรมภายใต้ยุทธศาสตร์การพัฒนาเดียวกัน เพื่อให้เกิดการประสานนโยบาย แผนงาน/โครงการขององค์กรปกครองส่วนท้องถิ่นให้สอดคล้องเชื่อมโยงและสัมพันธ์กัน สามารถบูรณาการแผนงานงบประมาณร่วมกัน ลดความซ้ำซ้อนแผนงานโครงการ สร้างพลังเสริมการทำงาน เพิ่มพลังคิดร่วมกันประสานประโยชน์ของท้องถิ่น นอกจากนี้ การจัดทำและประสานแผนพัฒนาท้องถิ่นขององค์กรปกครองส่วนท้องถิ่นในเขตจังหวัด ต้องมีความสอดคล้องและเชื่อมโยงยุทธศาสตร์ระดับล่างสู่ระดับบน เพื่อให้เกิดการพัฒนาประเทศแบบองค์รวม รายละเอียดตามแผนภาพการเชื่อมโยงยุทธศาสตร์ระดับประเทศและจังหวัด

### ๓ การวิเคราะห์เพื่อพัฒนาท้องถิ่น

#### ๓.๑ การวิเคราะห์กรอบการจัดทำยุทธศาสตร์ขององค์กรปกครองส่วนท้องถิ่น

ผลการวิเคราะห์ศักยภาพ เพื่อประเมินสถานการณ์การพัฒนาในปัจจุบัน และโอกาสการพัฒนา  
ในอนาคตท้องถิ่น ด้วยเทคนิค SWOT Analysis

##### จุดแข็ง

ตำบลลาดขวางมีพื้นที่ที่มีศักยภาพที่ดี มีพื้นที่ติดถนนลาดขวาง-ฉะเชิงเทรา ซึ่งใกล้กับทาง  
ด่วนมอเตอร์เวย์ ไม่ห่างไกลจากสนามบินสุวรรณภูมิ ซึ่งสะดวกต่อการคมนาคมขนส่ง จึงทำให้โรงงาน  
อุตสาหกรรมหันมาตั้งโรงงานในเขตพื้นที่ตำบลลาดขวาง อีกทั้งพื้นที่เป็นที่ราบน้ำไม่ท่วมขัง เหมาะแก่การทำ  
การอุตสาหกรรม การพาณิชย์ และติดกับแม่น้ำบางปะกง มีคลองลาดขวางไหลผ่าน มีน้ำเพียงพอต่อการทำ  
เกษตร สามารถให้ผลผลิตได้ทั้งปี ทำให้มีการขยายทางเศรษฐกิจอย่างรวดเร็ว

##### จุดอ่อน

ตำบลลาดขวางขาดการวางผังเมืองที่ดี อีกทั้งประชาชนยังไม่ให้ความสำคัญต่อปัญหาของ  
ตนเองและของชุมชน/หมู่บ้าน ความเป็นอยู่แบบไม่พึ่งพาอาศัยกัน

##### โอกาส

มีการขยายถนนทำให้การสัญจรสะดวกขึ้น เพิ่มเส้นทางจราจรขึ้น โรงงานอุตสาหกรรมมี  
แนวโน้มเพิ่มขึ้น มีพื้นที่เหมาะสมติดกับแม่น้ำบางปะกง เหมาะกับการก่อสร้างท่าเรือได้ อีกทั้งในพื้นที่ก็ยังมี  
ประชาชนที่เป็นประชากรแฝงส่วนมากอาศัยอยู่ จึงทำให้เกิดการขยายตัวของอาคารบ้านเรือนได้มากขึ้น

##### อุปสรรค

ประชาชนยังไม่ค่อยให้ความสนใจ ความร่วมมือ ในกระบวนการ การมีส่วนร่วม ในการทำ  
กิจกรรม/โครงการ การแก้ไขปัญหาของชุมชน/หมู่บ้าน เนื่องจากเป็นประชากรแฝง

#### ๓.๒ การประเมินสถานการณ์สภาพแวดล้อมภายนอกที่เกี่ยวข้อง

##### ปัจจัยและสถานการณ์การเปลี่ยนแปลงที่มีผลต่อการพัฒนา

ผลจากการพัฒนาที่ผ่านมาซึ่งขาดหลักและแนวความคิด แนวทาง ที่ชัดเจน ประชาชนไม่  
ให้ความสำคัญต่อปัญหาที่มีอยู่ในชุมชน/หมู่บ้าน ไม่ตระหนักต่อผลกระทบที่เกิดขึ้น และขาดจิตสำนึกในการให้  
ความร่วมมือ ซึ่งจากปัญหาและความต้องการของประชาชนในปัจจุบัน มีสภาพการเกิดความเปลี่ยนแปลงใน  
สังคมอย่างรวดเร็ว โดยไม่คำนึงถึงขั้นตอน ข้อระเบียบ ข้อกฎหมาย อีกทั้งการปฏิบัติงานตามอำนาจหน้าที่ มี  
ความซับซ้อนขาดแคลนบุคลากร/ผู้เชี่ยวชาญ อีกทั้งการถ่ายโอนงานภารกิจของ

หน่วยงานส่วนกลางตาม พรบ.การกระจายอำนาจให้แก่องค์กรปกครองส่วนท้องถิ่น รวมถึงแนวทางที่ทาง  
ส่วนกลางมีการคำสั่งที่ไม่ชัดเจนจากการถ่ายโอนงานภารกิจ

จากปัจจัยและสถานการณ์ดังกล่าวข้างต้น ทำให้มีผลกระทบในการพัฒนาตำบลลาดขวางเป็น  
อย่างมาก ทำให้การทำงานตามอำนาจหน้าที่เกิดปัญหาและอุปสรรค

ผลการวิเคราะห์และความต้องการของประชาชนในท้องถิ่นตามประเด็นการพัฒนาท้องถิ่น  
ประกอบด้วยขอบข่ายและปริมาณปัญหา พื้นที่เป้าหมาย กลุ่มเป้าหมาย และการคาดการณ์ แนวโน้มในอนาคต  
จากการจัดทำประชาคมหมู่บ้าน มีการจัดให้ประชาชนได้แจ้งปัญหา/ความต้องการ รวมถึงการร้องทุกข์  
ร้องเรียน และจากการสำรวจ การรวบรวมข้อมูลและศึกษาสภาพปัญหาความต้องการของประชาชนในเขต  
เทศบาลตำบลลาดขวางโดยใช้หลักการมีส่วนร่วมของประชาชน ผู้นำชุมชน หน่วยงานเอกชน และหน่วยงาน  
ราชการที่เกี่ยวข้อง ทั้งนี้ได้นำมาวิเคราะห์ ตามประเด็นการพัฒนา พร้อมจัดเรียงลำดับความสำคัญขอบข่าย -  
ปริมาณปัญหา และพื้นที่เป้าหมาย รวมถึงกลุ่มเป้าหมาย ดังนี้

- ปัญหาคุณภาพชีวิต

- ปัญหาการบริการสาธารณะ
- ปัญหาการศึกษา
- ปัญหาจิตสำนึกและการมีส่วนร่วมของประชาชน
- ปัญหาการจัดการทรัพยากรธรรมชาติและสิ่งแวดล้อม

**๑. ปัญหาคุณภาพชีวิต** เกิดจากการที่ประชาชนไม่ให้ความสำคัญ ในปัญหาคุณภาพชีวิตที่ดี เช่น ความเป็นอยู่ อาชีพ รายได้ สุขภาพอนามัย ที่อยู่อาศัยที่ทำกิน การส่งเสริม/สงเคราะห์เด็ก เยาวชน สตรี ผู้สูงอายุ ผู้พิการ ผู้ป่วยโรคเอดส์ ผู้ด้อยโอกาส และผู้ยากไร้ อีกทั้งปัญหายาเสพติด อบายมุข ข้อขัดแย้งต่างๆ ข้อพิพาท และความปลอดภัยในชีวิตและทรัพย์สิน การเอื้ออาทรต่อกัน ความอบอุ่นและเข้มแข็งในครอบครัว ทั้งหมดที่กล่าวมานั้น เป็นสาเหตุที่ทำให้เกิดปัญหา ที่มีผลต่อคุณภาพชีวิตที่ดีของประชาชน

ส่วนพื้นที่เป้าหมาย คือ ทุกชุมชน/หมู่บ้านในเขตเทศบาลตำบลลาดขวาง

กลุ่มเป้าหมาย คือ กลุ่มคนยากจน กลุ่มคนไม่มีความรู้ หรือกลุ่มคนที่ไม่มีโอกาสทางการศึกษา กลุ่มคนที่เคยกระทำความผิด(จำคุก) และกลุ่มผู้ด้อยโอกาส/ผู้พิการ

**๒. ปัญหาการบริการสาธารณะ** เกิดจากระบบโครงสร้างพื้นฐาน งานสาธารณูปโภคต่างๆ งานสวนสาธารณะ และงานการบริการอื่นๆ เช่น ไฟทางสาธารณะ ความปลอดภัยในชีวิตและทรัพย์สิน ปัญหาจราจร ปัญหาน้ำดื่ม น้ำใช้ไม่เพียงพอและไม่มีคุณภาพ เป็นต้น ซึ่งยังขาดมาตรฐาน ขาดการดูแลบำรุงรักษา รวมถึงการสนับสนุนและส่งเสริมของส่วนราชการต่างๆที่เกี่ยวข้อง

พื้นที่เป้าหมาย คือ ทุกชุมชน/หมู่บ้านในเขตเทศบาลตำบลลาดขวาง

กลุ่มเป้าหมาย คือ ประชาชนทั่วไปทุกกลุ่ม

**๓. ปัญหาการศึกษา** เกิดจากการที่ประชาชน โดยเฉพาะเด็กและเยาวชน ไม่ค่อยให้ความสำคัญกับการศึกษา หรืออาจเกิดจากครอบครัวที่มีฐานะยากจน หรือด้อยโอกาส ต้องการเพียงอาชีพและรายได้ เพื่อจุนเจือครอบครัว รวมถึงการที่หน่วยงานราชการไม่ส่งเสริม หรือสร้างกระบวนการมีส่วนร่วม ในการส่งเสริมการศึกษา ศาสนา ประเพณี และวัฒนธรรม รวมถึงภูมิปัญญาท้องถิ่นที่ดี

พื้นที่เป้าหมาย คือ ทุกชุมชน/หมู่บ้านในเขตเทศบาลตำบลลาดขวาง

กลุ่มเป้าหมาย คือ กลุ่มผู้ยากจน ผู้ด้อยโอกาส กลุ่มเด็ก และเยาวชน

**๔. ปัญหาจิตสำนึกและการมีส่วนร่วมของประชาชน** เกิดจากประชาชนไม่ให้ความสำคัญในการสร้างกระบวนการมีส่วนร่วม ในการแก้ไขปัญหาของตนเอง และของส่วนรวมในชุมชน/หมู่บ้าน เกิดการชิงดีชิงเด่น เกิดจากความเห็นแก่ตัว เกิดความขัดแย้ง ขาดคุณธรรม จริยธรรม และความสำนึกที่ดีต่อตนเอง และหมู่บ้าน ขาดความเสียสละ ความรักและความสามัคคี ทำให้ส่งผลกระทบต่อระบบการพัฒนาและการแก้ไขปัญหา อีกทั้งสนองปัญหาความต้องการของประชาชนในการดำเนินการที่ต้องการความเชื่อมโยง ความต่อเนื่อง และความยั่งยืน

พื้นที่เป้าหมาย คือ ทุกชุมชน/หมู่บ้านในเขตเทศบาลตำบลลาดขวาง

กลุ่มเป้าหมาย คือ ประชาชนทั่วไป

**๕. ปัญหาการจัดการทรัพยากรธรรมชาติและสิ่งแวดล้อม** เกิดจากประชาชนไม่ให้ความสำคัญและให้ความสนใจในการใช้ทรัพยากรธรรมชาติ และการที่ไม่ระมัดระวังในการจัดการสิ่งแวดล้อมที่ดี เช่น แม่น้ำ ลำคลอง ทำให้ทรัพยากรและสิ่งแวดล้อมที่มีอยู่ถูกทำลาย ไม่ได้รับการอนุรักษ์ ไม่ได้รับการดูแลรักษา จนในปัจจุบันส่งผลกระทบต่อปัญหาต่างๆ ในด้านประกอบอาชีพประมงและด้านการท่องเที่ยว

พื้นที่เป้าหมาย คือ ทุกชุมชน/หมู่บ้านในเขตเทศบาลตำบลลาดขวาง

กลุ่มเป้าหมาย คือ ประชาชนทั่วไป เน้นกลุ่มอาชีพอุตสาหกรรม

ส่วนที่ ๓ การนำแผนพัฒนาท้องถิ่นไปสู่การปฏิบัติ

(๑) ยุทธศาสตร์การพัฒนาและแผนงาน

ที่	ยุทธศาสตร์	ด้าน	แผนงาน	หน่วยงาน รับผิดชอบหลัก	หน่วยงาน สนับสนุน
๑	การพัฒนาคุณภาพชีวิต	สังคม	- บริหารงานทั่วไป - รักษาความสงบภายใน - สังคมสงเคราะห์ - สาธารณสุข - เคหะและชุมชน - สร้างความเข้มแข็งของชุมชน - งบกลาง	- สำนักปลัดเทศบาล - กองสาธารณสุขฯ - กองช่าง	
๒	การพัฒนาด้านโครงสร้างพื้นฐาน	โครงสร้างพื้นฐาน	- อุตสาหกรรมและการโยธา - เคหะและชุมชน	- กองช่าง - กองสาธารณสุขฯ	
๓	การพัฒนาด้านการศึกษา ศาสนา และวัฒนธรรม ประเพณี	การศึกษา	- การศาสนา วัฒนธรรมและ นันทนาการ - อุตสาหกรรมและการโยธา - การศึกษา	- กองการศึกษา - สำนักปลัดเทศบาล	
๔	การพัฒนาด้านการจัดการ ทรัพยากรธรรมชาติ ทรัพยากรธรรมชาติและ สิ่งแวดล้อม	สิ่งแวดล้อม	- เคหะและชุมชน - การเกษตร	- กองสาธารณสุขฯ - กองช่าง - สำนักปลัดเทศบาล	
๕	การพัฒนาด้านการบริหาร จัดการ	บริหารจัดการ	- บริหารงานทั่วไป - อุตสาหกรรมและการโยธา - รักษาความสงบภายใน - การศึกษา - สาธารณสุข	- กองคลัง - สำนักปลัดเทศบาล - กองการศึกษา - กองสาธารณสุขฯ - หน่วยตรวจสอบ ภายใน	
รวม	๕ ยุทธศาสตร์	๕ ด้าน	๑๑ แผนงาน	๖ สำนัก/กอง	

บัญชีสรุปโครงการพัฒนา  
ทบทวนแผนพัฒนาท้องถิ่น ฉบับที่ ๒ พ.ศ.๒๕๖๖ - ๒๕๗๐ ครั้งที่ ๑/๒๕๖๘

เทศบาลตำบลลาดขวาง อำเภอบ้านโพธิ์ จังหวัดฉะเชิงเทรา

ยุทธศาสตร์	ปี ๒๕๖๖		ปี ๒๕๖๗		ปี ๒๕๖๘		ปี ๒๕๖๙		ปี ๒๕๗๐		รวม ๕ ปี	
	จำนวนโครงการ	งบประมาณ (บาท)	จำนวนโครงการ	งบประมาณ (บาท)	จำนวนโครงการ	งบประมาณ (บาท)	จำนวนโครงการ	งบประมาณ (บาท)	จำนวนโครงการ	งบประมาณ (บาท)	จำนวนโครงการ	งบประมาณ (บาท)
๑) ยุทธศาสตร์การพัฒนาด้านคุณภาพชีวิต												
๑.๕ แผนงานบริหารงานทั่วไป	-	-	-	-	-	-	๒	๖๐,๐๐๐	๒	๖๐,๐๐๐	๔	๑๒๐,๐๐๐
๑.๑ แผนงานรักษาความสงบภายใน	-	-	-	-	-	-	๔	๑๗๐,๐๐๐	๘	๒,๑๗๐,๐๐๐	๑๒	๒,๓๔๐,๐๐๐
๑.๒ แผนงานสังคมสงเคราะห์	-	-	-	-	-	-	๑๐	๙,๘๙๕,๐๐๐	๑๐	๑๐,๘๙๕,๐๐๐	๒๐	๒๐,๗๙๐,๐๐๐
๑.๓ แผนงานสาธารณสุข	-	-	-	-	-	-	๒๑	๑,๘๕๐,๐๐๐	๑๐	๑,๘๕๐,๐๐๐	๓๑	๓,๗๐๐,๐๐๐
๑.๔ แผนงานสร้างความเข้มแข็งของชุมชน	-	-	-	-	-	-	๑	๓๐,๐๐๐	๑	๓๐,๐๐๐	๒	๖๐,๐๐๐
<b>รวม</b>	-	-	-	-	-	-	<b>๓๘</b>	<b>๑๒,๐๐๕,๐๐๐</b>	<b>๓๑</b>	<b>๑๕,๐๐๕,๐๐๐</b>	<b>๖๙</b>	<b>๒๗,๐๑๐,๐๐๐</b>
๒) ยุทธศาสตร์การพัฒนาด้านโครงสร้างพื้นฐานและการบริการสาธารณะ												
๒.๑ แผนงานอุตสาหกรรมและการโยธา	-	-	-	-	-	-	๗	๕,๕๐๐,๐๐๐	๑๗	๒๓,๘๐๐,๐๐๐	๒๔	๒๙,๓๐๐,๐๐๐
๒.๒ แผนงานเคหะและชุมชน	-	-	-	-	-	-	๖	๔๓,๐๐๐	๘	๓,๒๐๐,๐๐๐	๑๔	๓,๒๔๓,๐๐๐
<b>รวม</b>	-	-	-	-	-	-	<b>๑๓</b>	<b>๕,๕๔๓,๐๐๐</b>	<b>๒๕</b>	<b>๒๗,๐๐๐,๐๐๐</b>	<b>๓๘</b>	<b>๓๒,๕๔๓,๐๐๐</b>
๓) ยุทธศาสตร์การพัฒนาด้านการศึกษา ศาสนา และวัฒนธรรมประเพณี												
๓.๑ แผนงานการศึกษา	-	-	-	-	-	-	๒๑	๓,๘๐๖,๕๐๐	๒๓	๔,๒๓๒,๕๐๐	๔๔	๘,๐๓๙,๐๐๐
๓.๒ แผนงานการศาสนาวัฒนธรรมและนันทนาการ	-	-	-	-	-	-	๑๑	๒,๑๑๕,๐๐๐	๑๒	๒,๕๖๕,๐๐๐	๒๓	๔,๖๘๐,๐๐๐
<b>รวม</b>	-	-	-	-	-	-	<b>๓๒</b>	<b>๕,๙๒๑,๕๐๐</b>	<b>๓๕</b>	<b>๖,๗๙๗,๕๐๐</b>	<b>๖๗</b>	<b>๑๒,๗๑๙,๐๐๐</b>

บัญชีสรุปโครงการพัฒนา  
 ทบวงแผนพัฒนาท้องถิ่น ฉบับที่ ๒ พ.ศ.๒๕๖๖ - ๒๕๗๐ ครั้งที่ ๑/๒๕๖๘  
 เทศบาลตำบลลาดขวาง อำเภอบ้านโพธิ์ จังหวัดฉะเชิงเทรา

ยุทธศาสตร์	ปี ๒๕๖๖		ปี ๒๕๖๗		ปี ๒๕๖๘		ปี ๒๕๖๙		ปี ๒๕๗๐		รวม ๕ ปี	
	จำนวนโครงการ	งบประมาณ (บาท)	จำนวนโครงการ	งบประมาณ (บาท)	จำนวนโครงการ	งบประมาณ (บาท)	จำนวนโครงการ	งบประมาณ (บาท)	จำนวนโครงการ	งบประมาณ (บาท)	จำนวนโครงการ	งบประมาณ (บาท)
๔) ยุทธศาสตร์การพัฒนาด้านการจัดการทรัพยากรธรรมชาติและสิ่งแวดล้อม												
๔.๑ แผนงานเคหะและชุมชน	-	-	-	-	๑	๕๐,๐๐๐	๕	๑๙๐,๐๐๐	๕	๑๙๐,๐๐๐	๑๑	๔๓๐,๐๐๐
๔.๒ แผนงานการเกษตร	-	-	-	-	-	-	๒	๕๑๐,๐๐๐	๓	๑,๐๑๐,๐๐๐	๕	๑,๕๒๐,๐๐๐
รวม	-	-	-	-	๑	๕๐,๐๐๐	๗	๗๐๐,๐๐๐	๘	๑,๒๐๐,๐๐๐	๑๖	๑,๙๕๐,๐๐๐
๕) ยุทธศาสตร์การพัฒนาด้านการบริการจัดการ												
๕.๑ แผนงานบริหารงานทั่วไป	-	-	-	-	-	-	๑๒	๑,๗๖๕,๐๐๐	๑๒	๒,๓๖๕,๐๐๐	๒๔	๔,๑๓๐,๐๐๐
๕.๒ แผนงานอุตสาหกรรมและการโยธา	-	-	-	-	-	-	๒	๘๐,๘๐๐,๐๐๐	๒	๘๐,๘๐๐,๐๐๐	๔	๑๖๑,๖๐๐,๐๐๐
รวม	-	-	-	-	-	-	๑๔	๘๒,๕๖๕,๐๐๐	๑๔	๘๓,๑๖๕,๐๐๐	๒๘	๑๖๕,๗๓๐,๐๐๐
รวมทั้งสิ้น	-	-	-	-	๑	๕๐,๐๐๐	๑๐๔	๑๐๖,๗๓๔,๕๐๐	๑๑๓	๑๓๓,๑๖๗,๕๐๐	๒๑๘	๒๓๙,๙๕๒,๐๐๐

๒. บัญชีโครงการพัฒนาท้องถิ่น

(แบบ ผ.๑๒)

รายละเอียดโครงการพัฒนา  
 ทบทวนแผนพัฒนาท้องถิ่น ฉบับที่ ๒ พ.ศ.๒๕๖๖ - ๒๕๗๐ ครั้งที่ ๑/๒๕๖๘  
 เทศบาลตำบลลาดขวาง อำเภอบ้านโพธิ์ จังหวัดฉะเชิงเทรา

- ก. ยุทธศาสตร์ชาติ ๒๐ ปี : ยุทธศาสตร์ที่ ๓ ยุทธศาสตร์ชาติด้านการพัฒนาและเสริมสร้างศักยภาพทรัพยากรมนุษย์  
 ข. แผนพัฒนาเศรษฐกิจและสังคมแห่งชาติ ฉบับที่ ๑๓ : หมายความว่าที่ ๙ ไทยมีความยากจนข้ามรุ่นลดลง และมีความคุ้มครองทางสังคมที่เพียงพอเหมาะสม  
 ค. การพัฒนาที่ยั่งยืน/Sustainable Development Goals:SDGs : เป้าหมายที่ ๓ / เป้าประสงค์  
 ง. ยุทธศาสตร์จังหวัด : ยุทธศาสตร์ที่ ๓ พัฒนาคุณภาพชีวิต การศึกษา สาธารณสุข สวัสดิการสังคมและสร้างความมั่นคงปลอดภัยในชีวิตและทรัพย์สินของประชาชนทุกช่วงวัย  
 จ. ยุทธศาสตร์การพัฒนาขององค์กรปกครองส่วนท้องถิ่นในเขตจังหวัด : ยุทธศาสตร์ที่ ๔ การพัฒนาด้านการส่งเสริมคุณภาพชีวิต การศึกษา ศิลปะ วัฒนธรรม ประเพณี ภูมิปัญญาท้องถิ่น และเทิดทูน พิทักษ์รักษาสถาบัน ชาติ ศาสนา พระมหากษัตริย์  
 ฉ. ยุทธศาสตร์การพัฒนาด้านคุณภาพชีวิต  
 ๑.๑ กลยุทธ์ส่งเสริมสนับสนุนกิจกรรมด้านการรักษาความปลอดภัยในชีวิตและทรัพย์สิน

(๑) แผนงานบริหารงานทั่วไป

ที่	โครงการ	วัตถุประสงค์	เป้าหมาย (ผลผลิตของโครงการ)	งบประมาณและที่ผ่านมา					ตัวชี้วัด (kpi)	ผลที่คาดว่าจะได้รับ	หน่วยงาน รับผิดชอบหลัก
				๒๕๖๖ (บาท)	๒๕๖๗ (บาท)	๒๕๖๘ (บาท)	๒๕๖๙ (บาท)	๒๕๗๐ (บาท)			
๑	โครงการปกป้องสถาบันสำคัญของชาติ	เพื่อปลูกฝังค่านิยม อุดมการณ์ ความจงรักภักดี ปกป้อง และเทิดทูนสถาบันสำคัญของชาติ	ผู้บริหารสมาชิกสภาเทศบาลฯ กำนัน ผู้ใหญ่บ้าน ผู้นำชุมชนและประชาชน ตำบลลาดขวาง เข้าร่วมจำนวน ๑๐๐ คน	-	-	-	๒๐,๐๐๐	๒๐,๐๐๐	ร้อยละ๘๐ ของผู้ เข้าร่วม โครงการ พึงพอใจ	ทำให้ผู้บริหาร สมาชิกสภา เทศบาลฯ กำนัน ผู้ใหญ่บ้าน ผู้นำชุมชนและประชาชนมีความ สำนึกรักและปกป้องสถาบัน พระมหากษัตริย์	สำนักปลัดฯ
๒	เทศบาลเคลื่อนที่	หน่วยบริการประชาชนเคลื่อนที่ ที่กับส่วนราชการและเอกชน	ประชาชนตำบลลาดขวาง เข้าร่วมจำนวน ๒๐๐ คน	-	-	-	๔๐,๐๐๐	๔๐,๐๐๐	ร้อยละ๘๐ ของผู้เข้าร่วม โครงการ พึงพอใจ	ประชาชนรับรู้ข้อมูล ข่าวสารกิจกรรมการดำเนินงาน และรับบริการต่างๆ จากส่วนราชการในตำบล	สำนักปลัดฯ
รวม	๒ โครงการ	-	-	-	-	-	๖๐,๐๐๐	๖๐,๐๐๐	-	-	-

๒. บัญชีโครงการพัฒนาท้องถิ่น

(แบบ ผ.๑๒)

รายละเอียดโครงการพัฒนา  
ทบทวนแผนพัฒนาท้องถิ่น ฉบับที่ ๒ พ.ศ.๒๕๖๖ - ๒๕๗๐ ครั้งที่ ๑/๒๕๖๘  
เทศบาลตำบลลาดขวาง อำเภอบ้านโพธิ์ จังหวัดฉะเชิงเทรา

- ก. ยุทธศาสตร์ชาติ ๒๐ ปี : ยุทธศาสตร์ที่ ๑ ยุทธศาสตร์ชาติด้านความมั่นคง มีเป้าหมายการพัฒนาที่สำคัญ
- ข. แผนพัฒนาเศรษฐกิจและสังคมแห่งชาติ ฉบับที่ ๑๓ : หมายความว่า ๘ ไทยมีพื้นที่และเมืองอัจฉริยะที่นำอยู่ ปลอดภัย เด็ดขาดได้อย่างยั่งยืน
- ค. การพัฒนาที่ยั่งยืน/Sustainable Development Goals:SDGs : เป้าหมายที่ ๑๗ / เป้าประสงค์
- ง. ยุทธศาสตร์จังหวัด : ยุทธศาสตร์ที่ ๓ พัฒนาคุณภาพชีวิต การศึกษา สาธารณสุข สวัสดิการสังคมและสร้างความมั่นคงปลอดภัยในชีวิตและทรัพย์สินของประชาชนทุกช่วงวัย
- จ. ยุทธศาสตร์การพัฒนาขององค์กรปกครองส่วนท้องถิ่นในเขตจังหวัด : ยุทธศาสตร์ที่ ๒ ยุทธศาสตร์การพัฒนาด้านการจัดระเบียบชุมชน/สังคม และการรักษาความสงบเรียบร้อย
๑. ยุทธศาสตร์การพัฒนาด้านคุณภาพชีวิต
- ๑.๒ กลยุทธ์ส่งเสริมให้ท้องถิ่นมีความสามารถและมีศักยภาพในการสนับสนุนงานป้องกัน
- (๑) แผนงานรักษาความสงบภายใน

ที่	โครงการ	วัตถุประสงค์	เป้าหมาย (ผลผลิตของโครงการ)	งบประมาณและที่ผ่านมา					ตัวชี้วัด (kpi)	ผลที่คาดว่าจะได้รับ	หน่วยงาน รับผิดชอบหลัก
				๒๕๖๖ (บาท)	๒๕๖๗ (บาท)	๒๕๖๘ (บาท)	๒๕๖๙ (บาท)	๒๕๗๐ (บาท)			
๑	โครงการป้องกันอุบัติเหตุช่วงเทศกาลปีใหม่และสงกรานต์	เพื่อให้ประชาชนเกิดความปลอดภัยในชีวิตและทรัพย์สิน	ตั้งจุดตรวจร่วมเพื่อลดการเกิดอุบัติเหตุช่วงเทศกาลสงกรานต์-ปีใหม่	-	-	-	๒๐,๐๐๐	๒๐,๐๐๐	ร้อยละ๘๐ ของผู้เข้าร่วมโครงการพึงพอใจ	ทำให้ประชาชนมีความปลอดภัยในชีวิตและทรัพย์สิน	สำนักปลัดฯ
๒	โครงการป้องกันและบรรเทาสาธารณภัย	เพื่อป้องกันสาธารณภัยได้แก่ อัคคีภัย วาตภัย อุทกภัย ปัญหาฝุ่นละอองขนาดเล็ก PM ๒.๕ และหมอกควันจากการเผาไหม้	ประชาชนในพื้นที่ตำบลลาดขวาง	-	-	-	๑๐,๐๐๐	๑๐,๐๐๐	ร้อยละ๘๐ ของผู้เข้าร่วมโครงการพึงพอใจ	ทำให้ประชาชนได้รับการป้องกันสาธารณภัย	สำนักปลัดฯ
๓	โครงการตีเส้นจราจร	เพื่อเพิ่มประสิทธิภาพการจัดการจราจรและขนส่งเพื่อลดปัญหาการฝ่าฝืนกฎหมายจราจรเพื่อเพิ่มความปลอดภัยในการเดินทางส่งเสริมภาพลักษณ์ที่ดี เสริมสร้างการท่องเที่ยว	ชุมชนเคหะฉะเชิงเทรา	-	-	-	-	๕๐๐,๐๐๐	ร้อยละ๘๐ ของผู้ใช้รถใช้ถนนพึงพอใจ	ทำให้เกิดความเป็นระเบียบเรียบร้อย ป้องกันและลดอุบัติเหตุจากการจราจร	กองช่าง

๒. บัญชีโครงการพัฒนาท้องถิ่น

(แบบ ผ.๐๒)

รายละเอียดโครงการพัฒนา  
ทบทวนแผนพัฒนาท้องถิ่น ฉบับที่ ๒ พ.ศ.๒๕๖๖ - ๒๕๗๐ ครั้งที่ ๑/๒๕๖๘  
เทศบาลตำบลลาดขวาง อำเภอบ้านโพธิ์ จังหวัดฉะเชิงเทรา

- ก. ยุทธศาสตร์ชาติ ๒๐ ปี : ยุทธศาสตร์ที่ ๑ ยุทธศาสตร์ชาติด้านความมั่นคง มีเป้าหมายการพัฒนาที่สำคัญ
- ข. แผนพัฒนาเศรษฐกิจและสังคมแห่งชาติ ฉบับที่ ๑๓ : ภูมิพื้นที่และเมืองอัจฉริยะที่น่าอยู่ ปลอดภัย เดิมโตได้อย่างยั่งยืน
- ค. การพัฒนาที่ยั่งยืน/Sustainable Development Goals:SDGs : เป้าหมายที่ ๑๗ / เป้าประสงค์
- ง. ยุทธศาสตร์จังหวัด : ยุทธศาสตร์ที่ ๓ พัฒนาคุณภาพชีวิต การศึกษา สาธารณสุข สวัสดิการสังคมและสร้างความมั่นคงปลอดภัยในชีวิตและทรัพย์สินของประชาชนทุกช่วงวัย
- จ. ยุทธศาสตร์การพัฒนาขององค์การปกครองส่วนท้องถิ่นในเขตจังหวัด : ยุทธศาสตร์ที่ ๒ ยุทธศาสตร์การพัฒนาด้านการจัดระเบียบชุมชน/สังคม และการรักษาความสงบเรียบร้อย
๑. ยุทธศาสตร์การพัฒนาด้านคุณภาพชีวิต
- ๑.๒ กลยุทธ์ส่งเสริมให้ท้องถิ่นมีความสามารถและมีศักยภาพในการสนับสนุนงานป้องกัน

(๑) แผนงานรักษาความสงบภายใน

ที่	โครงการ	วัตถุประสงค์	เป้าหมาย (ผลผลิตของโครงการ)	งบประมาณและที่ผ่านมา					ตัวชี้วัด (kpi)	ผลที่คาดว่าจะได้รับ	หน่วยงาน รับผิดชอบหลัก
				๒๕๖๖ (บาท)	๒๕๖๗ (บาท)	๒๕๖๘ (บาท)	๒๕๖๙ (บาท)	๒๕๗๐ (บาท)			
๔	โครงการติดตั้งจราจร	เพื่อเพิ่มประสิทธิภาพการจัดการจราจรและขนส่งเพื่อลดปัญหาการฝ่าฝืนกฎหมายจราจรเพื่อเพิ่มความปลอดภัยในการเดินทางส่งเสริมภาพลักษณ์ที่ดี เสริมสร้างการท่องเที่ยว	ชุมชนบ้านเอื้ออาทร ฉะเชิงเทรา	-	-	-	-	๕๐๐,๐๐๐	ร้อยละ๘๐ ของผู้ใช้รถใช้ถนนพึงพอใจ	ทำให้เกิดความเป็นระเบียบเรียบร้อย ป้องกันและลดอุบัติเหตุจากการจราจร	กองช่าง
๕	โครงการติดตั้งไฟจราจรสัญญาณไฟกระพริบ	เพื่อป้องกันและลดการเกิดอุบัติเหตุด้านการจราจร	หมู่ที่ ๑ - หมู่ที่ ๔ ตามจุดเสี่ยงในตำบลสัญญาณไฟกระพริบ	-	-	-	-	๕๐๐,๐๐๐	ร้อยละ๘๐ ของผู้ใช้รถใช้ถนนพึงพอใจ	ทำให้ลดการเกิดอุบัติเหตุในตำบลลาดขวางได้	กองช่าง
๖	โครงการติดตั้งป้ายจราจร	เพื่อป้องกันและลดการเกิดอุบัติเหตุด้านการจราจร	หมู่ที่ ๑ - หมู่ที่ ๔ เครื่องหมายจราจรป้ายบอกทาง	-	-	-	-	๕๐๐,๐๐๐	ร้อยละ๘๐ ของผู้ใช้รถใช้ถนนพึงพอใจ	ทำให้ลดการเกิดอุบัติเหตุในตำบลลาดขวางได้	กองช่าง

๒. บัญชีโครงการพัฒนาท้องถิ่น

(แบบ ผ.๑๒)

รายละเอียดโครงการพัฒนา  
ทบทวนแผนพัฒนาท้องถิ่น ฉบับที่ ๒ พ.ศ.๒๕๖๖ - ๒๕๗๐ ครั้งที่ ๑/๒๕๖๘  
เทศบาลตำบลลาดขวาง อำเภอบ้านโพธิ์ จังหวัดฉะเชิงเทรา

- ก. ยุทธศาสตร์ชาติ ๒๐ ปี : ยุทธศาสตร์ที่ ๑ ยุทธศาสตร์ชาติด้านความมั่นคง มีเป้าหมายการพัฒนาที่สำคัญ
- ข. แผนพัฒนาเศรษฐกิจและสังคมแห่งชาติ ฉบับที่ ๑๓ : หมายความว่า ๘ ไทยมีพื้นที่และเมืองอัจฉริยะที่นำอยู่ ปลอดภัย เติบโตได้อย่างยั่งยืน
- ค. การพัฒนาที่ยั่งยืน/Sustainable Development Goals:SDGs : เป้าหมายที่ ๑๗ / เป้าประสงค์
- ง. ยุทธศาสตร์จังหวัด : ยุทธศาสตร์ที่ ๓ พัฒนาคุณภาพชีวิต การศึกษา สาธารณสุข สวัสดิการสังคมและสร้างความมั่นคงปลอดภัยในชีวิตและทรัพย์สินของประชาชนทุกช่วงวัย
- จ. ยุทธศาสตร์การพัฒนาขององค์กรปกครองส่วนท้องถิ่นในเขตจังหวัด : ยุทธศาสตร์ที่ ๒ ยุทธศาสตร์การพัฒนาด้านการจัดระเบียบชุมชน/สังคม และการรักษาความสงบเรียบร้อย
๑. ยุทธศาสตร์การพัฒนาด้านคุณภาพชีวิต
- ๑.๒ กลยุทธ์ส่งเสริมให้ท้องถิ่นมีความสามารถและมีศักยภาพในการสนับสนุนงานป้องกัน

(๑) แผนงานรักษาความสงบภายใน

ที่	โครงการ	วัตถุประสงค์	เป้าหมาย (ผลผลิตของโครงการ)	งบประมาณและที่ผ่านมา					ตัวชี้วัด (kpi)	ผลที่คาดว่าจะได้รับ	หน่วยงาน รับผิดชอบหลัก
				๒๕๖๖ (บาท)	๒๕๖๗ (บาท)	๒๕๖๘ (บาท)	๒๕๖๙ (บาท)	๒๕๗๐ (บาท)			
๗	โครงการช่วยเหลือประชาชนตามอำนาจหน้าที่ขององค์กรปกครองส่วนท้องถิ่น กรณีเฝ้าระวังหรือฟื้นฟูหลังเกิดสาธารณภัย	เพื่อเป็นค่าใช้จ่ายในการดำเนินโครงการช่วยเหลือประชาชนตามอำนาจหน้าที่ขององค์กรปกครองส่วนท้องถิ่น กรณีเฝ้าระวังหรือฟื้นฟูหลังเกิดสาธารณภัย เช่น ค่าซ่อมแซมที่อยู่อาศัยค่าจัดการศพผู้เสียชีวิต ค่าช่วยเหลือด้านการเกษตร	ประชาชนในตำบลลาดขวาง	-	-	-	๑๐๐,๐๐๐	๑๐๐,๐๐๐	ร้อยละ๘๐ของผู้เข้าร่วมโครงการพึงพอใจ	ทำให้ประชาชนในตำบลลาดขวางได้รับการช่วยเหลือเฝ้าระวังหรือฟื้นฟูหลังเกิดสาธารณภัย	สำนักปลัดฯ
๘	โครงการส่งเสริมความรู้ด้านการป้องกันและบรรเทาสาธารณภัย อัคคีภัย	เพื่อป้องกันและระงับอัคคีภัย	ประชาชนในเขตเทศบาลตำบลลาดขวางจำนวน ๕๐ คน	-	-	-	๕๐,๐๐๐	๕๐,๐๐๐	ร้อยละ๘๐ของผู้เข้าร่วมโครงการพึงพอใจ	ทำให้ประชาชนในเขตเทศบาลตำบลลาดขวางมีความรู้เบื้องต้นในการป้องกันและระงับอัคคีภัย	สำนักปลัดฯ
รวม	๘ โครงการ	-	-	-	-	-	๑๗๐,๐๐๐	๑๗๐,๐๐๐	-	-	-

๒. บัญชีโครงการพัฒนาท้องถิ่น

(แบบ ผ.๐๒)

รายละเอียดโครงการพัฒนา  
ทบทวนแผนพัฒนาท้องถิ่น ฉบับที่ ๒ พ.ศ.๒๕๖๖ - ๒๕๗๐ ครั้งที่ ๑/๒๕๖๘  
เทศบาลตำบลลาดขวาง อำเภอบ้านโพธิ์ จังหวัดฉะเชิงเทรา

- ก. ยุทธศาสตร์ชาติ ๒๐ ปี : ยุทธศาสตร์ที่ ๓ ยุทธศาสตร์ชาติด้านการพัฒนาและเสริมสร้างศักยภาพมนุษย์  
ข. แผนพัฒนาเศรษฐกิจและสังคมแห่งชาติ ฉบับที่ ๑๓ : หมายความว่าที่ ๙ ไทยมีความยากจนข้ามรุ่นลดลง และมีความคุ้มครองทางสังคมที่เพียงพอเหมาะสม  
ค. การพัฒนาที่ยั่งยืน/Sustainable Development Goals:SDGs : เป้าหมายที่ ๓ / เป้าประสงค์  
ง. ยุทธศาสตร์จังหวัด : ยุทธศาสตร์ที่ ๓ พัฒนาคุณภาพชีวิต การศึกษา สาธารณสุข สวัสดิการสังคมและสร้างความมั่นคงปลอดภัยในชีวิตและทรัพย์สินของประชาชนทุกช่วงวัย  
จ. ยุทธศาสตร์การพัฒนาขององค์กรปกครองส่วนท้องถิ่นในเขตจังหวัด : ยุทธศาสตร์ที่ ๒ ยุทธศาสตร์การพัฒนาด้านการจัดระเบียบชุมชน/สังคม และการรักษาความสงบเรียบร้อย  
๑. ยุทธศาสตร์การพัฒนาด้านคุณภาพชีวิต  
๑.๓ กลยุทธ์ส่งเสริมสนับสนุนการพัฒนาคุณภาพชีวิตเด็ก เยาวชน สตรี ผู้สูงอายุและผู้ด้อยโอกาส และสนับสนุนการสร้างงานสร้างอาชีพให้กับประชาชนในท้องถิ่น

(๑) แผนงานสังคมสงเคราะห์

ที่	โครงการ	วัตถุประสงค์	เป้าหมาย (ผลผลิตของโครงการ)	งบประมาณและที่ผ่านมา					ตัวชี้วัด (kpi)	ผลที่คาดว่าจะได้รับ	หน่วยงาน รับผิดชอบหลัก
				๒๕๖๖ (บาท)	๒๕๖๗ (บาท)	๒๕๖๘ (บาท)	๒๕๖๙ (บาท)	๒๕๗๐ (บาท)			
๑	โครงการเบี้ยยังชีพผู้สูงอายุ	เพื่อเป็นการส่งเสริมคุณภาพชีวิตผู้สูงอายุ	ผู้สูงอายุ ๖๐ ปีขึ้นไป	-	-	-	๗,๐๐๐,๐๐๐	๗,๕๐๐,๐๐๐	๑๒ เดือน	ผู้สูงอายุได้รับพัฒนาคุณภาพชีวิตดีขึ้น	สำนักปลัด ฯ
๒	โครงการเบี้ยยังชีพคนพิการ	เพื่อเป็นการส่งเสริมคุณภาพชีวิตคนพิการ	ผู้พิการในตำบล	-	-	-	๒,๕๐๐,๐๐๐	๓,๐๐๐,๐๐๐	๑๒ เดือน	ผู้พิการได้รับพัฒนาคุณภาพชีวิตดีขึ้น	สำนักปลัด ฯ
๓	โครงการเบี้ยยังชีพผู้ป่วยเอดส์	เพื่อเป็นการส่งเสริมคุณภาพชีวิตผู้ป่วยเอดส์	ผู้ป่วยเอดส์ในตำบล	-	-	-	๕๐,๐๐๐	๕๐,๐๐๐	๑๒ เดือน	ผู้ป่วยเอดส์ได้รับพัฒนาคุณภาพชีวิตดีขึ้น	สำนักปลัด ฯ
๔	โครงการจัดประชุมประชาคมหมู่บ้านและอบรมพัฒนาทางการเมือง	เพื่อส่งเสริมการมีส่วนร่วมของประชาชนในตำบล	เพื่อเป็นค่าใช้จ่ายในการส่งเสริมการมีส่วนร่วมการทำให้ประชาคมหมู่บ้านประชาคมตำบล	-	-	-	๒๕,๐๐๐	๒๕,๐๐๐	ร้อยละ๘๐ของผู้เข้าร่วมโครงการพึงพอใจ	ทำให้นำไปสู่การร่วมคิดร่วมทำ ร่วมหาแนวทางในการพัฒนาตำบล	สำนักปลัดฯ
๕	โครงการส่งเสริมและพัฒนาคุณภาพชีวิต ผู้ด้อยโอกาส ผู้พิการ ผู้สูงอายุ	เพื่อเป็นการส่งเสริมพัฒนาคุณภาพชีวิตให้ดีขึ้น	ผู้ด้อยโอกาสในเขตเทศบาลตำบลลาดขวาง	-	-	-	๕๐,๐๐๐	๕๐,๐๐๐	ร้อยละ๘๐ของผู้เข้าร่วมพึงพอใจ	ทำให้ผู้ด้อยโอกาสในเขตเทศบาลตำบลลาดขวางได้รับพัฒนาคุณภาพชีวิตที่ดีขึ้น	สำนักปลัดฯ

๒. บัญชีโครงการพัฒนาท้องถิ่น

(แบบ ผ.๑๒)

รายละเอียดโครงการพัฒนา  
ทบทวนแผนพัฒนาท้องถิ่น ฉบับที่ ๒ พ.ศ.๒๕๖๖ - ๒๕๗๐ ครั้งที่ ๑/๒๕๖๘  
เทศบาลตำบลลาดขวาง อำเภอบ้านโพธิ์ จังหวัดฉะเชิงเทรา

- ก. ยุทธศาสตร์ชาติ ๒๐ ปี : ยุทธศาสตร์ที่ ๓ ยุทธศาสตร์ชาติด้านการพัฒนาและเสริมสร้างศักยภาพมนุษย์
- ข. แผนพัฒนาเศรษฐกิจและสังคมแห่งชาติ ฉบับที่ ๑๓ : หมายความว่า ๙ ไทยมีความยากจนข้ามรุ่นลดลง และมีความคุ้มครองทางสังคมที่เพียงพอเหมาะสม
- ค. การพัฒนาที่ยั่งยืน/Sustainable Development Goals:SDGs : เป้าหมายที่ ๓ / เป้าประสงค์
- ง. ยุทธศาสตร์จังหวัด : ยุทธศาสตร์ที่ ๓ พัฒนาคุณภาพชีวิต การศึกษา สาธารณสุข สวัสดิการสังคมและสร้างความมั่นคงปลอดภัยในชีวิตและทรัพย์สินของประชาชนทุกช่วงวัย
- จ. ยุทธศาสตร์การพัฒนาขององค์กรปกครองส่วนท้องถิ่นในเขตจังหวัด : ยุทธศาสตร์ที่ ๒ ยุทธศาสตร์การพัฒนาด้านการจัดระเบียบชุมชน/สังคม และการรักษาความสงบเรียบร้อย
- ๑. ยุทธศาสตร์การพัฒนาด้านคุณภาพชีวิต
  - ๑.๓ กลยุทธ์ส่งเสริมสนับสนุนการพัฒนาคุณภาพชีวิตเด็ก เยาวชน สตรี ผู้สูงอายุและผู้ด้อยโอกาส และสนับสนุนการสร้างงานสร้างอาชีพให้กับประชาชนในท้องถิ่น

(๑) แผนงานสังคมสงเคราะห์

ที่	โครงการ	วัตถุประสงค์	เป้าหมาย (ผลผลิตของโครงการ)	งบประมาณและที่ผ่านมา					ตัวชี้วัด (kpi)	ผลที่คาดว่าจะได้รับ	หน่วยงาน รับผิดชอบหลัก
				๒๕๖๖ (บาท)	๒๕๖๗ (บาท)	๒๕๖๘ (บาท)	๒๕๖๙ (บาท)	๒๕๗๐ (บาท)			
๖	โครงการช่วยเหลือประชาชนตามอำนาจหน้าที่ขององค์กรปกครองส่วนท้องถิ่น ด้านส่งเสริมและพัฒนาคุณภาพชีวิต	เพื่อเป็นค่าใช้จ่ายในการดำเนินโครงการช่วยเหลือประชาชนตามอำนาจหน้าที่ขององค์กรปกครองส่วนท้องถิ่นด้านส่งเสริมและพัฒนาคุณภาพชีวิต	ประชาชนในตำบลลาดขวาง	-	-	-	๕๐,๐๐๐	๕๐,๐๐๐	ร้อยละ๘๐ของผู้เข้าร่วมโครงการพึงพอใจ	ประชาชนในตำบลลาดขวางได้รับพัฒนาคุณภาพชีวิต	สำนักปลัดฯ
๗	โครงการช่วยเหลือประชาชนตามอำนาจหน้าที่ขององค์กรปกครองส่วนท้องถิ่น กรณีช่วยเหลือเกษตรกรผู้มีรายได้น้อย	เพื่อเป็นค่าใช้จ่ายในการดำเนินโครงการช่วยเหลือประชาชนตามอำนาจหน้าที่ขององค์กรปกครองส่วนท้องถิ่น กรณีช่วยเหลือเกษตรกรผู้มีรายได้น้อย	ประชาชนในตำบลลาดขวาง	-	-	-	๕๐,๐๐๐	๕๐,๐๐๐	ร้อยละ๘๐ของผู้เข้าร่วมโครงการพึงพอใจ	ประชาชนในตำบลลาดขวางได้รับพัฒนาคุณภาพชีวิต	สำนักปลัดฯ

๒. บัญชีโครงการพัฒนาท้องถิ่น

(แบบ ผ.๑๒)

รายละเอียดโครงการพัฒนา  
 ทบพวณแผนพัฒนาท้องถิ่น ฉบับที่ ๒ พ.ศ.๒๕๖๖ - ๒๕๗๐ ครั้งที่ ๑/๒๕๖๘  
 เทศบาลตำบลลาดขวาง อำเภอบ้านโพธิ์ จังหวัดฉะเชิงเทรา

- ก. ยุทธศาสตร์ชาติ ๒๐ ปี : ยุทธศาสตร์ที่ ๓ ยุทธศาสตร์ชาติด้านการพัฒนาและเสริมสร้างศักยภาพมนุษย์  
 ข. แผนพัฒนาเศรษฐกิจและสังคมแห่งชาติ ฉบับที่ ๑๓ : หมายความว่าที่ ๙ ไทยมีความยากจนข้ามรุ่นลดลง และมีความคุ้มครองทางสังคมที่เพียงพอเหมาะสม  
 ค. การพัฒนาที่ยั่งยืน/Sustainable Development Goals:SDGs : เป้าหมายที่ ๓ / เป้าประสงค์  
 ง. ยุทธศาสตร์จังหวัด : ยุทธศาสตร์ที่ ๓ พัฒนาคุณภาพชีวิต การศึกษา สาธารณสุข สวัสดิการสังคมและสร้างความมั่นคงปลอดภัยในชีวิตและทรัพย์สินของประชาชนทุกช่วงวัย  
 จ. ยุทธศาสตร์การพัฒนาขององค์กรปกครองส่วนท้องถิ่นในเขตจังหวัด : ยุทธศาสตร์ที่ ๒ ยุทธศาสตร์การพัฒนาด้านการจัดระเบียบชุมชน/สังคม และการรักษาความสงบเรียบร้อย  
 ๑. ยุทธศาสตร์การพัฒนาด้านคุณภาพชีวิต  
 ๑.๓ กลยุทธ์ส่งเสริมสนับสนุนการพัฒนาคุณภาพชีวิตเด็ก เยาวชน สตรี ผู้สูงอายุและผู้ด้อยโอกาส และสนับสนุนการสร้างงานสร้างอาชีพให้กับประชาชนในท้องถิ่น

(๑) แผนงานสังคมสงเคราะห์

ที่	โครงการ	วัตถุประสงค์	เป้าหมาย (ผลผลิตของโครงการ)	งบประมาณและที่ผ่านมา					ตัวชี้วัด (kpi)	ผลที่คาดว่าจะได้รับ	หน่วยงาน รับผิดชอบหลัก
				๒๕๖๖ (บาท)	๒๕๖๗ (บาท)	๒๕๖๘ (บาท)	๒๕๖๙ (บาท)	๒๕๗๐ (บาท)			
๘	โครงการคุ้มครองเด็ก สตรี และบุคคลในครอบครัว	เพื่อพัฒนาคุณภาพชีวิตและคุ้มครองเด็กและเยาวชนจากการถูกทำร้ายและถูกล่วงละเมิดทางเพศ	อบรมให้ความรู้เกี่ยวกับการคุ้มครองเด็ก สตรี และบุคคลในครอบครัว เด็กนักเรียน สตรี จำนวน ๖๐ คน	-	-	-	๖๐,๐๐๐	๖๐,๐๐๐	ร้อยละ๘๐ ของผู้เข้าร่วมโครงการพึงพอใจ	ทำให้เด็กและเยาวชนป้องกันจากการถูกทำร้ายและล่วงละเมิดทางเพศ	สำนักปลัดฯ
๙	โครงการอบรมส่งเสริมการพัฒนาทักษะการประกอบอาชีพให้กับประชาชน	เพื่อให้ประชาชนในพื้นที่มีอาชีพและมีรายได้เพิ่มมากขึ้น	ประชาชนหมู่ ๑ - หมู่ ๔ เข้ารับการฝึกอบรม จำนวน ๑๒๐ คน	-	-	-	๖๐,๐๐๐	๖๐,๐๐๐	ร้อยละ๘๐ ของผู้เข้าร่วมโครงการพึงพอใจ	ทำให้ประชาชนมีอาชีพเสริมและมีรายได้เพิ่มมากขึ้น	สำนักปลัดฯ
๑๐	โครงการปรับปรุงสิ่งอำนวยความสะดวกแก่ผู้พิการและผู้สูงอายุ	เพื่ออำนวยความสะดวกแก่ผู้พิการและผู้สูงอายุที่มาติดต่อราชการ	ผู้พิการและผู้สูงอายุได้รับความสะดวก	-	-	-	๕๐,๐๐๐	๕๐,๐๐๐	ร้อยละ๘๐ ของผู้เข้าร่วมโครงการพึงพอใจ	ผู้พิการและผู้สูงอายุได้รับความสะดวก	สำนักปลัดฯ
รวม	๑๐ โครงการ	-	-	-	-	-	๙,๘๙๕,๐๐๐	๑๐,๘๙๕,๐๐๐	-	-	-

๒. บัญชีโครงการพัฒนาท้องถิ่น

(แบบ ผ.๐๒)

รายละเอียดโครงการพัฒนา

ทบทวนแผนพัฒนาท้องถิ่น ฉบับที่ ๒ พ.ศ.๒๕๖๖ - ๒๕๗๐ ครั้งที่ ๑/๒๕๖๘

เทศบาลตำบลลาดขวาง อำเภอบ้านโพธิ์ จังหวัดฉะเชิงเทรา

- ก. ยุทธศาสตร์ชาติ ๒๐ ปี : ยุทธศาสตร์ที่ ๕ ด้านการสร้างการเติบโตบนคุณภาพชีวิตที่เป็นมิตรกับสิ่งแวดล้อม
- ข. แผนพัฒนาเศรษฐกิจและสังคมแห่งชาติ ฉบับที่ ๑๓ : หมายความว่าที่ ๔ ไทยเป็นศูนย์กลางทางการแพทย์และสุขภาพมูลค่าสูง
- ค. การพัฒนาที่ยั่งยืน/Sustainable Development Goals:SDGs : เป้าหมายที่ ๓ / เป้าประสงค์
- ง. ยุทธศาสตร์จังหวัด : ยุทธศาสตร์ที่ ๓ พัฒนาคุณภาพชีวิต การศึกษา สาธารณสุข สวัสดิการสังคมและสร้างความมั่นคงปลอดภัยในชีวิตและทรัพย์สินของประชาชนทุกช่วงวัย
- จ. ยุทธศาสตร์การพัฒนาขององค์กรปกครองส่วนท้องถิ่นในเขตจังหวัด : ยุทธศาสตร์ที่ ๒ ยุทธศาสตร์การพัฒนาด้านการจัดระเบียบชุมชน/ สังคม และการรักษาความสงบเรียบร้อย
- ๑. ยุทธศาสตร์การพัฒนาด้านคุณภาพชีวิต
  - ๑.๔ กลยุทธ์ส่งเสริมสนับสนุนการควบคุมโรคติดต่อ การป้องกันและการแก้ไขปัญหา
  - (๑) แผนงานสาธารณสุข

ที่	โครงการ	วัตถุประสงค์	เป้าหมาย (ผลผลิตของโครงการ)	งบประมาณและที่ผ่านมา					ตัวชี้วัด (kpi)	ผลที่คาดว่าจะได้รับ	หน่วยงาน รับผิดชอบหลัก
				๒๕๖๖ (บาท)	๒๕๖๗ (บาท)	๒๕๖๘ (บาท)	๒๕๖๙ (บาท)	๒๕๗๐ (บาท)			
๑	โครงการอบรมให้ความรู้ผู้ประกอบการร้านอาหารและผู้สัมผัสอาหาร	เพื่อประชาชนมีความรู้ความเข้าใจด้านสุขาภิบาลอาหารและกฎหมายที่เกี่ยวข้อง	ผู้ประกอบการร้านค้า และผู้สัมผัสอาหารในตำบลลาดขวาง	-	-	-	๒๐,๐๐๐	๒๐,๐๐๐	ร้อยละ๘๐ของผู้เข้าร่วมโครงการพึงพอใจ	ทำให้ประชาชนมีความเข้าใจเกี่ยวกับสุขาภิบาลอาหารและกฎหมายที่เกี่ยวข้อง	กองสาธารณสุขฯ
๒	โครงการป้องกันและควบคุมโรคไข้เลือดออก	เพื่อควบคุมโรคไข้เลือดออกในตำบลลาดขวาง	หมู่ที่ ๑-๔ ตำบลลาดขวาง	-	-	-	๔๐,๐๐๐	๔๐,๐๐๐	ร้อยละ๘๐ของผู้เข้าร่วมโครงการพึงพอใจ	ทำให้ประชาชนปลอดภัยจากโรคไข้เลือดออกในตำบล	กองสาธารณสุขฯ
๓	โครงการควบคุมและป้องกันโรคพิษสุนัขบ้าและคอกักสัตว์	เพื่อควบคุมป้องกันการเกิดโรคพิษสุนัขบ้าและลดอัตราสุนัขจรจัด	หมู่ที่ ๑-๔ ตำบลลาดขวาง	-	-	-	๓๐,๐๐๐	๓๐,๐๐๐	ร้อยละ๘๐ของผู้เข้าร่วมโครงการพึงพอใจ	ทำให้ประชาชนปลอดภัยจากโรคพิษสุนัขบ้าและลดอัตราสุนัขจรจัดในตำบล	กองสาธารณสุขฯ
๔	โครงการส่งเสริมกิจกรรมด้านยาเสพติดในตำบล	เพื่อป้องกันและลดปัญหา ยาเสพติดในชุมชน	ประชาชนในตำบล	-	-	-	๒๐,๐๐๐	๒๐,๐๐๐	ร้อยละ๘๐ของผู้เข้าร่วมโครงการพึงพอใจ	ทำให้ลดปัญหา ยาเสพติดในชุมชน	กองสาธารณสุขฯ

๒. บัญชีโครงการพัฒนาท้องถิ่น

(แบบ ผ.๑๒)

รายละเอียดโครงการพัฒนา

ทบทวนแผนพัฒนาท้องถิ่น ฉบับที่ ๒ พ.ศ.๒๕๖๖ - ๒๕๗๐ ครั้งที่ ๑/๒๕๖๘

เทศบาลตำบลลาดขวาง อำเภอบ้านโพธิ์ จังหวัดฉะเชิงเทรา

- ก. ยุทธศาสตร์ชาติ ๒๐ ปี : ยุทธศาสตร์ที่ ๕ ด้านการสร้างการเติบโตบนคุณภาพชีวิตที่เป็นมิตรกับสิ่งแวดล้อม
- ข. แผนพัฒนาเศรษฐกิจและสังคมแห่งชาติ ฉบับที่ ๑๓ : หมายความว่า ๔ ไทยเป็นศูนย์กลางทางการแพทย์และสุขภาพมูลค่าสูง
- ค. การพัฒนาที่ยั่งยืน/Sustainable Development Goals:SDGs : เป้าหมายที่ ๓ / เป้าประสงค์
- ง. ยุทธศาสตร์จังหวัด : ยุทธศาสตร์ที่ ๓ พัฒนาคุณภาพชีวิต การศึกษา สาธารณสุข สวัสดิการสังคมและสร้างความมั่นคงปลอดภัยในชีวิตและทรัพย์สินของประชาชนทุกช่วงวัย
- จ. ยุทธศาสตร์การพัฒนาขององค์กรปกครองส่วนท้องถิ่นในเขตจังหวัด : ยุทธศาสตร์ที่ ๒ ยุทธศาสตร์การพัฒนาด้านการจัดระเบียบชุมชน/ สังคม และการรักษาความสงบเรียบร้อย
- ๑. ยุทธศาสตร์การพัฒนาด้านคุณภาพชีวิต
  - ๑.๔ กลยุทธ์ส่งเสริมสนับสนุนการควบคุมโรคติดต่อ การป้องกันและการแก้ไขปัญหา

(๑) แผนงานสาธารณสุข

ที่	โครงการ	วัตถุประสงค์	เป้าหมาย (ผลผลิตของโครงการ)	งบประมาณและที่ผ่านมา					ตัวชี้วัด (kpi)	ผลที่คาดว่าจะได้รับ	หน่วยงาน รับผิดชอบหลัก
				๒๕๖๖ (บาท)	๒๕๖๗ (บาท)	๒๕๖๘ (บาท)	๒๕๖๙ (บาท)	๒๕๗๐ (บาท)			
๕	โครงการอบรมและรณรงค์ ลดละเลิก เหล้า บุหรี่	เพื่อส่งเสริมให้ประชาชนมีสุขภาพที่ดี ห่างไกลจากเหล้าและบุหรี่	ประชาชนทั่วไปและนักเรียนจำนวน ๑๐๐ คน	-	-	-	๒๐,๐๐๐	๒๐,๐๐๐	ร้อยละ๘๐ ของผู้เข้าร่วมโครงการพึงพอใจ	ทำให้ประชาชนมีสุขภาพดี	กองสาธารณสุขฯ
๖	โครงการสำหรับสำรวจข้อมูลจำนวนสัตว์และขึ้นทะเบียนจำนวนสัตว์ตามโครงการสัตว์ปลอดโรคคนปลอดภัยจากโรคพิษสุนัขบ้าตามพระปณิธาน ศ.ดร.สมเด็จพระเจ้าลูกเธอ เจ้าฟ้าจุฬาภรณวลัยลักษณ์ อัครราชกุมารี	เพื่อสำรวจข้อมูลจำนวนสัตว์และขึ้นทะเบียนจำนวนสัตว์ในตำบลลาดขวาง	สุนัขและแมวในตำบลลาดขวาง ม.๑ - ม.๔	-	-	-	๓๐,๐๐๐	๓๐,๐๐๐	ร้อยละ๘๐ ของประชากรสุนัขและแมวขึ้นทะเบียน	ทำให้ทราบข้อมูลจำนวนสัตว์ภายในตำบล ทำให้สุนัขและแมวได้รับการฉีดวัคซีน	กองสาธารณสุขฯ
๗	โครงการอบรมให้ความรู้เรื่องโรคตาแดง	เพื่อให้ความรู้ในการป้องกันโรคตาแดง	เด็กนักเรียนในตำบลจำนวน ๑๐๐ คน	-	-	-	๒๐,๐๐๐	๒๐,๐๐๐	ร้อยละ๘๐ ของผู้เข้าร่วมโครงการพึงพอใจ	สามารถลดการแพร่ระบาดของโรคได้	กองสาธารณสุขฯ

๒. บัญชีโครงการพัฒนาท้องถิ่น

(แบบ ผ.๐๒)

รายละเอียดโครงการพัฒนา

ทบทวนแผนพัฒนาท้องถิ่น ฉบับที่ ๒ พ.ศ.๒๕๖๖ - ๒๕๗๐ ครั้งที่ ๑/๒๕๖๘

เทศบาลตำบลลาดขวาง อำเภอบ้านโพธิ์ จังหวัดฉะเชิงเทรา

- ก. ยุทธศาสตร์ชาติ ๒๐ ปี : ยุทธศาสตร์ที่ ๕ ด้านการสร้างการเติบโตบนคุณภาพชีวิตที่เป็นมิตรกับสิ่งแวดล้อม
- ข. แผนพัฒนาเศรษฐกิจและสังคมแห่งชาติ ฉบับที่ ๑๓ : หมายความว่า ๔ ไทยเป็นศูนย์กลางทางการแพทย์และสุขภาพมูลค่าสูง
- ค. การพัฒนาที่ยั่งยืน/Sustainable Development Goals:SDGs : เป้าหมายที่ ๓ / เป้าประสงค์
- ง. ยุทธศาสตร์จังหวัด : ยุทธศาสตร์ที่ ๓ พัฒนาคุณภาพชีวิต การศึกษา สาธารณสุข สวัสดิการสังคมและสร้างความมั่นคงปลอดภัยในชีวิตและทรัพย์สินของประชาชนทุกช่วงวัย
- จ. ยุทธศาสตร์การพัฒนาขององค์กรปกครองส่วนท้องถิ่นในเขตจังหวัด : ยุทธศาสตร์ที่ ๒ ยุทธศาสตร์การพัฒนาด้านการจัดระเบียบชุมชน/ สังคม และการรักษาความสงบเรียบร้อย
- ๑. ยุทธศาสตร์การพัฒนาด้านคุณภาพชีวิต
  - ๑.๔ กลยุทธ์ส่งเสริมสนับสนุนการควบคุมโรคติดต่อ การป้องกันและการแก้ไขปัญหา

(๑) แผนงานสาธารณสุข

ที่	โครงการ	วัตถุประสงค์	เป้าหมาย (ผลผลิตของโครงการ)	งบประมาณและที่ผ่านมา					ตัวชี้วัด (kpi)	ผลที่คาดว่าจะได้รับ	หน่วยงาน รับผิดชอบหลัก
				๒๕๖๖ (บาท)	๒๕๖๗ (บาท)	๒๕๖๘ (บาท)	๒๕๖๙ (บาท)	๒๕๗๐ (บาท)			
๘	โครงการอบรมให้ความรู้เรื่องโรคมือ เท้า ปากในเด็ก	เพื่อให้ความรู้แก่ครูผู้ดูแลเด็กและผู้ปกครองเกี่ยวกับการป้องกันควบคุมเฝ้าระวังโรคมือเท้าปาก	ผู้ดูแลเด็กและผู้ปกครองจำนวน ๘๐ คน	-	-	-	๑๐,๐๐๐	๑๐,๐๐๐	ร้อยละ๘๐ ของผู้เข้าร่วมโครงการพึงพอใจ	สามารถลดการแพร่ระบาดของโรคได้	กองสาธารณสุขฯ
๙	โครงการเฝ้าระวังป้องกันควบคุมโรคติดต่อไวรัสโคโรนา ๒๐๑๙ (COVID)	เพื่อป้องกันควบคุมการระบาดและลดอัตราการป่วยด้วยโรคติดต่อ	ประชาชนทั่วไปนักเรียนจำนวน ๓,๕๐๐ คน	-	-	-	๑,๐๐๐,๐๐๐	๑,๐๐๐,๐๐๐	ร้อยละ๘๐ ของผู้เข้าร่วมโครงการพึงพอใจ	สามารถลดการแพร่ระบาดของโรคได้	กองสาธารณสุขฯ
๑๐	โครงการฝึกอบรมให้ความรู้เรื่องพรบ.การสาธารณสุข พ.ศ.๒๕๓๕	เพื่อให้ประชาชนมีความรู้ความเข้าใจและปฏิบัติตามกฎหมายด้านสาธารณสุขได้อย่างถูกต้อง	ประชาชนในตำบลลาดขวางจำนวน ๕๐ คน	-	-	-	๓๐,๐๐๐	๓๐,๐๐๐	ร้อยละ๘๐ ของผู้เข้าร่วมโครงการพึงพอใจ	ประชาชนมีความเข้าใจในการชำระค่าประกอบการ	กองสาธารณสุขฯ
๑๑	อุดหนุนเงินสมทบกองทุนหลักประกันสุขภาพในระดับท้องถิ่นหรือพื้นที่ (สปสช)	เพื่อตอบสนองต่อนโยบายด้านส่งเสริมสุขภาพ	กองทุน สปสช.	-	-	-	๓๐๐,๐๐๐	๓๐๐,๐๐๐	ร้อยละ๘๐ ของผู้เข้าร่วมโครงการพึงพอใจ	ประชาชนมีสุขภาพดีลดอัตราการเกิดโรคต่าง ๆ	กองสาธารณสุขฯ

๒. บัญชีโครงการพัฒนาท้องถิ่น

(แบบ ผ.๐๒)

รายละเอียดโครงการพัฒนา

ทบทวนแผนพัฒนาท้องถิ่น ฉบับที่ ๒ พ.ศ.๒๕๖๖ - ๒๕๗๐ ครั้งที่ ๑/๒๕๖๘

เทศบาลตำบลลาดขวาง อำเภอบ้านโพธิ์ จังหวัดฉะเชิงเทรา

- ก. ยุทธศาสตร์ชาติ ๒๐ ปี : ยุทธศาสตร์ที่ ๕ ด้านการสร้างการเติบโตบนคุณภาพชีวิตที่เป็นมิตรกับสิ่งแวดล้อม
- ข. แผนพัฒนาเศรษฐกิจและสังคมแห่งชาติ ฉบับที่ ๑๓ : หมายความว่า ๔ ไทยเป็นศูนย์กลางทางการแพทย์และสุขภาพมูลค่าสูง
- ค. การพัฒนาที่ยั่งยืน/Sustainable Development Goals:SDGs : เป้าหมายที่ ๓ / เป้าประสงค์
- ง. ยุทธศาสตร์จังหวัด : ยุทธศาสตร์ที่ ๓ พัฒนาคุณภาพชีวิต การศึกษา สาธารณสุข สวัสดิการสังคมและสร้างความมั่นคงปลอดภัยในชีวิตและทรัพย์สินของประชาชนทุกช่วงวัย
- จ. ยุทธศาสตร์การพัฒนาขององค์กรปกครองส่วนท้องถิ่นในเขตจังหวัด : ยุทธศาสตร์ที่ ๒ ยุทธศาสตร์การพัฒนาด้านการจัดระเบียบชุมชน/ สังคม และการรักษาความสงบเรียบร้อย
- ๑. ยุทธศาสตร์การพัฒนาด้านคุณภาพชีวิต
  - ๑.๔ กลยุทธ์ส่งเสริมสนับสนุนการควบคุมโรคติดต่อ การป้องกันและการแก้ไขปัญหา

(๑) แผนงานสาธารณสุข

ที่	โครงการ	วัตถุประสงค์	เป้าหมาย (ผลผลิตของโครงการ)	งบประมาณและที่ผ่านมา					ตัวชี้วัด (kpi)	ผลที่คาดว่าจะได้รับ	หน่วยงาน รับผิดชอบหลัก
				๒๕๖๖ (บาท)	๒๕๖๗ (บาท)	๒๕๖๘ (บาท)	๒๕๖๙ (บาท)	๒๕๗๐ (บาท)			
๑๒	โครงการเงินอุดหนุนสำหรับการดำเนินงานตามแนวโครงการพระราชดำริด้านสาธารณสุข	ประชาชนมีความรู้และควบคุมป้องกันโรคต่างๆ ด้านสาธารณสุข	ประชาชนทั่วไป ม.๑ - ม.๔	-	-	-	๑๔๐,๐๐๐	๑๔๐,๐๐๐	ร้อยละ๘๐ ของผู้เข้าร่วมโครงการพึงพอใจ	ลดอัตราการเกิดโรคต่างๆที่สามารถป้องกันได้	กองสาธารณสุขฯ
๑๓	โครงการเงินอุดหนุนสำหรับขับเคลื่อนโครงการสัตรีปลอดโรคคนปลอดภัยโรคพิษสุนัขบ้าตามพระปณิธาน ศ.ดร.สมเด็จพระเจ้าลูกเธอ เจ้าฟ้าจุฬาภรณวลัยลักษณ์ อัครราชกุมารี	เพื่อป้องกันการเกิดโรคพิษสุนัขบ้าจากสัตว์ นำมาสู่นคน	สุนัขและแมวในตำบลลาดขวาง	-	-	-	๓๐,๐๐๐	๓๐,๐๐๐	ร้อยละ๘๐ ของสุนัขและแมวในตำบลได้รับวัคซีน	ทำให้ลดอัตราการเกิดโรคพิษสุนัขบ้าในเขตเทศบาลตำบลลาดขวาง	กองสาธารณสุขฯ
๑๔	โครงการเงินอุดหนุนสำหรับการดำเนินงานตามแนวโครงการพระราชดำริด้านสาธารณสุขหมู่ที่ ๑ ต.ลาดขวาง อ.บ้านโพธิ์ จ.ฉะเชิงเทรา	เพื่อดำเนินงานตามแนวโครงการพระราชดำริด้านสาธารณสุข	อสม. หมู่ที่ ๑ ต.ลาดขวาง อ.บ้านโพธิ์ จ.ฉะเชิงเทรา	-	-	-	๒๐,๐๐๐	๒๐,๐๐๐	ร้อยละ๘๐ ของผู้เข้าร่วมโครงการพึงพอใจ	ส่งเสริมโครงการแต่ละหมู่บ้านตามแนวพระราชดำริ	กองสาธารณสุขฯ

๒. บัญชีโครงการพัฒนาท้องถิ่น

(แบบ ผ.๑๒)

รายละเอียดโครงการพัฒนา

ทบทวนแผนพัฒนาท้องถิ่น ฉบับที่ ๒ พ.ศ.๒๕๖๖ - ๒๕๗๐ ครั้งที่ ๑/๒๕๖๘

เทศบาลตำบลลาดขวาง อำเภอบ้านโพธิ์ จังหวัดฉะเชิงเทรา

- ก. ยุทธศาสตร์ชาติ ๒๐ ปี : ยุทธศาสตร์ที่ ๕ ด้านการสร้างการเติบโตบนคุณภาพชีวิตที่เป็นมิตรกับสิ่งแวดล้อม
- ข. แผนพัฒนาเศรษฐกิจและสังคมแห่งชาติ ฉบับที่ ๑๓ : หมายความว่า ๔ ไทยเป็นศูนย์กลางทางการแพทย์และสุขภาพมูลค่าสูง
- ค. การพัฒนาที่ยั่งยืน/Sustainable Development Goals:SDGs : เป้าหมายที่ ๓ / เป้าประสงค์
- ง. ยุทธศาสตร์จังหวัด : ยุทธศาสตร์ที่ ๓ พัฒนาคุณภาพชีวิต การศึกษา สาธารณสุข สวัสดิการสังคมและสร้างความมั่นคงปลอดภัยในชีวิตและทรัพย์สินของประชาชนทุกช่วงวัย
- จ. ยุทธศาสตร์การพัฒนาขององค์กรปกครองส่วนท้องถิ่นในเขตจังหวัด : ยุทธศาสตร์ที่ ๒ ยุทธศาสตร์การพัฒนาด้านการจัดระเบียบชุมชน/ สังคม และการรักษาความสงบเรียบร้อย
- ๑. ยุทธศาสตร์การพัฒนาด้านคุณภาพชีวิต
  - ๑.๔ กลยุทธ์ส่งเสริมสนับสนุนการควบคุมโรคติดต่อ การป้องกันและการแก้ไขปัญหา

(๑) แผนงานสาธารณสุข

ที่	โครงการ	วัตถุประสงค์	เป้าหมาย (ผลผลิตของโครงการ)	งบประมาณและที่ผ่านมา					ตัวชี้วัด (kpi)	ผลที่คาดว่าจะได้รับ	หน่วยงาน รับผิดชอบหลัก
				๒๕๖๖ (บาท)	๒๕๖๗ (บาท)	๒๕๖๘ (บาท)	๒๕๖๙ (บาท)	๒๕๗๐ (บาท)			
๑๕	โครงการเงินอุดหนุนสำหรับการดำเนินงานตามแนวโครงการพระราชดำริ ด้านสาธารณสุขหมู่ที่ ๒ ต.ลาดขวาง อ.บ้านโพธิ์ จ.ฉะเชิงเทรา	เพื่อการดำเนินงานตามแนวโครงการพระราชดำริด้านสาธารณสุข	อสม. หมู่ที่ ๒ ต.ลาดขวาง อ.บ้านโพธิ์ จ.ฉะเชิงเทรา	-	-	-	๒๐,๐๐๐	๒๐,๐๐๐	ร้อยละ๘๐ ของผู้เข้าร่วม โครงการ พึงพอใจ	ส่งเสริมโครงการแต่ละหมู่บ้านตามแนวพระราชดำริ	กองสาธารณสุขฯ
๑๖	โครงการเงินอุดหนุนสำหรับการดำเนินงานตามแนวโครงการพระราชดำริ ด้านสาธารณสุขหมู่ที่ ๓ ต.ลาดขวาง อ.บ้านโพธิ์ จ.ฉะเชิงเทรา	เพื่อการดำเนินงานตามแนวโครงการพระราชดำริด้านสาธารณสุข	อสม. หมู่ที่ ๓ ต.ลาดขวาง อ.บ้านโพธิ์ จ.ฉะเชิงเทรา	-	-	-	๒๐,๐๐๐	๒๐,๐๐๐	ร้อยละ๘๐ ของผู้เข้าร่วม โครงการ พึงพอใจ	ส่งเสริมโครงการแต่ละหมู่บ้านตามแนวพระราชดำริ	กองสาธารณสุขฯ
๑๗	โครงการเงินอุดหนุนสำหรับการดำเนินงานตามแนวโครงการพระราชดำริ ด้านสาธารณสุขหมู่ที่ ๔ ต.ลาดขวาง อ.บ้านโพธิ์ จ.ฉะเชิงเทรา	เพื่อการดำเนินงานตามแนวโครงการพระราชดำริด้านสาธารณสุข	อสม. หมู่ที่ ๔ ต.ลาดขวาง อ.บ้านโพธิ์ จ.ฉะเชิงเทรา	-	-	-	๒๐,๐๐๐	๒๐,๐๐๐	ร้อยละ๘๐ ของผู้เข้าร่วม โครงการ พึงพอใจ	ส่งเสริมโครงการแต่ละหมู่บ้านตามแนวพระราชดำริ	กองสาธารณสุขฯ

๒. บัญชีโครงการพัฒนาท้องถิ่น

(แบบ ผ.๐๒)

รายละเอียดโครงการพัฒนา

ทบทวนแผนพัฒนาท้องถิ่น ฉบับที่ ๒ พ.ศ.๒๕๖๖ - ๒๕๗๐ ครั้งที่ ๑/๒๕๖๘

เทศบาลตำบลลาดขวาง อำเภอบ้านโพธิ์ จังหวัดฉะเชิงเทรา

- ก. ยุทธศาสตร์ชาติ ๒๐ ปี : ยุทธศาสตร์ที่ ๕ ด้านการสร้างการเติบโตบนคุณภาพชีวิตที่เป็นมิตรกับสิ่งแวดล้อม
- ข. แผนพัฒนาเศรษฐกิจและสังคมแห่งชาติ ฉบับที่ ๑๓ : หมายเหตุที่ ๔ ไทยเป็นศูนย์กลางทางการแพทย์และสุขภาพมูลค่าสูง
- ค. การพัฒนาที่ยั่งยืน/Sustainable Development Goals:SDGs : เป้าหมายที่ ๓ / เป้าประสงค์
- ง. ยุทธศาสตร์จังหวัด : ยุทธศาสตร์ที่ ๓ พัฒนาคุณภาพชีวิต การศึกษา สาธารณสุข สวัสดิการสังคมและสร้างความมั่นคงปลอดภัยในชีวิตและทรัพย์สินของประชาชนทุกช่วงวัย
- จ. ยุทธศาสตร์การพัฒนาขององค์กรปกครองส่วนท้องถิ่นในเขตจังหวัด : ยุทธศาสตร์ที่ ๒ ยุทธศาสตร์การพัฒนาด้านการจัดระเบียบชุมชน/ สังคม และการรักษาความสงบเรียบร้อย
- ๑. ยุทธศาสตร์การพัฒนาด้านคุณภาพชีวิต
  - ๑.๔ กลยุทธ์ส่งเสริมสนับสนุนการควบคุมโรคติดต่อ การป้องกันและการแก้ไขปัญหา

(๑) แผนงานสาธารณสุข

ที่	โครงการ	วัตถุประสงค์	เป้าหมาย (ผลผลิตของโครงการ)	งบประมาณและที่ผ่านมา					ตัวชี้วัด (kpi)	ผลที่คาดว่าจะได้รับ	หน่วยงาน รับผิดชอบหลัก
				๒๕๖๖ (บาท)	๒๕๖๗ (บาท)	๒๕๖๘ (บาท)	๒๕๖๙ (บาท)	๒๕๗๐ (บาท)			
๑๘	โครงการเงินอุดหนุนสำหรับการดำเนินงานตามแนวโครงการพระราชดำริด้านสาธารณสุข ชุมชนเคหะฉะเชิงเทรา ต.ลาดขวาง อ.บ้านโพธิ์ จ.ฉะเชิงเทรา	เพื่อการดำเนินงานตามแนวโครงการพระราชดำริด้านสาธารณสุข	อสม. ชุมชนเคหะฉะเชิงเทรา ต.ลาดขวาง อ.บ้านโพธิ์ จ.ฉะเชิงเทรา	-	-	-	๒๐,๐๐๐	๒๐,๐๐๐	ร้อยละ๘๐ของผู้เข้าร่วมโครงการพึงพอใจ	ส่งเสริมโครงการแต่ละหมู่บ้านตามแนวพระราชดำริ	กองสาธารณสุขฯ
๑๙	โครงการเงินอุดหนุนสำหรับการดำเนินงานตามแนวโครงการพระราชดำริด้านสาธารณสุข ชุมชนบ้านเอื้ออาทร ๒ ๓ /๑ ฉะเชิงเทรา อ.บ้านโพธิ์ จ.ฉะเชิงเทรา	เพื่อการดำเนินงานตามแนวโครงการพระราชดำริด้านสาธารณสุข	อสม. บ้านเอื้ออาทร ต.ลาดขวาง อ.บ้านโพธิ์ จ.ฉะเชิงเทรา	-	-	-	๒๐,๐๐๐	๒๐,๐๐๐	ร้อยละ๘๐ของผู้เข้าร่วมโครงการพึงพอใจ	ส่งเสริมโครงการแต่ละหมู่บ้านตามแนวพระราชดำริ	กองสาธารณสุขฯ
๒๐	โครงการเงินอุดหนุนสำหรับการดำเนินงานตามแนวโครงการพระราชดำริด้านสาธารณสุข ชุมชนวัดหัวเนิน ต.ลาดขวาง อ.บ้านโพธิ์ จ.ฉะเชิงเทรา	เพื่อการดำเนินงานตามแนวโครงการพระราชดำริด้านสาธารณสุข	อสม. วัดหัวเนิน ต.ลาดขวาง อ.บ้านโพธิ์ จ.ฉะเชิงเทรา	-	-	-	๒๐,๐๐๐	๒๐,๐๐๐	ร้อยละ๘๐ของผู้เข้าร่วมโครงการพึงพอใจ	ส่งเสริมโครงการแต่ละหมู่บ้านตามแนวพระราชดำริ	กองสาธารณสุขฯ

๒. บัญชีโครงการพัฒนาท้องถิ่น

(แบบ ผ.๐๒)

รายละเอียดโครงการพัฒนา

ทบทวนแผนพัฒนาท้องถิ่น ฉบับที่ ๒ พ.ศ.๒๕๖๖ - ๒๕๗๐ ครั้งที่ ๑/๒๕๖๘

เทศบาลตำบลลาดขวาง อำเภอบ้านโพธิ์ จังหวัดฉะเชิงเทรา

- ก. ยุทธศาสตร์ชาติ ๒๐ ปี : ยุทธศาสตร์ที่ ๕ ด้านการสร้างการเติบโตบนคุณภาพชีวิตที่เป็นมิตรกับสิ่งแวดล้อม
- ข. แผนพัฒนาเศรษฐกิจและสังคมแห่งชาติ ฉบับที่ ๑๓ : หมายความว่า ๔ ไทยเป็นศูนย์กลางทางการแพทย์และสุขภาพมูลค่าสูง
- ค. การพัฒนาที่ยั่งยืน/Sustainable Development Goals:SDGs : เป้าหมายที่ ๓ / เป้าประสงค์
- ง. ยุทธศาสตร์จังหวัด : ยุทธศาสตร์ที่ ๓ พัฒนาคุณภาพชีวิต การศึกษา สาธารณสุข สวัสดิการสังคมและสร้างความมั่นคงปลอดภัยในชีวิตและทรัพย์สินของประชาชนทุกช่วงวัย
- จ. ยุทธศาสตร์การพัฒนาขององค์กรปกครองส่วนท้องถิ่นในเขตจังหวัด : ยุทธศาสตร์ที่ ๒ ยุทธศาสตร์การพัฒนาด้านการจัดระเบียบชุมชน/ สังคม และการรักษาความสงบเรียบร้อย
- ๑. ยุทธศาสตร์การพัฒนาด้านคุณภาพชีวิต
  - ๑.๔ กลยุทธ์ส่งเสริมสนับสนุนการควบคุมโรคติดต่อ การป้องกันและการแก้ไขปัญหา

(๑) แผนงานสาธารณสุข

ที่	โครงการ	วัตถุประสงค์	เป้าหมาย (ผลผลิตของโครงการ)	งบประมาณและที่ผ่านมา					ตัวชี้วัด (kpi)	ผลที่คาดว่าจะได้รับ	หน่วยงาน รับผิดชอบหลัก
				๒๕๖๖ (บาท)	๒๕๖๗ (บาท)	๒๕๖๘ (บาท)	๒๕๖๙ (บาท)	๒๕๗๐ (บาท)			
๒๑	โครงการช่วยเหลือผู้สูงอายุ ผู้ติดยาเสพติด ของศูนย์ฟื้นฟูสภาพทางสังคม จังหวัด ฉะเชิงเทรา สาขาอำเภอบ้านโพธิ์	เพื่อให้ความช่วยเหลือผู้สูงอายุเสพติด ในพื้นที่ด้วยการเสริมสร้างความ แข็งแรงของสุขภาพร่างกายเสริม สร้างความแข็งแรงของจิตใจ และการปรับเปลี่ยนทัศนคติ ส่งเสริมให้ผู้สูงอายุเสพติดมีส่วน ร่วมในการแก้ไขปัญหาเสพติด ในพื้นที่หมู่บ้าน/ชุมชน	ให้ความช่วยเหลือผู้สูงอายุ เสพติดด้วยการค้นหา (Re X-ray) ในพื้นที่ตำบล/ หมู่บ้าน เข้ารับารช่วยเหลือโดย ศูนย์ฟื้นฟูสภาพทางสังคม ผู้ติดยาเสพติดในตำบลลาดขวาง	-	-	-	๒๐,๐๐๐	๒๐,๐๐๐	ร้อยละ๘๐ ของผู้ เข้าร่วม โครงการ พึงพอใจ	ผู้สูงอายุเสพติดที่ได้รับการช่วยเหลือโดยศูนย์ฟื้นฟูสภาพทาง สังคมฯ มีสุขภาพร่างกาย ที่แข็งแรง จิตใจเข้มแข็ง เปลี่ยน ทัศนคติ สามารถลด ละ เลิก ไม่ยุ่งเกี่ยวกับยาเสพติด	กองสาธารณสุขฯ
รวม	๒๑ โครงการ	-	-	-	-	-	๑,๘๕๐,๐๐๐	๑,๘๕๐,๐๐๐	-	-	-

๒. บัญชีโครงการพัฒนาท้องถิ่น

(แบบ ผ.๑๒)

รายละเอียดโครงการพัฒนา  
ทบทวนแผนพัฒนาท้องถิ่น ฉบับที่ ๒ พ.ศ.๒๕๖๖ - ๒๕๗๐ ครั้งที่ ๑/๒๕๖๘  
เทศบาลตำบลลาดขวาง อำเภอบ้านโพธิ์ จังหวัดฉะเชิงเทรา

- ก. ยุทธศาสตร์ชาติ ๒๐ ปี : ยุทธศาสตร์ที่ ๓ ยุทธศาสตร์ชาติด้านการพัฒนาและเสริมสร้างศักยภาพทรัพยากรมนุษย์
- ข. แผนพัฒนาเศรษฐกิจและสังคมแห่งชาติ ฉบับที่ ๑๓ : หมายความว่าที่ ๙ ไทยมีความยากจนข้ามรุ่นลดลง และมีความคุ้มครองทางสังคมที่เพียงพอเหมาะสม
- ค. การพัฒนาที่ยั่งยืน/Sustainable Development Goals:SDGs : เป้าหมายที่ ๓ / เป้าประสงค์
- ง. ยุทธศาสตร์จังหวัด : ยุทธศาสตร์ที่ ๓ พัฒนาคุณภาพชีวิต การศึกษา สาธารณสุข สวัสดิการสังคมและสร้างความมั่นคงปลอดภัยในชีวิตและทรัพย์สินของประชาชนทุกช่วงวัย
- จ. ยุทธศาสตร์การพัฒนาขององค์กรปกครองส่วนท้องถิ่นในเขตจังหวัด : ยุทธศาสตร์ที่ ๒ ยุทธศาสตร์การพัฒนาด้านการจัดระเบียบชุมชน/ สังคม และการรักษาความสงบเรียบร้อย
- ๑. ยุทธศาสตร์การพัฒนาด้านคุณภาพชีวิต
  - ๑.๕ กลยุทธ์ส่งเสริมสนับสนุนการพัฒนาคุณภาพชีวิตเด็ก เยาวชน สตรี ผู้สูงอายุและผู้ด้อยโอกาส และสนับสนุนการสร้างงานสร้างอาชีพให้กับประชาชนในท้องถิ่น
  - (๑) แผนงานสร้างความเข้มแข็งของชุมชน

ที่	โครงการ	วัตถุประสงค์	เป้าหมาย (ผลผลิตของโครงการ)	งบประมาณและที่ผ่านมา					ตัวชี้วัด (kpi)	ผลที่คาดว่าจะได้รับ	หน่วยงาน รับผิดชอบหลัก
				๒๕๖๖ (บาท)	๒๕๖๗ (บาท)	๒๕๖๘ (บาท)	๒๕๖๙ (บาท)	๒๕๗๐ (บาท)			
๑	โครงการสนับสนุนการดำเนินงาน คณะกรรมการชุมชนของเทศบาล ตำบลลาดขวาง	๑.เพื่อส่งเสริมการมีส่วนร่วม ของประชาชน ๒.เพื่อเสริมสร้างความเข้มแข็ง ให้แก่ชุมชน	ประชาชนในตำบลลาดขวาง ชุมชนวัดหัวเนิน ชุมชนเคหะฉะเชิงเทรา ชุมชนบ้านเอื้ออาทร ฉะเชิงเทรา	-	-	-	๓๐,๐๐๐	๓๐,๐๐๐	ร้อยละ๘๐ ของผู้ เข้าร่วม โครงการ พึงพอใจ	๑.ทำให้ประชาชนได้มีส่วนร่วม ในการดำเนินงานของชุมชน ๒.ทำให้ชุมชนมีความเข้มแข็ง สามารถพึ่งพาตนเองได้ พัฒนาอย่างยั่งยืนสามารถ แก้ไขพัฒนาชุมชนได้อย่างตรง ตามความต้องการของชุมชน	สำนักปลัดฯ
รวม	๑ โครงการ	-	-	-	-	-	๓๐,๐๐๐	๓๐,๐๐๐	-	-	-

๒. บัญชีโครงการพัฒนาท้องถิ่น

(แบบ ผ.๐๒)

รายละเอียดโครงการพัฒนา  
 ทบทวนแผนพัฒนาท้องถิ่น ฉบับที่ ๒ พ.ศ.๒๕๖๖ - ๒๕๗๐ ครั้งที่ ๑/๒๕๖๘  
 เทศบาลตำบลลาดขวาง อำเภอบ้านโพธิ์ จังหวัดฉะเชิงเทรา

- ก. ยุทธศาสตร์ชาติ ๒๐ ปี : ยุทธศาสตร์ที่ ๒ ด้านการสร้างความสามารถในการแข่งขัน
- ข. แผนพัฒนาเศรษฐกิจและสังคมแห่งชาติ ฉบับที่ ๑๓ : หมายเหตุที่ ๘ ไทยมีพื้นที่และเมืองอัจฉริยะที่น้อยอยู่ ปลอดภัย เติบโตได้อย่างยั่งยืน
- ค. การพัฒนาที่ยั่งยืน/Sustainable Development Goals:SDGs : เป้าหมายที่ ๙ / เป้าประสงค์
- ง. ยุทธศาสตร์จังหวัด : ยุทธศาสตร์ที่ ๕ พัฒนาศักยภาพพื้นที่ใหม่ขีดความสามารถในการแข่งขันและเป็นมิตรกับสิ่งแวดล้อม มุ่งสู่การเป็นเมืองอัจฉริยะ (Smart City) ในเขต EEC
- จ. ยุทธศาสตร์การพัฒนาขององค์กรปกครองส่วนท้องถิ่นในเขตจังหวัดฉะเชิงเทรา : ยุทธศาสตร์ที่ ๑ ยุทธศาสตร์การพัฒนาด้านโครงสร้างพื้นฐานทางเศรษฐกิจ
- ๒. ยุทธศาสตร์การพัฒนาด้านโครงสร้างพื้นฐาน

๒.๑ กลยุทธ์ก่อสร้าง ปรับปรุง แหล่งน้ำอุปโภคบริโภคบำรุงรักษาทางคมนาคม สะพาน เขื่อน ระบบ ระบายน้ำและจัดให้มีไฟฟ้าใช้อย่างทั่วถึง ขยายเขตไฟฟ้าตามสภาพพื้นที่ให้ครอบคลุมและทั่วถึงทั้งตำบล

(๑) แผนงานอุตสาหกรรมและการโยธา

ที่	โครงการ	วัตถุประสงค์	เป้าหมาย (ผลผลิตของโครงการ)	งบประมาณและที่ผ่านมา					ตัวชี้วัด(kpi)	ผลที่คาดว่าจะได้รับ	หน่วยงาน รับผิดชอบหลัก
				๒๕๖๖ (บาท)	๒๕๖๗ (บาท)	๒๕๖๘ (บาท)	๒๕๖๙ (บาท)	๒๕๗๐ (บาท)			
๑	โครงการติดตั้งไฟฟ้าส่องสว่าง ซอยลาดขวาง ๑ หมู่ที่ ๑	เพื่อประชาชนได้มีแสงสว่าง ในเวลากลางคืน	จำนวน ๑๐ ต้น	-	-	-	๕๐๐,๐๐๐	-	๑๐ ต้น	ทำให้ถนนมีความสว่างลดอันตราย จากการเดินทาง	กองช่าง
๒	โครงการติดตั้งไฟฟ้าส่องสว่าง ซอยลาดขวาง ๒ หมู่ที่ ๒	เพื่อประชาชนได้มีแสงสว่าง ในเวลากลางคืน	จำนวน ๑๑ ต้น	-	-	-	๕๐๐,๐๐๐	๕๐๐,๐๐๐	๒๒ ต้น	ทำให้ถนนมีความสว่างลดอันตราย จากการเดินทาง	กองช่าง
๓	โครงการติดตั้งไฟฟ้าส่องสว่าง ซอยลาดขวาง ๓ หมู่ที่ ๒	เพื่อประชาชนได้มีแสงสว่าง ในเวลากลางคืน	จำนวน ๑๑ ต้น	-	-	-	๕๐๐,๐๐๐	๕๐๐,๐๐๐	๒๒ ต้น	ทำให้ถนนมีความสว่างลดอันตราย จากการเดินทาง	กองช่าง
๔	โครงการชุดเสาไฟถนนโคมไฟแอลอีดี พลังงานแสงอาทิตย์ แบบกล่องบรรจุ แบตเตอรี่ ซอยลาดขวาง ๔ หมู่ที่ ๓	เพื่อประชาชนได้มีแสงสว่าง ในเวลากลางคืน	จำนวน ๖ ต้น	-	-	-	-	๕๐๐,๐๐๐	๖ ต้น	ทำให้ถนนมีความสว่างลดอันตราย จากการเดินทาง	กองช่าง
๕	โครงการติดตั้งไฟฟ้าส่องสว่าง ซอยลาดขวาง ๔ หมู่ที่ ๓	เพื่อประชาชนได้มีแสงสว่าง ในเวลากลางคืน	จำนวน ๑๑ ต้น	-	-	-	๕๐๐,๐๐๐	๕๐๐,๐๐๐	๒๒ ต้น	ทำให้ถนนมีความสว่างลดอันตราย จากการเดินทาง	กองช่าง
๖	โครงการติดตั้งไฟฟ้าส่องสว่าง ซอยลาดขวาง ๕ หมู่ที่ ๓	เพื่อประชาชนได้มีแสงสว่าง ในเวลากลางคืน	จำนวน ๙ ต้น	-	-	-	-	๕๐๐,๐๐๐	๙ ต้น	ทำให้ถนนมีความสว่างลดอันตราย จากการเดินทาง	กองช่าง
๗	โครงการติดตั้งไฟฟ้าส่องสว่าง ซอยลาดขวาง ๖ หมู่ที่ ๓	เพื่อประชาชนได้มีแสงสว่าง ในเวลากลางคืน	จำนวน ๑๑ ต้น	-	-	-	-	๕๐๐,๐๐๐	๑๑ ต้น	ทำให้ถนนมีความสว่างลดอันตราย จากการเดินทาง	กองช่าง

๒. บัญชีโครงการพัฒนาท้องถิ่น

(แบบ ผ.๐๒)

รายละเอียดโครงการพัฒนา  
 ทบวงแผนพัฒนาท้องถิ่น ฉบับที่ ๒ พ.ศ.๒๕๖๖ - ๒๕๗๐ ครั้งที่ ๑/๒๕๖๘  
 เทศบาลตำบลลาดขวาง อำเภอบ้านโพธิ์ จังหวัดฉะเชิงเทรา

- ก. ยุทธศาสตร์ชาติ ๒๐ ปี : ยุทธศาสตร์ที่ ๒ ด้านการสร้างความสามารถในการแข่งขัน
- ข. แผนพัฒนาเศรษฐกิจและสังคมแห่งชาติ ฉบับที่ ๑๓ : ให้ความสำคัญกับเมืองอัจฉริยะที่นำอยู่ ปลอดภัย เติบโตได้อย่างยั่งยืน
- ค. การพัฒนาที่ยั่งยืน/Sustainable Development Goals:SDGs : เป้าหมายที่ ๙ / เป้าประสงค์
- ง. ยุทธศาสตร์จังหวัด : ยุทธศาสตร์ที่ ๕ พัฒนาศักยภาพพื้นที่ใหม่ขีดความสามารถในการแข่งขันและเป็นมิตรกับสิ่งแวดล้อม มุ่งสู่การเป็นเมืองอัจฉริยะ (Smart City) ในเขต EEC
- จ. ยุทธศาสตร์การพัฒนาขององค์กรปกครองส่วนท้องถิ่นในเขตจังหวัดฉะเชิงเทรา : ยุทธศาสตร์ที่ ๑ ยุทธศาสตร์การพัฒนาด้านโครงสร้างพื้นฐานทางเศรษฐกิจ
๒. ยุทธศาสตร์การพัฒนาด้านโครงสร้างพื้นฐาน
- ๒.๑ กลยุทธ์ก่อสร้าง ปรับปรุง แหล่งน้ำอุปโภคบริโภคบำรุงรักษาทางคมนาคม สะพาน เขื่อน ระบบ ระบายน้ำและจัดให้มีไฟฟ้าใช้อย่างทั่วถึง ขยายเขตไฟฟ้าตามสภาพพื้นที่ให้ครอบคลุมและทั่วถึงทั้งตำบล
- (๑) แผนงานอุตสาหกรรมและการโยธา

ที่	โครงการ	วัตถุประสงค์	เป้าหมาย (ผลผลิตของโครงการ)	งบประมาณและที่ผ่านมา					ตัวชี้วัด(kpi)	ผลที่คาดว่าจะได้รับ	หน่วยงาน รับผิดชอบหลัก
				๒๕๖๖ (บาท)	๒๕๖๗ (บาท)	๒๕๖๘ (บาท)	๒๕๖๙ (บาท)	๒๕๗๐ (บาท)			
๘	โครงการติดตั้งไฟฟ้าส่องสว่าง ซอยลาดขวาง ๙ หมู่ที่ ๔	เพื่อประชาชนได้มีแสงสว่าง ในเวลากลางคืน	จำนวน ๒ ต้น	-	-	-	-	๑๐๐,๐๐๐	๒ ต้น	ทำให้ถนนมีความสว่างลดอันตราย จากการเดินทาง	กองช่าง
๙	โครงการปรับปรุงถนนแอสฟัลติก คอนกรีต ซอยลาดขวาง ๒ หมู่ที่ ๒ รหัสทางหลวงท้องถิ่น ฉ.ถ ๒๕-๐๐๑ ผิวจราจรกว้าง ๕.๘๐ เมตร ยาว ๑๕๕.๐๐ เมตร หนา ๐.๑๕ เมตร หรือมีพื้นที่ ไม่น้อยกว่า ๑,๐๒๔.๐๐ ตร.ม. ตำบลลาดขวาง อำเภอบ้านโพธิ์ จังหวัดฉะเชิงเทรา	เพื่อปรับปรุงถนนให้ได้ มาตรฐาน	ถนนแอสฟัลติกคอนกรีต ซอยลาดขวาง ๒ หมู่ที่ ๒ ผิวจราจร กว้าง ๕.๘๐ เมตร ยาว ๑๕๕.๐๐ เมตร หนา ๐.๑๕ เมตร หรือมีพื้นที่ ไม่น้อยกว่า ๑,๐๒๔.๐๐ ตร.ม.	-	-	-	-	๒,๐๐๐,๐๐๐	ถนนแอส ฟัลติก คอนกรีต ยาว ๑๕๕.๐๐ เมตร	ทำให้เกิดความสะดวกในการสัญจร ไปมาและลดการเกิดอุบัติเหตุ	กองช่าง

๒. บัญชีโครงการพัฒนาท้องถิ่น

(แบบ ผ.๐๒)

รายละเอียดโครงการพัฒนา  
 ทบวงแผนพัฒนาท้องถิ่น ฉบับที่ ๒ พ.ศ.๒๕๖๖ - ๒๕๗๐ ครั้งที่ ๑/๒๕๖๘  
 เทศบาลตำบลลาดขวาง อำเภอบ้านโพธิ์ จังหวัดฉะเชิงเทรา

- ก. ยุทธศาสตร์ชาติ ๒๐ ปี : ยุทธศาสตร์ที่ ๒ ด้านการสร้างความสามารถในการแข่งขัน
- ข. แผนพัฒนาเศรษฐกิจและสังคมแห่งชาติ ฉบับที่ ๑๓ : หมายความว่า ๘ ไทยมีพื้นที่และเมืองอัจฉริยะที่นำอยู่ ปลอดภัย เติบโตได้อย่างยั่งยืน
- ค. การพัฒนาที่ยั่งยืน/Sustainable Development Goals:SDGs : เป้าหมายที่ ๙ / เป้าประสงค์
- ง. ยุทธศาสตร์จังหวัด : ยุทธศาสตร์ที่ ๕ พัฒนาศักยภาพพื้นที่ใหม่ขีดความสามารถในการแข่งขันและเป็นมิตรกับสิ่งแวดล้อม มุ่งสู่การเป็นเมืองอัจฉริยะ (Smart City) ในเขต EEC
- จ. ยุทธศาสตร์การพัฒนาขององค์กรปกครองส่วนท้องถิ่นในเขตจังหวัดฉะเชิงเทรา : ยุทธศาสตร์ที่ ๑ ยุทธศาสตร์การพัฒนาด้านโครงสร้างพื้นฐานทางเศรษฐกิจ
๒. ยุทธศาสตร์การพัฒนาด้านโครงสร้างพื้นฐาน
- ๒.๑ กลยุทธ์ก่อสร้าง ปรับปรุง แหล่งน้ำอุปโภคบริโภคบำรุงรักษาทางคมนาคม สะพาน เขื่อน ระบบ ระบายน้ำและจัดให้มีไฟฟ้าใช้อย่างทั่วถึง ขยายเขตไฟฟ้าตามสภาพพื้นที่ให้ครอบคลุมและทั่วถึงทั้งตำบล
- (๒) แผนงานอุตสาหกรรมและการโยธา

ที่	โครงการ	วัตถุประสงค์	เป้าหมาย (ผลผลิตของโครงการ)	งบประมาณและที่ผ่านมา					ตัวชี้ วัด(kpi)	ผลที่คาดว่าจะได้รับ	หน่วยงาน รับผิดชอบหลัก
				๒๕๖๖ (บาท)	๒๕๖๗ (บาท)	๒๕๖๘ (บาท)	๒๕๖๙ (บาท)	๒๕๗๐ (บาท)			
๑๐	โครงการปรับปรุงถนนแอสฟัลติกคอนกรีต ขยายลาดขวาง ๒ หมู่ที่ ๒ รหัสทางหลวงท้องถิ่น ฉ.ถ ๒๕-๐๐๑ ระยะที่ ๑ ผิวจราจรกว้าง ๗.๒๐ เมตร ยาว ๕๕.๕๐ เมตร หนา ๐.๑๕ เมตร หรือมีพื้นที่ไม่น้อยกว่า ๔๐๐.๐๐ ตร.ม. ระยะที่ ๒ ผิวจราจรกว้าง ๘.๐๐ เมตร ยาว ๓๘๓.๕๐ เมตร หนา ๐.๑๕ เมตร หรือมีพื้นที่ไม่น้อยกว่า ๓,๐๖๘.๐๐ ตร.ม. ตำบลลาดขวาง อำเภอบ้านโพธิ์ จังหวัดฉะเชิงเทรา	เพื่อปรับปรุงถนนให้ได้มาตรฐาน	ถนนแอสฟัลติกคอนกรีต ขยายลาดขวาง ๒ หมู่ที่ ๒ ระยะที่ ๑ ผิวจราจรกว้าง ๗.๒๐ เมตร ยาว ๕๕.๕๐ เมตร หนา ๐.๑๕ เมตรหรือมีพื้นที่ไม่น้อยกว่า ๔๐๐.๐๐ ตร.ม. ระยะที่ ๒ ผิวจราจรกว้าง ๘.๐๐ เมตร ยาว ๓๘๓.๕๐ เมตร หนา ๐.๑๕ เมตร หรือมีพื้นที่ ไม่น้อยกว่า ๓,๐๖๘.๐๐ ตร.ม.	-	-	-	-	๓,๐๐๐,๐๐๐	ถนนแอสฟัลติกคอนกรีต ช่วงที่ ๑ ยาว ๕๕.๕๐ เมตร ถนนแอสฟัลติกคอนกรีต ช่วงที่ ๒ ยาว ๓๘๓.๕๐ เมตร	ทำให้เกิดความสะดวกในการสัญจรไปมาและลดการเกิดอุบัติเหตุ	กองช่าง

๒. บัญชีโครงการพัฒนาท้องถิ่น

(แบบ ผ.๐๒)

รายละเอียดโครงการพัฒนา  
 ทบทวนแผนพัฒนาท้องถิ่น ฉบับที่ ๒ พ.ศ.๒๕๖๖ - ๒๕๗๐ ครั้งที่ ๑/๒๕๖๘  
 เทศบาลตำบลลาดขวาง อำเภอบ้านโพธิ์ จังหวัดฉะเชิงเทรา

- ก. ยุทธศาสตร์ชาติ ๒๐ ปี : ยุทธศาสตร์ที่ ๒ ด้านการสร้างความสามารถในการแข่งขัน
- ข. แผนพัฒนาเศรษฐกิจและสังคมแห่งชาติ ฉบับที่ ๑๓ : ให้ความสำคัญที่เมืองอัจฉริยะที่นำอยู่ ปลอดภัย เติบโตได้อย่างยั่งยืน
- ค. การพัฒนาที่ยั่งยืน/Sustainable Development Goals:SDGs : เป้าหมายที่ ๙ / เป้าประสงค์
- ง. ยุทธศาสตร์จังหวัด : ยุทธศาสตร์ที่ ๕ พัฒนาศักยภาพพื้นที่ใหม่ขีดความสามารถในการแข่งขันและเป็นมิตรกับสิ่งแวดล้อม มุ่งสู่การเป็นเมืองอัจฉริยะ (Smart City) ในเขต EEC
- จ. ยุทธศาสตร์การพัฒนาขององค์กรปกครองส่วนท้องถิ่นในเขตจังหวัดฉะเชิงเทรา : ยุทธศาสตร์ที่ ๑ ยุทธศาสตร์การพัฒนาด้านโครงสร้างพื้นฐานทางเศรษฐกิจ
๒. ยุทธศาสตร์การพัฒนาด้านโครงสร้างพื้นฐาน
- ๒.๑ กลยุทธ์ก่อสร้าง ปรับปรุง แหล่งน้ำอุปโภคบริโภคบำรุงรักษาทางคมนาคม สะพาน เขื่อน ระบบ ระบายน้ำและจัดให้มีไฟฟ้าใช้อย่างทั่วถึง ขยายเขตไฟฟ้าตามสภาพพื้นที่ให้ครอบคลุมและทั่วถึงทั้งตำบล
- (๒) แผนงานอุตสาหกรรมและการโยธา

ที่	โครงการ	วัตถุประสงค์	เป้าหมาย (ผลผลิตของโครงการ)	งบประมาณและที่ผ่านมา					ตัวชี้ วัด(kpi)	ผลที่คาดว่าจะได้รับ	หน่วยงาน รับผิดชอบหลัก
				๒๕๖๖ (บาท)	๒๕๖๗ (บาท)	๒๕๖๘ (บาท)	๒๕๖๙ (บาท)	๒๕๗๐ (บาท)			
๑๑	โครงการปรับปรุงถนนแอสฟัลติกคอนกรีต ขยายลาดขวาง ๔ หมู่ที่ ๓ รหัสทางหลวงท้องถิ่น ฉ.ถ ๒๕-๐๐๗ ระยะที่ ๑ ผิวจราจรกว้าง ๕.๐๐ เมตร ยาว ๕๐๐.๐๐ เมตร หนา ๐.๐๕ เมตร หรือมีพื้นที่ไม่น้อยกว่า ๒,๕๐๐.๐๐ ตร.ม. ตำบลลาดขวาง อำเภอบ้านโพธิ์ จังหวัดฉะเชิงเทรา	เพื่อปรับปรุงถนนให้ได้มาตรฐาน	ถนนแอสฟัลติกคอนกรีต ระยะที่ ๑ ผิวจราจรกว้าง ๕.๐๐ เมตร ยาว ๕๐๐.๐๐ เมตร หนา ๐.๐๕ เมตร หรือมีพื้นที่ไม่น้อยกว่า ๒,๕๐๐.๐๐ ตร.ม.	-	-	-	๒,๕๐๐,๐๐๐	๒,๕๐๐,๐๐๐	ถนนแอสฟัลติกคอนกรีต ยาว ๕๐๐.๐๐ เมตร	ทำให้เกิดความสะดวกในการสัญจรไปมาและลดการเกิดอุบัติเหตุ	กองช่าง
๑๒	โครงการปรับปรุงถนนแอสฟัลติกคอนกรีต ขยายลาดขวาง ๔ หมู่ที่ ๓ รหัสทางหลวงท้องถิ่น ฉ.ถ ๒๕-๐๐๗ ระยะที่ ๒ ผิวจราจรกว้าง ๕.๐๐ เมตร ยาว ๔๔๕.๐๐ เมตร หรือมีพื้นที่ไม่น้อยกว่า ๒,๒๒๕.๐๐ ตร.ม. ตำบลลาดขวาง อำเภอบ้านโพธิ์ จังหวัดฉะเชิงเทรา	เพื่อปรับปรุงถนนให้ได้มาตรฐาน	ถนนแอสฟัลติกคอนกรีต ระยะที่ ๒ ผิวจราจรกว้าง ๕.๐๐ เมตร ยาว ๔๔๕.๐๐ เมตร หรือมีพื้นที่ไม่น้อยกว่า ๒,๒๒๕.๐๐ ตร.ม.	-	-	-	-	๒,๒๐๐,๐๐๐	ถนนแอสฟัลติกคอนกรีต ยาว ๔๔๕.๐๐ เมตร	ทำให้เกิดความสะดวกในการสัญจรไปมาและลดการเกิดอุบัติเหตุ	กองช่าง

๒. บัญชีโครงการพัฒนาท้องถิ่น

(แบบ ผ.๐๒)

รายละเอียดโครงการพัฒนา  
 ทบทวนแผนพัฒนาท้องถิ่น ฉบับที่ ๒ พ.ศ.๒๕๖๖ - ๒๕๗๐ ครั้งที่ ๑/๒๕๖๘  
 เทศบาลตำบลลาดขวาง อำเภอบ้านโพธิ์ จังหวัดฉะเชิงเทรา

- ก. ยุทธศาสตร์ชาติ ๒๐ ปี : ยุทธศาสตร์ที่ ๒ ด้านการสร้างความสามารถในการแข่งขัน
- ข. แผนพัฒนาเศรษฐกิจและสังคมแห่งชาติ ฉบับที่ ๑๓ : ให้ความสำคัญที่เมืองอัจฉริยะที่นำอยู่ ปลอดภัย เติบโตได้อย่างยั่งยืน
- ค. การพัฒนาที่ยั่งยืน/Sustainable Development Goals:SDGs : เป้าหมายที่ ๙ / เป้าประสงค์
- ง. ยุทธศาสตร์จังหวัด : ยุทธศาสตร์ที่ ๕ พัฒนาศักยภาพพื้นที่ใหม่ขีดความสามารถในการแข่งขันและเป็นมิตรกับสิ่งแวดล้อม มุ่งสู่การเป็นเมืองอัจฉริยะ (Smart City) ในเขต EEC
- จ. ยุทธศาสตร์การพัฒนาขององค์กรปกครองส่วนท้องถิ่นในเขตจังหวัดฉะเชิงเทรา : ยุทธศาสตร์ที่ ๑ ยุทธศาสตร์การพัฒนาด้านโครงสร้างพื้นฐานทางเศรษฐกิจ
๒. ยุทธศาสตร์การพัฒนาด้านโครงสร้างพื้นฐาน
- ๒.๑ กลยุทธ์ก่อสร้าง ปรับปรุง แหล่งน้ำอุปโภคบริโภคบำรุงรักษาทางคมนาคม สะพาน เขื่อน ระบบ ระบายน้ำและจัดให้มีไฟฟ้าใช้อย่างทั่วถึง ขยายเขตไฟฟ้าตามสภาพพื้นที่ให้ครอบคลุมและทั่วถึงทั้งตำบล
- (๒) แผนงานอุตสาหกรรมและการโยธา

ที่	โครงการ	วัตถุประสงค์	เป้าหมาย (ผลผลิตของโครงการ)	งบประมาณและที่ผ่านมา					ตัวชี้ วัด(kpi)	ผลที่คาดว่าจะได้รับ	หน่วยงาน รับผิดชอบหลัก
				๒๕๖๖ (บาท)	๒๕๖๗ (บาท)	๒๕๖๘ (บาท)	๒๕๖๙ (บาท)	๒๕๗๐ (บาท)			
๑๓	โครงการปรับปรุงถนนแอสฟัลติกคอนกรีต ขยายลาดขวาง ๔ หมู่ที่ ๓ รหัสทางหลวงท้องถิ่น ฉ.ถ ๒๕-๐๐๗ ระยะที่ ๓ผิวจราจร กว้าง ๕.๐๐ เมตร ยาว ๕๑๕.๐๐ เมตร หนา ๐.๐๕ เมตร หรือมีพื้นที่ ไม่น้อยกว่า ๒,๕๗๕.๐๐ ตร.ม. ตำบลลาดขวาง อำเภอบ้านโพธิ์ จังหวัดฉะเชิงเทรา	เพื่อปรับปรุงถนนให้ได้มาตรฐาน	ถนนแอสฟัลติกคอนกรีต ระยะที่ ๓ผิวจราจร กว้าง ๕.๐๐ เมตร ยาว ๕๑๕.๐๐ เมตร หนา ๐.๐๕ เมตร หรือมีพื้นที่ ไม่น้อยกว่า ๒,๕๗๕.๐๐ ตร.ม.	-	-	-	-	๒,๕๐๐,๐๐๐	ถนนแอสฟัลติกคอนกรีต ยาว ๕๑๕.๐๐ เมตร	ทำให้เกิดความสะดวกในการสัญจรไปมาและลดการเกิดอุบัติเหตุ	กองช่าง
๑๔	โครงการปรับปรุงถนนแอสฟัลติกคอนกรีต ขยายลาดขวาง ๕ หมู่ที่ ๓ รหัสทางหลวงท้องถิ่น ฉ.ถ ๒๕-๐๐๖ ระยะที่ ๑ผิวจราจร กว้าง ๖.๐๐ เมตร ยาว ๖๕๘.๐๐ เมตรหนา ๐.๐๕ เมตร หรือมีพื้นที่ ไม่น้อยกว่า ๓,๙๔๘.๐๐ ตร.ม. ตำบลลาดขวาง อำเภอบ้านโพธิ์ จังหวัดฉะเชิงเทรา	เพื่อปรับปรุงถนนให้ได้มาตรฐาน	ถนนแอสฟัลติกคอนกรีต ระยะที่ ๑ผิวจราจร กว้าง ๖.๐๐ เมตร ยาว ๖๕๘.๐๐ เมตรหนา ๐.๐๕ เมตร หรือมีพื้นที่ ไม่น้อยกว่า ๓,๙๔๘.๐๐ ตร.ม.	-	-	-	-	๓,๕๐๐,๐๐๐	ถนนแอสฟัลติกคอนกรีต ยาว ๖๕๘.๐๐ เมตร	ทำให้เกิดความสะดวกในการสัญจรไปมาและลดการเกิดอุบัติเหตุ	กองช่าง

๒. บัญชีโครงการพัฒนาท้องถิ่น

(แบบ ผ.๐๒)

รายละเอียดโครงการพัฒนา  
 ทบวงแผนพัฒนาท้องถิ่น ฉบับที่ ๒ พ.ศ.๒๕๖๖ - ๒๕๗๐ ครั้งที่ ๑/๒๕๖๘  
 เทศบาลตำบลลาดขวาง อำเภอบ้านโพธิ์ จังหวัดฉะเชิงเทรา

- ก. ยุทธศาสตร์ชาติ ๒๐ ปี : ยุทธศาสตร์ที่ ๒ ด้านการสร้างความสามารถในการแข่งขัน
- ข. แผนพัฒนาเศรษฐกิจและสังคมแห่งชาติ ฉบับที่ ๑๓ : หมายเหตุที่ ๘ ไทยมีพื้นที่และเมืองอัจฉริยะที่น้อยอยู่ ปลอดภัย เติบโตได้อย่างยั่งยืน
- ค. การพัฒนาที่ยั่งยืน/Sustainable Development Goals:SDGs : เป้าหมายที่ ๙ / เป้าประสงค์
- ง. ยุทธศาสตร์จังหวัด : ยุทธศาสตร์ที่ ๕ พัฒนาศักยภาพพื้นที่ใหม่ขีดความสามารถในการแข่งขันและเป็นมิตรกับสิ่งแวดล้อม มุ่งสู่การเป็นเมืองอัจฉริยะ (Smart City) ในเขต EEC
- จ. ยุทธศาสตร์การพัฒนาขององค์กรปกครองส่วนท้องถิ่นในเขตจังหวัดฉะเชิงเทรา : ยุทธศาสตร์ที่ ๑ ยุทธศาสตร์การพัฒนาด้านโครงสร้างพื้นฐานทางเศรษฐกิจ
๒. ยุทธศาสตร์การพัฒนาด้านโครงสร้างพื้นฐาน
- ๒.๑ กลยุทธ์ก่อสร้าง ปรับปรุง แหล่งน้ำอุปโภคบริโภคบำรุงรักษาทางคมนาคม สะพาน เขื่อน ระบบ ระบายน้ำและจัดให้มีไฟฟ้าใช้อย่างทั่วถึง ขยายเขตไฟฟ้าตามสภาพพื้นที่ให้ครอบคลุมและทั่วถึงทั้งตำบล
- (๒) แผนงานอุตสาหกรรมและการโยธา

ที่	โครงการ	วัตถุประสงค์	เป้าหมาย (ผลผลิตของโครงการ)	งบประมาณและที่ผ่านมา					ตัวชี้วัด(kpi)	ผลที่คาดว่าจะได้รับ	หน่วยงาน รับผิดชอบหลัก
				๒๕๖๖ (บาท)	๒๕๖๗ (บาท)	๒๕๖๘ (บาท)	๒๕๖๙ (บาท)	๒๕๗๐ (บาท)			
๑๕	โครงการปรับปรุงถนนแอสฟัลติกคอนกรีต ขยายลาดขวาง ๕ หมู่ที่ ๓ รหัสทางหลวงท้องถิ่น ฉ.ถ ๒๕-๐๐๖ ระยะที่ ๒ ผิวจราจร กว้าง ๖.๐๐ เมตร ยาว ๖๑๕.๐๐ เมตร หนา ๐.๑๕ เมตร หรือมีพื้นที่ไม่น้อยกว่า ๓,๖๙๐.๐๐ ตร.ม. ตำบลลาดขวาง อำเภอบ้านโพธิ์ จังหวัดฉะเชิงเทรา	เพื่อปรับปรุงถนนให้ได้มาตรฐาน	ถนนแอสฟัลติกคอนกรีต ระยะที่ ๒ ผิวจราจร กว้าง ๖.๐๐ เมตร ยาว ๖๑๕.๐๐ เมตร หนา ๐.๑๕ เมตร หรือมีพื้นที่ไม่น้อยกว่า ๓,๖๙๐.๐๐ ตร.ม.	-	-	-	-	๓,๕๐๐,๐๐๐	ถนนแอสฟัลติกคอนกรีต ยาว ๖๑๕.๐๐ เมตร	ทำให้เกิดความสะดวกในการสัญจรไปมาและลดการเกิดอุบัติเหตุ	กองช่าง

๒. บัญชีโครงการพัฒนาท้องถิ่น

(แบบ ผ.๐๒)

รายละเอียดโครงการพัฒนา

ทบทวนแผนพัฒนาท้องถิ่น ฉบับที่ ๒ พ.ศ.๒๕๖๖ - ๒๕๗๐ ครั้งที่ ๑/๒๕๖๘  
เทศบาลตำบลลาดขวาง อำเภอบ้านโพธิ์ จังหวัดฉะเชิงเทรา

ก. ยุทธศาสตร์ชาติ ๒๐ ปี : ยุทธศาสตร์ที่ ๒ ด้านการสร้างความสามารถในการแข่งขัน

ข. แผนพัฒนาเศรษฐกิจและสังคมแห่งชาติ ฉบับที่ ๑๓ : ให้ความสำคัญกับเมืองอัจฉริยะที่นำอยู่ ปลอดภัย เติบโตได้อย่างยั่งยืน

ค. การพัฒนาที่ยั่งยืน/Sustainable Development Goals:SDGs : เป้าหมายที่ ๙ / เป้าประสงค์

ง. ยุทธศาสตร์จังหวัด : ยุทธศาสตร์ที่ ๕ พัฒนาศักยภาพพื้นที่ใหม่ขีดความสามารถในการแข่งขันและเป็นมิตรกับสิ่งแวดล้อม มุ่งสู่การเป็นเมืองอัจฉริยะ (Smart City) ในเขต EEC

จ. ยุทธศาสตร์การพัฒนาขององค์กรปกครองส่วนท้องถิ่นในเขตจังหวัดฉะเชิงเทรา : ยุทธศาสตร์ที่ ๑ ยุทธศาสตร์การพัฒนาด้านโครงสร้างพื้นฐานทางเศรษฐกิจ

๒. ยุทธศาสตร์การพัฒนาด้านโครงสร้างพื้นฐาน

๒.๑ กลยุทธ์ก่อสร้าง ปรับปรุง แหล่งน้ำอุปโภคบริโภคบำรุงรักษาทางคมนาคม สะพาน เขื่อน ระบบ ระบายน้ำและจัดให้มีไฟฟ้าใช้อย่างทั่วถึง ขยายเขตไฟฟ้าตามสภาพพื้นที่ให้ครอบคลุมและทั่วถึงทั้งตำบล

(๒) แผนงานอุตสาหกรรมและการโยธา

ที่	โครงการ	วัตถุประสงค์	เป้าหมาย (ผลผลิตของโครงการ)	งบประมาณและที่ผ่านมา					ตัวชี้วัด(kpi)	ผลที่คาดว่าจะได้รับ	หน่วยงาน รับผิดชอบหลัก
				๒๕๖๖ (บาท)	๒๕๖๗ (บาท)	๒๕๖๘ (บาท)	๒๕๖๙ (บาท)	๒๕๗๐ (บาท)			
๑๖	โครงการก่อสร้างท่อลอดเหลี่ยม	เพื่อใช้ในการระบายน้ำไหล ในช่วงฝนตกหนักและระบาย น้ำ	ขอยลาดขวาง ๔ หมู่ที่ ๓ ขนาด กว้าง ๑.๘๐ เมตร ยาว ๑๒ เมตร	-	-	-	๕๐๐,๐๐๐	-	ประชาชน ร้อยละ ๘๐ ฟังพอใจ	ทำให้ระบายน้ำไหลในช่วงฝนตกหนัก และระบายน้ำในช่วงน้ำไหลหลาก เพื่อบรรเทาความเดือดร้อนให้กับ ประชาชนและเกษตรกรในพื้นที่	กองช่าง
๑๗	โครงการก่อสร้างท่อลอดเหลี่ยม	เพื่อใช้ในการระบายน้ำไหล ในช่วงฝนตกหนักและระบาย น้ำ	ขอยลาดขวาง ๖ หมู่ที่ ๓ (จุดที่๑) ขนาด กว้าง ๑.๘๐ เมตร ยาว ๑๒ เมตร	-	-	-	๕๐๐,๐๐๐	-	ประชาชน ร้อยละ ๘๐ ฟังพอใจ	ทำให้ระบายน้ำไหลในช่วงฝนตกหนัก และระบายน้ำในช่วงน้ำไหลหลาก เพื่อบรรเทาความเดือดร้อนให้กับ ประชาชนและเกษตรกรในพื้นที่	กองช่าง
๑๘	โครงการก่อสร้างท่อลอดเหลี่ยม	เพื่อใช้ในการระบายน้ำไหล ในช่วงฝนตกหนักและระบาย น้ำ	ขอยลาดขวาง ๑ หมู่ที่ ๑ (จุดที่๑) ขนาด กว้าง ๑.๘๐ เมตร ยาว ๑๒ เมตร	-	-	-	-	๕๐๐,๐๐๐	ประชาชน ร้อยละ ๘๐ ฟังพอใจ	ทำให้ระบายน้ำไหลในช่วงฝนตกหนัก และระบายน้ำในช่วงน้ำไหลหลาก เพื่อบรรเทาความเดือดร้อนให้กับ ประชาชนและเกษตรกรในพื้นที่	กองช่าง
๑๙	โครงการก่อสร้างท่อลอดเหลี่ยม	เพื่อใช้ในการระบายน้ำไหล ในช่วงฝนตกหนักและระบาย น้ำ	ขอยลาดขวาง ๖ หมู่ที่ ๓ (จุดที่๒) ขนาด กว้าง ๑.๘๐ เมตร ยาว ๑๒ เมตร	-	-	-	-	๕๐๐,๐๐๐	ประชาชน ร้อยละ ๘๐ ฟังพอใจ	ทำให้ระบายน้ำไหลในช่วงฝนตกหนัก และระบายน้ำในช่วงน้ำไหลหลาก เพื่อบรรเทาความเดือดร้อนให้กับ ประชาชนและเกษตรกรในพื้นที่	กองช่าง

๒. บัญชีโครงการพัฒนาท้องถิ่น

(แบบ ผ.๐๒)

รายละเอียดโครงการพัฒนา  
 ทบทวนแผนพัฒนาท้องถิ่น ฉบับที่ ๒ พ.ศ.๒๕๖๖ - ๒๕๗๐ ครั้งที่ ๑/๒๕๖๘  
 เทศบาลตำบลลาดขวาง อำเภอบ้านโพธิ์ จังหวัดฉะเชิงเทรา

- ก. ยุทธศาสตร์ชาติ ๒๐ ปี : ยุทธศาสตร์ที่ ๒ ด้านการสร้างความสามารถในการแข่งขัน
- ข. แผนพัฒนาเศรษฐกิจและสังคมแห่งชาติ ฉบับที่ ๑๓ : หมายที่ ๘ ไทยมีพื้นที่และเมืองอัจฉริยะที่น้อยอยู่ ปลอดภัย เติบโตได้อย่างยั่งยืน
- ค. การพัฒนาที่ยั่งยืน/Sustainable Development Goals:SDGs : เป้าหมายที่ ๙ / เป้าประสงค์
- ง. ยุทธศาสตร์จังหวัด : ยุทธศาสตร์ที่ ๕ พัฒนาศักยภาพพื้นที่ใหม่ขีดความสามารถในการแข่งขันและเป็นมิตรกับสิ่งแวดล้อม มุ่งสู่การเป็นเมืองอัจฉริยะ (Smart City) ในเขต EEC
- จ. ยุทธศาสตร์การพัฒนาขององค์กรปกครองส่วนท้องถิ่นในเขตจังหวัดฉะเชิงเทรา : ยุทธศาสตร์ที่ ๑ ยุทธศาสตร์การพัฒนาด้านโครงสร้างพื้นฐานทางเศรษฐกิจ
๒. ยุทธศาสตร์การพัฒนาด้านโครงสร้างพื้นฐาน
- ๒.๑ กลยุทธ์ก่อสร้าง ปรับปรุง แหล่งน้ำอุปโภคบริโภคบำรุงรักษาทางคมนาคม สะพาน เขื่อน ระบบ ระบายน้ำและจัดให้มีไฟฟ้าใช้อย่างทั่วถึง ขยายเขตไฟฟ้าตามสภาพพื้นที่ให้ครอบคลุมและทั่วถึงทั้งตำบล
- (๒) แผนงานอุตสาหกรรมและการโยธา

ที่	โครงการ	วัตถุประสงค์	เป้าหมาย (ผลผลิตของโครงการ)	งบประมาณและที่ผ่านมา					ตัวชี้วัด(kpi)	ผลที่คาดว่าจะได้รับ	หน่วยงาน รับผิดชอบหลัก
				๒๕๖๖ (บาท)	๒๕๖๗ (บาท)	๒๕๖๘ (บาท)	๒๕๖๙ (บาท)	๒๕๗๐ (บาท)			
๒๐	โครงการก่อสร้างท่อลอดเหลี่ยม	เพื่อใช้ในการระบายน้ำไหลในช่วงฝนตกหนักและระบายน้ำ	ขอยลาดขวาง ๑ หมู่ที่ ๑ (จุดที่๒) ขนาด กว้าง ๑.๘๐ เมตร ยาว ๑๒ เมตร	-	-	-	-	๕๐๐,๐๐๐	ประชาชน ร้อยละ ๘๐ ฟังพอใจ	ทำให้ระบายน้ำไหลในช่วงฝนตกหนักและระบายน้ำในช่วงน้ำไหลหลากเพื่อบรรเทาความเดือดร้อนให้กับประชาชนและเกษตรกรในพื้นที่	กองช่าง
รวม	๒๐ โครงการ	-	-	-	-	-	๕,๕๐๐,๐๐๐	๒๓,๘๐๐,๐๐๐	-	-	-

๒. บัญชีโครงการพัฒนาท้องถิ่น

(แบบ ผ.๑๒)

รายละเอียดโครงการพัฒนา  
 ทบทวนแผนพัฒนาท้องถิ่น ฉบับที่ ๒ พ.ศ.๒๕๖๖ - ๒๕๗๐ ครั้งที่ ๑/๒๕๖๘  
 เทศบาลตำบลลาดขวาง อำเภอบ้านโพธิ์ จังหวัดฉะเชิงเทรา

- ก. ยุทธศาสตร์ชาติ ๒๐ ปี : ยุทธศาสตร์ที่ ๒ ด้านการสร้างความสามารถในการแข่งขัน
- ข. แผนพัฒนาเศรษฐกิจและสังคมแห่งชาติ ฉบับที่ ๑๓ : ให้ความสำคัญที่ ๘ ไทยมีพื้นที่และเมืองอัจฉริยะที่น่าอยู่ ปลอดภัย เติบโตได้อย่างยั่งยืน
- ค. การพัฒนาที่ยั่งยืน/Sustainable Development Goals:SDGs : เป้าหมายที่ ๙ / เป้าประสงค์
- ง. ยุทธศาสตร์จังหวัด : ยุทธศาสตร์ที่ ๕ พัฒนาศักยภาพพื้นที่ใหม่ขีดความสามารถในการแข่งขันและเป็นมิตรกับสิ่งแวดล้อม มุ่งสู่การเป็นเมืองอัจฉริยะ (Smart City) ในเขต EEC
- จ. ยุทธศาสตร์การพัฒนาขององค์กรปกครองส่วนท้องถิ่นในเขตจังหวัด : ยุทธศาสตร์ที่ ๑ ยุทธศาสตร์การพัฒนาด้านโครงสร้างพื้นฐานทางเศรษฐกิจ
๒. ยุทธศาสตร์การพัฒนาด้านโครงสร้างพื้นฐาน
- ๒.๑ กลยุทธ์ก่อสร้าง ปรับปรุง แหล่งน้ำอุปโภคบริโภคบำรุงรักษาทางคมนาคม สะพาน เขื่อน ระบบ ระบายน้ำและจัดให้มีไฟฟ้าใช้อย่างทั่วถึง ขยายเขตไฟฟ้าตามสภาพพื้นที่ให้ครอบคลุมและทั่วถึงทั้งตำบล
- (๑) แผนงานเคหะและชุมชน

ที่	โครงการ	วัตถุประสงค์	เป้าหมาย (ผลผลิตของโครงการ)	งบประมาณและที่ผ่านมา					ตัวชี้วัด(kpi)	ผลที่คาดว่าจะได้รับ	หน่วยงาน รับผิดชอบหลัก
				๒๕๖๖ (บาท)	๒๕๖๗ (บาท)	๒๕๖๘ (บาท)	๒๕๖๙ (บาท)	๒๕๗๐ (บาท)			
๑	โครงการอุดหนุนเพื่อขยายเขตประปา	เพื่อให้ประชาชนมีน้ำสำหรับอุปโภค บริโภค อย่างเพียงพอ	ขยายลาดขวาง ๔ หมู่ที่ ๓ ตำบลลาดขวาง อำเภอบ้านโพธิ์ (อุดหนุนประปาส่วนภูมิภาค)	-	-	-	๑,๐๐๐,๐๐๐	๑,๐๐๐,๐๐๐	ร้อยละ ๘๐ ของผู้ใช้ น้ำประปาพึงพอใจ	ทำให้ลดภาระค่าใช้จ่ายในการซื้อน้ำ อุปโภค บริโภค ของประชาชน	กองช่าง
๒	โครงการอุดหนุนเพื่อขยายเขตไฟฟ้าแรงสูง	เพื่อให้ประชาชนในพื้นที่มีไฟฟ้าใช้	ขยายเขตไฟฟ้าแรงสูงขยายลาดขวาง ๔ หมู่ ที่ ๓ ตำบลลาดขวาง (รายละเอียดรูปแบบรายการตามที่การไฟฟ้าส่วนภูมิภาคกำหนด)	-	-	-	๒,๐๐๐,๐๐๐	๒,๐๐๐,๐๐๐	ร้อยละ ๘๐ ของผู้ใช้ไฟฟ้าพึงพอใจ	ทำให้ประชาชนในพื้นที่มีไฟฟ้าใช้	กองช่าง

๒. บัญชีโครงการพัฒนาท้องถิ่น

(แบบ ผ.๐๒)

รายละเอียดโครงการพัฒนา  
ทบทวนแผนพัฒนาท้องถิ่น ฉบับที่ ๒ พ.ศ.๒๕๖๖ - ๒๕๗๐ ครั้งที่ ๑/๒๕๖๘  
เทศบาลตำบลลาดขวาง อำเภอบ้านโพธิ์ จังหวัดฉะเชิงเทรา

- ก. ยุทธศาสตร์ชาติ ๒๐ ปี : ยุทธศาสตร์ที่ ๒ ด้านการสร้างความสามารถในการแข่งขัน
- ข. แผนพัฒนาเศรษฐกิจและสังคมแห่งชาติ ฉบับที่ ๑๓ : ภูมิทัศน์ที่และเมืองอัจฉริยะที่นำอยู่ ปลอดภัย เติบโตได้อย่างยั่งยืน
- ค. การพัฒนาที่ยั่งยืน/Sustainable Development Goals:SDGs : เป้าหมายที่ ๙ / เป้าประสงค์
- ง. ยุทธศาสตร์จังหวัด : ยุทธศาสตร์ที่ ๕ พัฒนาศักยภาพพื้นที่ใหม่ขีดความสามารถในการแข่งขันและเป็นมิตรกับสิ่งแวดล้อม มุ่งสู่การเป็นเมืองอัจฉริยะ (Smart City) ในเขต EEC
- จ. ยุทธศาสตร์การพัฒนาขององค์กรปกครองส่วนท้องถิ่นในเขตจังหวัด : ยุทธศาสตร์ที่ ๑ ยุทธศาสตร์การพัฒนาด้านโครงสร้างพื้นฐานทางเศรษฐกิจ
๒. ยุทธศาสตร์การพัฒนาด้านโครงสร้างพื้นฐาน
- ๒.๑ กลยุทธ์ก่อสร้าง ปรับปรุง แหล่งน้ำอุปโภคบริโภคบำรุงรักษาทางคมนาคม สะพาน เขื่อน ระบบ ระบายน้ำและจัดให้มีไฟฟ้าใช้อย่างทั่วถึง ขยายเขตไฟฟ้าตามสภาพพื้นที่ให้ครอบคลุมและทั่วถึงทั้งตำบล
- (๑) แผนงานเคหะและชุมชน

ที่	โครงการ	วัตถุประสงค์	เป้าหมาย (ผลผลิตของโครงการ)	งบประมาณและที่ผ่านมา					ตัวชี้วัด(kpi)	ผลที่คาดว่าจะได้รับ	หน่วยงาน รับผิดชอบหลัก
				๒๕๖๖ (บาท)	๒๕๖๗ (บาท)	๒๕๖๘ (บาท)	๒๕๖๙ (บาท)	๒๕๗๐ (บาท)			
๓	โครงการลอกท่อระบายน้ำถนนสายหลักและตามซอยชุมชนบ้านเอื้ออาทร	เพื่อระบายน้ำในชุมชนบ้านเอื้ออาทรเพื่อลอกสิ่งปฏิกูลในท่อ	ระบายน้ำ ความยาว ๓,๘๐๐ เมตร ชุมชนเอื้ออาทร หมู่ที่ ๓ ถนนสายหลักและตามซอยทุกซอย	-	-	-	๓๕๐,๐๐๐	๓๕๐,๐๐๐	๑ ชุมชน	ทำให้สามารถระบายน้ำได้สะดวก	กองสาธารณสุขฯ
๔	โครงการลอกท่อระบายน้ำถนนสายหลักและตามซอยชุมชนเคหะฉะเชิงเทรา	เพื่อระบายน้ำในชุมชนเคหะฉะเชิงเทราเพื่อลอกสิ่งปฏิกูลในท่อ	ระบายน้ำ ความยาว ๓,๘๐๐ เมตร ชุมชนเคหะฉะเชิงเทรา หมู่ที่ ๓ ถนนสายหลักและตามซอยทุกซอย	-	-	-	๓๕๐,๐๐๐	๓๕๐,๐๐๐	๑ ชุมชน	ทำให้สามารถระบายน้ำได้สะดวก	กองสาธารณสุขฯ
๕	โครงการอุดหนุนเพื่อขยายเขตประปา	เพื่อให้ประชาชนมีน้ำสำหรับอุปโภค บริโภคอย่างเพียงพอ	ซอยลาดขวาง ๕ แยก ๑ หมู่ที่ ๓ ตำบล ลาดขวาง อำเภอบ้านโพธิ์	-	-	-	๓๐๐,๐๐๐	-	ร้อยละ ๘๐ ของผู้ใช้ น้ำประปาพึงพอใจ	ทำให้ลดภาระค่าใช้จ่ายในการซื้อน้ำ อุปโภค บริโภค ของประชาชน	กองช่าง
๖	โครงการอุดหนุนเพื่อขยายเขตประปา	เพื่อให้ประชาชนมีน้ำสำหรับอุปโภค บริโภคอย่างเพียงพอ	ซอยลาดขวาง ๘ หมู่ที่ ๓ ตำบล ลาดขวาง อำเภอบ้านโพธิ์	-	-	-	๓๐๐,๐๐๐	-	ร้อยละ ๘๐ ของผู้ใช้ น้ำประปาพึงพอใจ	ทำให้ลดภาระค่าใช้จ่ายในการซื้อน้ำ อุปโภค บริโภค ของประชาชน	กองช่าง

๒. บัญชีโครงการพัฒนาท้องถิ่น

(แบบ ผ.๑๒)

รายละเอียดโครงการพัฒนา  
 ทบทวนแผนพัฒนาท้องถิ่น ฉบับที่ ๒ พ.ศ.๒๕๖๖ - ๒๕๗๐ ครั้งที่ ๑/๒๕๖๘  
 เทศบาลตำบลลาดขวาง อำเภอบ้านโพธิ์ จังหวัดฉะเชิงเทรา

- ก. ยุทธศาสตร์ชาติ ๒๐ ปี : ยุทธศาสตร์ที่ ๒ ด้านการสร้างความสามารถในการแข่งขัน
- ข. แผนพัฒนาเศรษฐกิจและสังคมแห่งชาติ ฉบับที่ ๑๓ : ภูมิทัศน์ที่และเมืองอัจฉริยะที่น่าอยู่ ปลอดภัย เติบโตได้อย่างยั่งยืน
- ค. การพัฒนาที่ยั่งยืน/Sustainable Development Goals:SDGs : เป้าหมายที่ ๙ / เป้าประสงค์
- ง. ยุทธศาสตร์จังหวัด : ยุทธศาสตร์ที่ ๕ พัฒนาศักยภาพพื้นที่ใหม่ขีดความสามารถในการแข่งขันและเป็นมิตรกับสิ่งแวดล้อม มุ่งสู่การเป็นเมืองอัจฉริยะ (Smart City) ในเขต EEC
- จ. ยุทธศาสตร์การพัฒนาขององค์กรปกครองส่วนท้องถิ่นในเขตจังหวัด : ยุทธศาสตร์ที่ ๑ ยุทธศาสตร์การพัฒนาด้านโครงสร้างพื้นฐานทางเศรษฐกิจ
๒. ยุทธศาสตร์การพัฒนาด้านโครงสร้างพื้นฐาน
- ๒.๑ กลยุทธ์ก่อสร้าง ปรับปรุง แหล่งน้ำอุปโภคบริโภคบำรุงรักษาทางคมนาคม สะพาน เขื่อน ระบบ ระบายน้ำและจัดให้มีไฟฟ้าใช้อย่างทั่วถึง ขยายเขตไฟฟ้าตามสภาพพื้นที่ให้ครอบคลุมและทั่วถึงทั้งตำบล
- (๑) แผนงานเคหะและชุมชน

ที่	โครงการ	วัตถุประสงค์	เป้าหมาย (ผลผลิตของโครงการ)	งบประมาณและที่ผ่านมา					ตัวชี้วัด(kpi)	ผลที่คาดว่าจะได้รับ	หน่วยงาน รับผิดชอบหลัก
				๒๕๖๖ (บาท)	๒๕๖๗ (บาท)	๒๕๖๘ (บาท)	๒๕๖๙ (บาท)	๒๕๗๐ (บาท)			
๗	โครงการก่อสร้างวางท่อระบายน้ำ	เพื่อลดปัญหาน้ำท่วมขัง	ขอยลาดขวาง ๑ หมู่ที่ ๑ ตำบลลาดขวาง ขนาดท่อ กว้าง ๖๐ ซม. ยาว ๑,๐๐๐ เมตร	-	-	-	-	๑,๐๐๐,๐๐๐	ร้อยละ ๘๐ ของผู้ใช้ พึงพอใจ	สามารถลดอุบัติเหตุทางรถยนต์ จากการท่วมขังของน้ำบริเวณข้างถนน	กองช่าง
๘	โครงการก่อสร้างวางท่อระบายน้ำ	เพื่อลดปัญหาน้ำท่วมขัง	ขอยลาดขวาง ๗ หมู่ที่ ๓ ชุมชนวัดหัวเนิน ตำบลลาดขวาง ขนาดท่อกว้าง ๖๐ ซม. ยาว ๔๐๐ เมตร	-	-	-	-	๕๐๐,๐๐๐	ร้อยละ ๘๐ ของผู้ใช้ พึงพอใจ	สามารถลดอุบัติเหตุทางรถยนต์ จากการท่วมขังของน้ำบริเวณข้างถนน	กองช่าง
๙	โครงการก่อสร้างวางท่อระบายน้ำ	เพื่อลดปัญหาน้ำท่วมขัง	หน้าร.ฉะเชิงเทราปัญญานุกูล หมู่ที่ ๓ ตำบลลาดขวาง ขนาดท่อกว้าง ๖๐ ซม. ยาว ๕๐๐ เมตร	-	-	-	-	๕๐๐,๐๐๐	ร้อยละ ๘๐ ของผู้ใช้ พึงพอใจ	สามารถลดอุบัติเหตุทางรถยนต์ จากการท่วมขังของน้ำบริเวณข้างถนน	กองช่าง
๑๐	โครงการก่อสร้างวางท่อระบายน้ำ	เพื่อลดปัญหาน้ำท่วมขัง	ชุมชนเคหะฉะเชิงเทรา หมู่ที่ ๓ ตำบลลาดขวาง ขนาดท่อกว้าง ๖๐ ซม. ยาว ๓๐๐ เมตร	-	-	-	-	๕๐๐,๐๐๐	ร้อยละ ๘๐ ของผู้ใช้ พึงพอใจ	สามารถลดอุบัติเหตุทางรถยนต์ จากการท่วมขังของน้ำบริเวณข้างถนน	กองช่าง
รวม	๑๐ โครงการ	-	-	-	-	-	๔,๓๐๐,๐๐๐	๓,๒๐๐,๐๐๐	-	-	-

๒. บัญชีโครงการพัฒนาท้องถิ่น

(แบบ ผ.๐๒)

รายละเอียดโครงการพัฒนา  
 ทบพทวนแผนพัฒนาท้องถิ่น ฉบับที่ ๒ พ.ศ.๒๕๖๖ - ๒๕๗๐ ครั้งที่ ๑/๒๕๖๘  
 เทศบาลตำบลลาดขวาง อำเภอบ้านโพธิ์ จังหวัดฉะเชิงเทรา

- ก. ยุทธศาสตร์ชาติ ๒๐ ปี : ยุทธศาสตร์ที่ ๓ ยุทธศาสตร์ชาติด้านการพัฒนาและเสริมสร้างศักยภาพทรัพยากรมนุษย์
- ข. แผนพัฒนาเศรษฐกิจและสังคมแห่งชาติ ฉบับที่ ๑๓ : หมายความว่าที่ ๙ ไทยมีความยากจนข้ามรุ่นลดลง และคนไทยทุกคนมีความคุ้มครองทางสังคมที่เพียงพอ เหมาะสม
- ค. การพัฒนาที่ยั่งยืน/Sustainable Development Goals:SDGs : เป้าหมายที่ ๔ / เป้าประสงค์
- ง. ยุทธศาสตร์จังหวัด : ยุทธศาสตร์ที่ ๓ พัฒนาคุณภาพชีวิต การศึกษา สาธารณสุข สวัสดิการสังคมและสร้างความมั่นคงปลอดภัยในชีวิตและทรัพย์สินของประชาชนทุกช่วงวัย
- จ. ยุทธศาสตร์การพัฒนาขององค์กรปกครองส่วนท้องถิ่นในเขตจังหวัด : ยุทธศาสตร์ที่ ๔ ยุทธศาสตร์การพัฒนาด้านการส่งเสริมคุณภาพชีวิต การศึกษา ศิลปะ วัฒนธรรม ประเพณี ภูมิปัญญาท้องถิ่น และเทิดทูน พิทักษ์รักษาสถาบัน ชาติ ศาสนา พระมหากษัตริย์
- ฉ. ยุทธศาสตร์การพัฒนาด้านการศึกษาศาสนาและวัฒนธรรมประเพณี
  - ๓.๑ กลยุทธ์ส่งเสริมและพัฒนาคุณภาพการจัดการศึกษาทุกประเภท และทุกระดับให้ได้มาตรฐานและเป็นไปตามความต้องการของท้องถิ่น

(๑) แผนงานการศึกษา

ที่	โครงการ	วัตถุประสงค์	เป้าหมาย (ผลผลิตของโครงการ)	งบประมาณและที่ผ่านมา					ตัวชี้วัด (kpi)	ผลที่คาดว่าจะได้รับ	หน่วยงาน รับผิดชอบหลัก
				๒๕๖๖ (บาท)	๒๕๖๗ (บาท)	๒๕๖๘ (บาท)	๒๕๖๙ (บาท)	๒๕๗๐ (บาท)			
๑	โครงการปฐมนิเทศ/ปัจฉิมนิเทศ ผู้ปกครองเด็กศูนย์พัฒนาเด็กเล็ก	เพื่อเตรียมความพร้อมก่อนการเข้า สู่การเรียนรู้หรือเพื่อสร้างความ คุ้นเคยกับสถานที่เรียน กฎระเบียบ และครู	เด็กเล็กและผู้ปกครองศูนย์ พัฒนาเด็กเล็ก	-	-	-	๑๐,๐๐๐	๑๐,๐๐๐	ร้อยละ ๘๐ ครู นักเรียน ผู้ปกครอง พึงพอใจ	ทำให้เด็กและผู้ปกครองได้รู้กฎ ระเบียบของศูนย์พัฒนาเด็กเล็ก	กองการศึกษา
๒	โครงการจัดจ้างครูเพื่อพัฒนาคุณภาพ การจัดการศึกษาตามโครงการโรงเรียน คุณภาพประจำตำบล (โรงเรียนวัดพิพิธประสาทร)	เพื่อแทนบุคลากรครูที่ขาดแคลน	จำนวน ๒ คน	-	-	-	๕๐๐,๐๐๐	๕๐๐,๐๐๐	๑๒ เดือน	ทำให้เด็กในชุมชนได้มีความรู้ ตามมาตรฐาน	กองการศึกษา
๓	โครงการจัดหาบุคลากรสาขาวิชาขาดแคลน เพื่อพัฒนาประสิทธิภาพการจัดการเรียน การสอน (โรงเรียนพุทธรังสีพิบูล)	เพื่อแทนบุคลากรครูที่ขาดแคลน	จำนวน ๒ คน	-	-	-	๕๐๐,๐๐๐	๕๐๐,๐๐๐	๑๒ เดือน	ทำให้เด็กในชุมชนได้มีความรู้ ตามมาตรฐาน	กองการศึกษา
๔	โครงการจัดตั้งสภาเด็กและเยาวชน	เพื่อจัดตั้งและพัฒนาสภาเด็กและ เยาวชน	ดำเนินกิจกรรมของสภาเด็ก และเยาวชน จำนวน ๕๐ คน	-	-	-	๕๐,๐๐๐	๕๐,๐๐๐	ร้อยละ ๘๐ ครู นักเรียน ผู้ปกครอง พึงพอใจ	ทำให้มีสภาเด็กและพัฒนาสภาเด็ก และเยาวชน	กองการศึกษา

๒. บัญชีโครงการพัฒนาท้องถิ่น

(แบบ ผ.๐๒)

รายละเอียดโครงการพัฒนา  
 ทบพวณแผนพัฒนาท้องถิ่น ฉบับที่ ๒ พ.ศ.๒๕๖๖ - ๒๕๗๐ ครั้งที่ ๑/๒๕๖๘  
 เทศบาลตำบลลาดขวาง อำเภอบ้านโพธิ์ จังหวัดฉะเชิงเทรา

- ก. ยุทธศาสตร์ชาติ ๒๐ ปี : ยุทธศาสตร์ที่ ๓ ยุทธศาสตร์ชาติด้านการพัฒนาและเสริมสร้างศักยภาพทรัพยากรมนุษย์
- ข. แผนพัฒนาเศรษฐกิจและสังคมแห่งชาติ ฉบับที่ ๑๓ : หมายความว่า ๙ ไทยมีความยากจนข้ามรุ่นลดลง และคนไทยทุกคนมีความคุ้มครองทางสังคมที่เพียงพอ เหมาะสม
- ค. การพัฒนาที่ยั่งยืน/Sustainable Development Goals:SDGs : เป้าหมายที่ ๔ / เป้าประสงค์
- ง. ยุทธศาสตร์จังหวัด : ยุทธศาสตร์ที่ ๓ พัฒนาคุณภาพชีวิต การศึกษา สาธารณสุข สวัสดิการสังคมและสร้างความมั่นคงปลอดภัยในชีวิตและทรัพย์สินของประชาชนทุกช่วงวัย
- จ. ยุทธศาสตร์การพัฒนาขององค์กรปกครองส่วนท้องถิ่นในเขตจังหวัด : ยุทธศาสตร์ที่ ๔ ยุทธศาสตร์การพัฒนาด้านการส่งเสริมคุณภาพชีวิต การศึกษา ศิลปะ วัฒนธรรม ประเพณี ภูมิปัญญาท้องถิ่น และเทิดทูน พิทักษ์รักษาสถาบัน ชาติ ศาสนา พระมหากษัตริย์
- ฉ. ยุทธศาสตร์การพัฒนาด้านการศึกษา ศาสนาและวัฒนธรรมประเพณี
- ๓.๑ กลยุทธ์ส่งเสริมและพัฒนาคุณภาพการจัดการศึกษาทุกประเภท และทุกระดับให้ได้มาตรฐานและเป็นไปตามความต้องการของท้องถิ่น

(๑) แผนงานการศึกษา

ที่	โครงการ	วัตถุประสงค์	เป้าหมาย (ผลผลิตของโครงการ)	งบประมาณและที่ผ่านมา					ตัวชี้วัด (kpi)	ผลที่คาดว่าจะได้รับ	หน่วยงาน รับผิดชอบหลัก
				๒๕๖๖ (บาท)	๒๕๖๗ (บาท)	๒๕๖๘ (บาท)	๒๕๖๙ (บาท)	๒๕๗๐ (บาท)			
๕	โครงการส่งเสริมสุขภาพอนามัยเด็กปฐมวัย	เพื่อดูแลสุขภาพร่างกายของเด็กในแต่ละวัน	ซื้อสบู่ ยาสระผม เจลล้างมือ ฯลฯ	-	-	-	๑๐,๐๐๐	๑๐,๐๐๐	ร้อยละ ๘๐ ครู นักเรียน ผู้ปกครองพึงพอใจ	ทำให้เด็กเล็กได้รับความรู้ ความเข้าใจเกี่ยวกับพฤติกรรม สร้างเสริมสุขภาพและนำไปปฏิบัติ	กองการศึกษา
๖	โครงการหุ้มน้อยฟันดี	เพื่อให้เด็กทุกคนมีฟันที่ดีสวยงาม แข็งแรง และรู้วิธีป้องกันโรคฟันผุอย่างถูกวิธี	๑. ซื้อแปรงสีฟัน ยาสีฟัน แก้วน้ำ ผ้าเช็ดหน้า ๒. ตรวจสอบสุขภาพฟันประจำปี	-	-	-	๑๐,๐๐๐	๑๐,๐๐๐	ร้อยละ ๘๐ ครู นักเรียน ผู้ปกครองพึงพอใจ	ทำให้เด็กทุกคนมีฟันที่ดี สะอาด แข็งแรง และรู้วิธีการป้องกันโรคฟันผุ	กองการศึกษา
๗	โครงการเฝ้าระวังการป้องกันและควบคุมโรคติดต่อในวัยเด็ก	เพื่อให้เด็กทุกคนในศูนย์พัฒนาเด็กเล็กไม่เกิดโรคติดต่อจนเป็นอันตรายถึงแก่ชีวิต	เชิญแพทย์ให้ความรู้การป้องกันควบคุมโรคที่พบในเด็กเล็กอย่างน้อยปีละครั้ง	-	-	-	๕,๐๐๐	๕,๐๐๐	ร้อยละ ๘๐ ครู นักเรียน ผู้ปกครองพึงพอใจ	ทำให้ผู้ปกครองได้รับความรู้ ความเข้าใจเกี่ยวกับการป้องกันโรคและนำความรู้ที่ได้รับการปฏิบัติในชีวิตประจำวัน	กองการศึกษา

๒. บัญชีโครงการพัฒนาท้องถิ่น

(แบบ ผ.๐๒)

รายละเอียดโครงการพัฒนา  
 ทบพนแผนพัฒนาท้องถิ่น ฉบับที่ ๒ พ.ศ.๒๕๖๖ - ๒๕๗๐ ครั้งที่ ๑/๒๕๖๘  
 เทศบาลตำบลลาดขวาง อำเภอบ้านโพธิ์ จังหวัดฉะเชิงเทรา

- ก. ยุทธศาสตร์ชาติ ๒๐ ปี : ยุทธศาสตร์ที่ ๓ ยุทธศาสตร์ชาติด้านการพัฒนาและเสริมสร้างศักยภาพทรัพยากรมนุษย์  
 ข. แผนพัฒนาเศรษฐกิจและสังคมแห่งชาติ ฉบับที่ ๑๓ : หมายความว่า ๙ ไทยมีความยากจนข้ามรุ่นลดลง และคนไทยทุกคนมีความคุ้มครองทางสังคมที่เพียงพอ เหมาะสม  
 ค. การพัฒนาที่ยั่งยืน/Sustainable Development Goals:SDGs : เป้าหมายที่ ๔ / เป้าประสงค์  
 ง. ยุทธศาสตร์จังหวัด : ยุทธศาสตร์ที่ ๓ พัฒนาคุณภาพชีวิต การศึกษา สาธารณสุข สวัสดิการสังคมและสร้างความมั่นคงปลอดภัยในชีวิตและทรัพย์สินของประชาชนทุกช่วงวัย  
 จ. ยุทธศาสตร์การพัฒนาขององค์กรปกครองส่วนท้องถิ่นในเขตจังหวัด : ยุทธศาสตร์ที่ ๔ ยุทธศาสตร์การพัฒนาด้านการส่งเสริมคุณภาพชีวิต การศึกษา ศิลปะ วัฒนธรรม ประเพณี ภูมิปัญญาท้องถิ่น และเทิดทูน พิทักษ์รักษาสถาบัน ชาติ ศาสนา พระมหากษัตริย์  
 ฉ. ยุทธศาสตร์การพัฒนาด้านการศึกษาศาสนาและวัฒนธรรมประเพณี  
 ๓.๑ กลยุทธ์ส่งเสริมและพัฒนาคุณภาพการจัดการศึกษาทุกประเภท และทุกระดับให้ได้มาตรฐานและเป็นไปตามความต้องการของท้องถิ่น

(๑) แผนงานการศึกษา

ที่	โครงการ	วัตถุประสงค์	เป้าหมาย (ผลผลิตของโครงการ)	งบประมาณและที่ผ่านมา					ตัวชี้วัด (kpi)	ผลที่คาดว่าจะได้รับ	หน่วยงาน รับผิดชอบหลัก
				๒๕๖๖ (บาท)	๒๕๖๗ (บาท)	๒๕๖๘ (บาท)	๒๕๖๙ (บาท)	๒๕๗๐ (บาท)			
๘	โครงการหนุนน้อมรักการอ่าน	๑. เพื่อปลูกฝังนิสัยรักการอ่าน แก่เด็กปฐมวัย ๒. เพื่อส่งเสริมและพัฒนาความ พร้อมด้านภาษา ๓. เพื่อให้ผู้ปกครองมีส่วนร่วม ในการปลูกฝังนิสัยรักการอ่านแก่ เด็ก	จัดซื้อหนังสือให้ผู้เรียนเกิด การเรียนรู้ภาษาจากหนังสือ นิทาน	-	-	-	๑๐,๐๐๐	๑๐,๐๐๐	ร้อยละ ๘๐ ครู นักเรียน ผู้ปกครอง พึงพอใจ	๑. ผู้เรียนมีนิสัยรักการอ่าน ๒. ผู้เรียนมีทักษะรู้จักคิดพัฒนา ความพร้อมด้านสติปัญญาและ ด้านภาษา	กองการศึกษา
๙	โครงการรณรงค์เด็กปฐมวัยสวมหมวก นิรภัย	เพื่อให้ความรู้แก่ครูและผู้ปกครอง ในการป้องกันอันตราย จากการขับขี่จักรยานยนต์	เชิญวิทยากรให้ความรู้ การดูแลและการป้องกัน อันตรายในการขับขี่ จักรยานยนต์	-	-	-	๑๐,๐๐๐	๑๐,๐๐๐	ร้อยละ ๘๐ ครู นักเรียน ผู้ปกครอง พึงพอใจ	ทำให้ครูและผู้ปกครองมีความรู้ และเข้าใจสามารถปฏิบัติได้	กองการศึกษา
๑๐	โครงการแข่งขันกีฬา ศูนย์พัฒนาเด็กเล็ก	ส่งเสริมพัฒนาการของเด็กให้ เป็นไปตามวัย	เด็กศูนย์พัฒนาเด็กเล็ก	-	-	-	๑๐,๐๐๐	๑๐,๐๐๐	ร้อยละ ๘๐ ครู นักเรียน ผู้ปกครอง พึงพอใจ	ทำให้เด็กและครูได้ทำกิจกรรม ร่วมกัน	กองการศึกษา

๒. บัญชีโครงการพัฒนาท้องถิ่น

(แบบ ผ.๐๒)

รายละเอียดโครงการพัฒนา  
 ทบพวณแผนพัฒนาท้องถิ่น ฉบับที่ ๒ พ.ศ.๒๕๖๖ - ๒๕๗๐ ครั้งที่ ๑/๒๕๖๘  
 เทศบาลตำบลลาดขวาง อำเภอบ้านโพธิ์ จังหวัดฉะเชิงเทรา

- ก. ยุทธศาสตร์ชาติ ๒๐ ปี : ยุทธศาสตร์ที่ ๓ ยุทธศาสตร์ชาติด้านการพัฒนาและเสริมสร้างศักยภาพทรัพยากรมนุษย์
- ข. แผนพัฒนาเศรษฐกิจและสังคมแห่งชาติ ฉบับที่ ๑๓ : หมายความว่า ๙ ไทยมีความยากจนข้ามรุ่นลดลง และคนไทยทุกคนมีความคุ้มครองทางสังคมที่เพียงพอ เหมาะสม
- ค. การพัฒนาที่ยั่งยืน/Sustainable Development Goals:SDGs : เป้าหมายที่ ๔ / เป้าประสงค์
- ง. ยุทธศาสตร์จังหวัด : ยุทธศาสตร์ที่ ๓ พัฒนาคุณภาพชีวิต การศึกษา สาธารณสุข สวัสดิการสังคมและสร้างความมั่นคงปลอดภัยในชีวิตและทรัพย์สินของประชาชนทุกช่วงวัย
- จ. ยุทธศาสตร์การพัฒนาขององค์กรปกครองส่วนท้องถิ่นในเขตจังหวัด : ยุทธศาสตร์ที่ ๔ ยุทธศาสตร์การพัฒนาด้านการส่งเสริมคุณภาพชีวิต การศึกษา ศิลปะ วัฒนธรรม ประเพณี ภูมิปัญญาท้องถิ่น และเทิดทูน พิทักษ์รักษาสถาบัน ชาติ ศาสนา พระมหากษัตริย์
- ฉ. ยุทธศาสตร์การพัฒนาด้านการศึกษา ศาสนาและวัฒนธรรมประเพณี
  - ๓.๑ กลยุทธ์ส่งเสริมและพัฒนาคุณภาพการจัดการศึกษาทุกประเภท และทุกระดับให้ได้มาตรฐานและเป็นไปตามความต้องการของท้องถิ่น

(๑) แผนงานการศึกษา

ที่	โครงการ	วัตถุประสงค์	เป้าหมาย (ผลผลิตของโครงการ)	งบประมาณและที่ผ่านมา					ตัวชี้วัด (kpi)	ผลที่คาดว่าจะได้รับ	หน่วยงาน รับผิดชอบหลัก
				๒๕๖๖ (บาท)	๒๕๖๗ (บาท)	๒๕๖๘ (บาท)	๒๕๖๙ (บาท)	๒๕๗๐ (บาท)			
๑๑	กิจกรรมเรียนรู้ทักษะการดับไฟเบื้องต้น	เพื่อให้ผู้เรียนได้เรียนรู้เกี่ยวกับทักษะการดับไฟเบื้องต้น	จัดกิจกรรมให้ผู้เรียนได้เรียนรู้จากเจ้าหน้าที่ดับเพลิง เทศบาลตำบลลาดขวาง ปีละ ๑ ครั้ง	-	-	-	๑๐,๕๐๐	๑๐,๕๐๐	ร้อยละ ๘๐ ครู นักเรียน ผู้ปกครองพึงพอใจ	ทำให้ผู้เรียนได้เรียนรู้อุปกรณ์ดับไฟได้อย่างถูกต้องและปลอดภัย	กองการศึกษา
๑๒	กิจกรรมเรียนรู้ทักษะการว่ายน้ำและป้องกันการจมน้ำ	เพื่อให้ผู้เรียนได้เรียนรู้ทักษะการว่ายน้ำและป้องกันการจมน้ำ	จัดกิจกรรมให้ผู้เรียนได้เรียนรู้ทักษะการว่ายน้ำและป้องกันการจมน้ำ ปีละ ๑ ครั้ง	-	-	-	๑๐,๐๐๐	๑๐,๐๐๐	ร้อยละ ๘๐ ครู นักเรียน ผู้ปกครองพึงพอใจ	ทำให้ผู้เรียนได้เรียนรู้ทักษะการว่ายน้ำและป้องกันการจมน้ำ	กองการศึกษา
๑๓	โครงการทัศนศึกษาสร้างเสริมพัฒนาการเด็กนอกสถานที่ของเด็กนักเรียนศูนย์พัฒนาเด็กเล็ก	๑. เพื่อให้ผู้เรียนเกิดการเรียนรู้จากประสบการณ์ตรง ๒. เพื่อให้ผู้เรียนเกิดทักษะการสำรวจและแสวงหาความรู้ด้วยตนเอง ๓. เพื่อให้ผู้เรียนเกิดการเรียนรู้อย่างมีความสุข	จัดทัศนศึกษา ๑ ครั้ง/ ปี	-	-	-	๕๐,๐๐๐	๕๐,๐๐๐	ร้อยละ ๘๐ ครู นักเรียน ผู้ปกครองพึงพอใจ	ทำให้ผู้ปกครองและเด็กศูนย์พัฒนาเด็กเล็กเกิดทักษะการสำรวจและแสวงหาความรู้หลังเรียนรู้นอกสถานศึกษาอย่างมีคุณภาพ	กองการศึกษา

๒. บัญชีโครงการพัฒนาท้องถิ่น

(แบบ ผ.๐๒)

รายละเอียดโครงการพัฒนา  
 ทบพวณแผนพัฒนาท้องถิ่น ฉบับที่ ๒ พ.ศ.๒๕๖๖ - ๒๕๗๐ ครั้งที่ ๑/๒๕๖๘  
 เทศบาลตำบลลาดขวาง อำเภอบ้านโพธิ์ จังหวัดฉะเชิงเทรา

- ก. ยุทธศาสตร์ชาติ ๒๐ ปี : ยุทธศาสตร์ที่ ๓ ยุทธศาสตร์ชาติด้านการพัฒนาและเสริมสร้างศักยภาพทรัพยากรมนุษย์
- ข. แผนพัฒนาเศรษฐกิจและสังคมแห่งชาติ ฉบับที่ ๑๓ : หมายความว่า ๙ ไทยมีความยากจนข้ามรุ่นลดลง และคนไทยทุกคนมีความคุ้มครองทางสังคมที่เพียงพอ เหมาะสม
- ค. การพัฒนาที่ยั่งยืน/Sustainable Development Goals:SDGs : เป้าหมายที่ ๔ / เป้าประสงค์
- ง. ยุทธศาสตร์จังหวัด : ยุทธศาสตร์ที่ ๓ พัฒนาคุณภาพชีวิต การศึกษา สาธารณสุข สวัสดิการสังคมและสร้างความมั่นคงปลอดภัยในชีวิตและทรัพย์สินของประชาชนทุกช่วงวัย
- จ. ยุทธศาสตร์การพัฒนาขององค์กรปกครองส่วนท้องถิ่นในเขตจังหวัด : ยุทธศาสตร์ที่ ๔ ยุทธศาสตร์การพัฒนาด้านการส่งเสริมคุณภาพชีวิต การศึกษา ศิลปะ วัฒนธรรม ประเพณี ภูมิปัญญาท้องถิ่น และเทิดทูน พิทักษ์รักษาสถาบัน ชาติ ศาสนา พระมหากษัตริย์
- ฉ. ยุทธศาสตร์การพัฒนาด้านการศึกษาศาสนาและวัฒนธรรมประเพณี
  - ๓.๑ กลยุทธ์ส่งเสริมและพัฒนาคุณภาพการจัดการศึกษาทุกประเภท และทุกระดับให้ได้มาตรฐานและเป็นไปตามความต้องการของท้องถิ่น

(๑) แผนงานการศึกษา

ที่	โครงการ	วัตถุประสงค์	เป้าหมาย (ผลผลิตของโครงการ)	งบประมาณและที่ผ่านมา					ตัวชี้วัด (kpi)	ผลที่คาดว่าจะได้รับ	หน่วยงาน รับผิดชอบหลัก
				๒๕๖๖ (บาท)	๒๕๖๗ (บาท)	๒๕๖๘ (บาท)	๒๕๖๙ (บาท)	๒๕๗๐ (บาท)			
๑๔	โครงการศึกษาแหล่งเรียนรู้ในจังหวัดฉะเชิงเทรา	๑. เพื่อจัดกิจกรรมการเรียนรู้ให้กับผู้เรียนโดยใช้แหล่งเรียนรู้ภายในชุมชน ๒. เพื่อให้ผู้เรียนศึกษาหาความรู้จากแหล่งเรียนรู้ในจังหวัดของตนเอง	ศึกษาแหล่งเรียนรู้ในจังหวัด ปีละ ๑ ครั้ง	-	-	-	๔๐,๐๐๐	๔๐,๐๐๐	ร้อยละ ๘๐ ครู นักเรียน ผู้ปกครองพึงพอใจ	ทำให้ครูผู้ดูแลเด็กศูนย์พัฒนาเด็กเล็กเห็นคุณค่าแหล่งเรียนรู้ภายในจังหวัดฉะเชิงเทรา	กองการศึกษา
๑๕	โครงการพัฒนาศักยภาพของผู้เรียน	เพื่อส่งเสริมและพัฒนาศักยภาพของผู้เรียนตามความรู้ความสามารถ ความถนัดและความสนใจของผู้เรียน และส่งเสริมผู้เรียนเข้าร่วมกิจกรรมการแข่งขันทางวิชาการทั้งภายในและภายนอก	จัดกิจกรรมส่งเสริมและพัฒนาศักยภาพของผู้เรียนตามความรู้ความสามารถความถนัดและความสนใจของผู้เรียน อย่างน้อยปีละ ๒ ครั้ง	-	-	-	๑๕,๐๐๐	๑๕,๐๐๐	ร้อยละ ๘๐ ครู นักเรียน ผู้ปกครองพึงพอใจ	ผู้เรียนได้รับการส่งเสริมและพัฒนาศักยภาพของผู้เรียนตามความรู้ความสามารถ และความสนใจของผู้เรียน และส่งเสริมให้ผู้เรียนเข้าร่วมกิจกรรมการแข่งขันทางวิชาการทั้งภายในและภายนอก	กองการศึกษา

๒. บัญชีโครงการพัฒนาท้องถิ่น

(แบบ ผ.๐๒)

รายละเอียดโครงการพัฒนา  
 ทบพนแผนพัฒนาท้องถิ่น ฉบับที่ ๒ พ.ศ.๒๕๖๖ - ๒๕๗๐ ครั้งที่ ๑/๒๕๖๘  
 เทศบาลตำบลลาดขวาง อำเภอบ้านโพธิ์ จังหวัดฉะเชิงเทรา

- ก. ยุทธศาสตร์ชาติ ๒๐ ปี : ยุทธศาสตร์ที่ ๓ ยุทธศาสตร์ชาติด้านการพัฒนาและเสริมสร้างศักยภาพทรัพยากรมนุษย์
- ข. แผนพัฒนาเศรษฐกิจและสังคมแห่งชาติ ฉบับที่ ๑๓ : หมายความว่า ๙ ไทยมีความยากจนข้ามรุ่นลดลง และคนไทยทุกคนมีความคุ้มครองทางสังคมที่เพียงพอ เหมาะสม
- ค. การพัฒนาที่ยั่งยืน/Sustainable Development Goals:SDGs : เป้าหมายที่ ๔ / เป้าประสงค์
- ง. ยุทธศาสตร์จังหวัด : ยุทธศาสตร์ที่ ๓ พัฒนาคุณภาพชีวิต การศึกษา สาธารณสุข สวัสดิการสังคมและสร้างความมั่นคงปลอดภัยในชีวิตและทรัพย์สินของประชาชนทุกช่วงวัย
- จ. ยุทธศาสตร์การพัฒนาขององค์กรปกครองส่วนท้องถิ่นในเขตจังหวัด : ยุทธศาสตร์ที่ ๔ ยุทธศาสตร์การพัฒนาด้านการส่งเสริมคุณภาพชีวิต การศึกษา ศิลปะ วัฒนธรรม ประเพณี ภูมิปัญญาท้องถิ่น และเทิดทูน พิทักษ์รักษาสถาบัน ชาติ ศาสนา พระมหากษัตริย์
- ฉ. ยุทธศาสตร์การพัฒนาด้านการศึกษาศาสนาและวัฒนธรรมประเพณี
  - ๓.๑ กลยุทธ์ส่งเสริมและพัฒนาคุณภาพการจัดการศึกษาทุกประเภท และทุกระดับให้ได้มาตรฐานและเป็นไปตามความต้องการของท้องถิ่น

(๑) แผนงานการศึกษา

ที่	โครงการ	วัตถุประสงค์	เป้าหมาย (ผลผลิตของโครงการ)	งบประมาณและที่ผ่านมา					ตัวชี้วัด (kpi)	ผลที่คาดว่าจะได้รับ	หน่วยงาน รับผิดชอบหลัก
				๒๕๖๖ (บาท)	๒๕๖๗ (บาท)	๒๕๖๘ (บาท)	๒๕๖๙ (บาท)	๒๕๗๐ (บาท)			
๑๖	โครงการอบรมของครู/ผู้ดูแลเด็กและบุคลากรทางการศึกษา	๑. เพื่อส่งเสริมให้บุคลากรทางการศึกษามีความรู้ ทักษะในการจัดการเรียนการสอน ๒. เพื่อส่งเสริมให้บุคลากรทางการศึกษาสามารถนำความรู้ที่ได้จากการศึกษาดูงานมาพัฒนาการเรียนการสอนได้อย่างมีประสิทธิภาพ	ข้าราชการครู/ ผู้ดูแลเด็ก บุคลากรทางการศึกษาเข้ารับ การอบรมทุกคนตามเกณฑ์ ของครูสภาไม่น้อยกว่า ๒๐ ชั่วโมง/ ปี	-	-	-	-	๓๐,๐๐๐	ร้อยละ ๘๐ ครู นักเรียน ผู้ปกครอง พึงพอใจ	ครูและบุคลากรทางการศึกษาได้ รับความรู้ ใหม่ ๆ และหลากหลาย นำมาใช้ในการจัดการเรียนการ สอนเพิ่มมากขึ้น	กองการศึกษา
๑๗	โครงการสร้างสื่อการเรียนรู้เด็กปฐมวัย	๑. เพื่อให้ครูประดิษฐ์สื่อและนวัตกรรมการเรียนรู้ได้อย่าง หลากหลาย ๒. เพื่อพัฒนาสื่อและนวัตกรรม การเรียนรู้ให้มีคุณภาพและนำไป ใช้ให้เกิดประสิทธิภาพสูงสุด	ครูผลิตสื่อการเรียนการสอน อย่างน้อย ๑๐ ชิ้น/ ปี การศึกษา	-	-	-	-	๓๐,๐๐๐	ร้อยละ ๘๐ ครู นักเรียน ผู้ปกครอง พึงพอใจ	ครูมีสื่อที่ใช้ในกิจกรรมการเรียน การสอนให้กับผู้เรียนที่เหมาะสม มีคุณภาพ	กองการศึกษา

๒. บัญชีโครงการพัฒนาท้องถิ่น

(แบบ ผ.๐๒)

รายละเอียดโครงการพัฒนา  
 ทบพวณแผนพัฒนาท้องถิ่น ฉบับที่ ๒ พ.ศ.๒๕๖๖ - ๒๕๗๐ ครั้งที่ ๑/๒๕๖๘  
 เทศบาลตำบลลาดขวาง อำเภอบ้านโพธิ์ จังหวัดฉะเชิงเทรา

- ก. ยุทธศาสตร์ชาติ ๒๐ ปี : ยุทธศาสตร์ที่ ๓ ยุทธศาสตร์ชาติด้านการพัฒนาและเสริมสร้างศักยภาพทรัพยากรมนุษย์
- ข. แผนพัฒนาเศรษฐกิจและสังคมแห่งชาติ ฉบับที่ ๑๓ : หมายความว่า ๙ ไทยมีความยากจนข้ามรุ่นลดลง และคนไทยทุกคนมีความคุ้มครองทางสังคมที่เพียงพอ เหมาะสม
- ค. การพัฒนาที่ยั่งยืน/Sustainable Development Goals:SDGs : เป้าหมายที่ ๔ / เป้าประสงค์
- ง. ยุทธศาสตร์จังหวัด : ยุทธศาสตร์ที่ ๓ พัฒนาคุณภาพชีวิต การศึกษา สาธารณสุข สวัสดิการสังคมและสร้างความมั่นคงปลอดภัยในชีวิตและทรัพย์สินของประชาชนทุกช่วงวัย
- จ. ยุทธศาสตร์การพัฒนาขององค์กรปกครองส่วนท้องถิ่นในเขตจังหวัด : ยุทธศาสตร์ที่ ๔ ยุทธศาสตร์การพัฒนาด้านการส่งเสริมคุณภาพชีวิต การศึกษา ศิลปะ วัฒนธรรม ประเพณี ภูมิปัญญาท้องถิ่น และเทิดทูน พิทักษ์รักษาสถาบัน ชาติ ศาสนา พระมหากษัตริย์
- ฉ. ยุทธศาสตร์การพัฒนาด้านการศึกษาศาสนาและวัฒนธรรมประเพณี
  - ๓.๑ กลยุทธ์ส่งเสริมและพัฒนาคุณภาพการจัดการศึกษาทุกประเภท และทุกระดับให้ได้มาตรฐานและเป็นไปตามความต้องการของท้องถิ่น

(๑) แผนงานการศึกษา

ที่	โครงการ	วัตถุประสงค์	เป้าหมาย (ผลผลิตของโครงการ)	งบประมาณและที่ผ่านมา					ตัวชี้วัด (kpi)	ผลที่คาดว่าจะได้รับ	หน่วยงาน รับผิดชอบหลัก
				๒๕๖๖ (บาท)	๒๕๖๗ (บาท)	๒๕๖๘ (บาท)	๒๕๖๙ (บาท)	๒๕๗๐ (บาท)			
๑๘	โครงการเยี่ยมบ้านเด็กนักเรียน	๑. เพื่อสานสัมพันธ์ระหว่างบ้านเด็ก ผู้ปกครอง กับศูนย์พัฒนาเด็กเล็ก ในการตอบสนองความต้องการและรับทราบความคาดหวังของผู้ปกครองที่มีต่อศูนย์พัฒนาเด็กเล็ก ๒. เพื่อนำข้อมูลมาปรับปรุงแก้ไข พัฒนา สำหรับส่งเสริมการพัฒนาเด็กไปในทิศทางที่ดี	กิจกรรมเยี่ยมบ้านเด็กเป็นรายบุคคล ทำการประเมินสัมภาษณ์ในแบบบันทึก	-	-	-	๑๐,๐๐๐	๑๐,๐๐๐	ร้อยละ ๘๐ ครู นักเรียน ผู้ปกครองพึงพอใจ	ผู้ปกครองมีความสัมพันธ์และมีทัศนคติที่ดีต่อศูนย์พัฒนาเด็กเล็ก	กองการศึกษา
๑๙	โครงการส่งเสริมการเรียนรู้วิถีชีวิตตามปรัชญาเศรษฐกิจพอเพียง	เพื่อให้ผู้เรียนรู้จักการใช้ชีวิตอย่างพอเพียง	๑. จัดทำป้ายนิเทศเศรษฐกิจพอเพียง ๒. ปลูกผักปลอดสารพิษ	-	-	-	๒๐,๐๐๐	๒๐,๐๐๐	ร้อยละ ๘๐ ครู นักเรียน ผู้ปกครองพึงพอใจ	ผู้เรียนรู้วิถีปลูกผักปลอดสารพิษ และหลักปรัชญาเศรษฐกิจพอเพียง	กองการศึกษา

รายละเอียดโครงการพัฒนา  
 ทบพวณแผนพัฒนาท้องถิ่น ฉบับที่ ๒ พ.ศ.๒๕๖๖ - ๒๕๗๐ ครั้งที่ ๑/๒๕๖๘  
 เทศบาลตำบลลาดขวาง อำเภอบ้านโพธิ์ จังหวัดฉะเชิงเทรา

- ก. ยุทธศาสตร์ชาติ ๒๐ ปี : ยุทธศาสตร์ที่ ๓ ยุทธศาสตร์ชาติด้านการพัฒนาและเสริมสร้างศักยภาพทรัพยากรมนุษย์
- ข. แผนพัฒนาเศรษฐกิจและสังคมแห่งชาติ ฉบับที่ ๑๓ : หมายความว่า ๙ ไทยมีความยากจนข้ามรุ่นลดลง และคนไทยทุกคนมีความคุ้มครองทางสังคมที่เพียงพอ เหมาะสม
- ค. การพัฒนาที่ยั่งยืน/Sustainable Development Goals:SDGs : เป้าหมายที่ ๔ / เป้าประสงค์
- ง. ยุทธศาสตร์จังหวัด : ยุทธศาสตร์ที่ ๓ พัฒนาคุณภาพชีวิต การศึกษา สาธารณสุข สวัสดิการสังคมและสร้างความมั่นคงปลอดภัยในชีวิตและทรัพย์สินของประชาชนทุกช่วงวัย
- จ. ยุทธศาสตร์การพัฒนาขององค์กรปกครองส่วนท้องถิ่นในเขตจังหวัด : ยุทธศาสตร์ที่ ๔ ยุทธศาสตร์การพัฒนาด้านการส่งเสริมคุณภาพชีวิต การศึกษา ศิลปะ วัฒนธรรม ประเพณี ภูมิปัญญาท้องถิ่น และเทิดทูน พิทักษ์รักษาสถาบัน ชาติ ศาสนา พระมหากษัตริย์
- ฉ. ยุทธศาสตร์การพัฒนาด้านการศึกษาศาสนาและวัฒนธรรมประเพณี
  - ๓.๑ กลยุทธ์ส่งเสริมและพัฒนาคุณภาพการจัดการศึกษาทุกประเภท และทุกระดับให้ได้มาตรฐานและเป็นไปตามความต้องการของท้องถิ่น

(๑) แผนงานการศึกษา

ที่	โครงการ	วัตถุประสงค์	เป้าหมาย (ผลผลิตของโครงการ)	งบประมาณและที่ผ่านมา					ตัวชี้วัด (kpi)	ผลที่คาดว่าจะได้รับ	หน่วยงาน รับผิดชอบหลัก
				๒๕๖๖ (บาท)	๒๕๖๗ (บาท)	๒๕๖๘ (บาท)	๒๕๖๙ (บาท)	๒๕๗๐ (บาท)			
๒๐	โครงการห้องเรียนอัจฉริยะ	เพื่อจัดหาครุภัณฑ์ทางการศึกษา ศูนย์พัฒนาเด็กเล็ก เพื่อเพิ่มประสิทธิภาพในการเรียนรู้ และเพิ่มทักษะด้านเทคโนโลยีแก่ ครูผู้สอนและนักเรียน เพื่อยกระดับคุณภาพการเรียนรู้ ของนักเรียนให้มีคุณภาพทันต่อ การเปลี่ยนแปลงของโลก	ห้องเรียนส่งเสริมทักษะการเรียนรู้ สำหรับเด็กปฐมวัย จอภาพสัมผัสอัจฉริยะ (Interactive Flat Panel) ขนาด ๗๕ นิ้ว ชุดลำโพงชาวดับบาร์ (SoundBar) สื่อมัลติมีเดียเพื่อการพัฒนากระบวนการ การคิดทางเขาวนปัญญาในระดับปฐมวัย สื่อมัลติมีเดียพัฒนาทักษะและเสริม การเรียนรู้ด้านคณิตศาสตร์ระดับปฐมวัย สื่อมัลติมีเดียพัฒนาทักษะและเสริมการ เรียนรู้ด้านวิทยาศาสตร์ระดับปฐมวัย สื่อมัลติมีเดียพัฒนาทักษะและเสริมการ เรียนรู้พื้นฐานทางภาษาในระดับปฐมวัย สื่อมัลติมีเดียเสริมทักษะและประสบ การณ์การเรียนรู้สำหรับเด็กปฐมวัย สื่อมัลติมีเดียเสริมการเรียนรู้ประชาคม อาเซียนระดับปฐมวัย จำนวน ๑ ห้อง	-	-	-	๕๐๐,๐๐๐	๕๐๐,๐๐๐	ร้อยละ ๘๐ ครู นักเรียน ผู้ปกครอง พึงพอใจ	ห้องเรียนที่ถูกพัฒนาปรับปรุงด้วย อุปกรณ์ดิจิทัลและเทคโนโลยี ที่ หลากหลาย ทั้งสื่อในระบบภาพและ เสียง ก่อให้เกิดการเรียนรู้ทั้งในระบบ ชั้นเรียนปกติและนอกชั้นเรียนที่มี ประสิทธิภาพ ผสมผสานเข้ากับ บทเรียนเพื่อช่วยส่งเสริมการเรียนรู้ และการสื่อสารระหว่างนักเรียนและ ครูผู้สอนให้สมบูรณ์มากขึ้น	กองการศึกษา

๒. บัญชีโครงการพัฒนาท้องถิ่น

(แบบ ผ.๐๒)

รายละเอียดโครงการพัฒนา  
 ทบพวณแผนพัฒนาท้องถิ่น ฉบับที่ ๒ พ.ศ.๒๕๖๖ - ๒๕๗๐ ครั้งที่ ๑/๒๕๖๘  
 เทศบาลตำบลลาดขวาง อำเภอบ้านโพธิ์ จังหวัดฉะเชิงเทรา

- ก. ยุทธศาสตร์ชาติ ๒๐ ปี : ยุทธศาสตร์ที่ ๓ ยุทธศาสตร์ชาติด้านการพัฒนาและเสริมสร้างศักยภาพทรัพยากรมนุษย์
- ข. แผนพัฒนาเศรษฐกิจและสังคมแห่งชาติ ฉบับที่ ๑๓ : หมายเหตุที่ ๙ ไทยมีความยากจนข้ามรุ่นลดลง และคนไทยทุกคนมีความคุ้มครองทางสังคมที่เพียงพอ เหมาะสม
- ค. การพัฒนาที่ยั่งยืน/Sustainable Development Goals:SDGs : เป้าหมายที่ ๔ / เป้าประสงค์
- ง. ยุทธศาสตร์จังหวัด : ยุทธศาสตร์ที่ ๓ พัฒนาคุณภาพชีวิต การศึกษา สาธารณสุข สวัสดิการสังคมและสร้างความมั่นคงปลอดภัยในชีวิตและทรัพย์สินของประชาชนทุกช่วงวัย
- จ. ยุทธศาสตร์การพัฒนาขององค์กรปกครองส่วนท้องถิ่นในเขตจังหวัด : ยุทธศาสตร์ที่ ๔ ยุทธศาสตร์การพัฒนาด้านการส่งเสริมคุณภาพชีวิต การศึกษา ศิลปะ วัฒนธรรม ประเพณี ภูมิปัญญาท้องถิ่น และเทิดทูน พิทักษ์รักษาสถาบัน ชาติ ศาสนา พระมหากษัตริย์
- ฉ. ยุทธศาสตร์การพัฒนาด้านการศึกษาศาสนาและวัฒนธรรมประเพณี
  - ๓.๑ กลยุทธ์ส่งเสริมและพัฒนาคุณภาพการจัดการศึกษาทุกประเภท และทุกระดับให้ได้มาตรฐานและเป็นไปตามความต้องการของท้องถิ่น

(๑) แผนงานการศึกษา

ที่	โครงการ	วัตถุประสงค์	เป้าหมาย (ผลผลิตของโครงการ)	งบประมาณและที่ผ่านมา					ตัวชี้วัด (kpi)	ผลที่คาดว่าจะได้รับ	หน่วยงาน รับผิดชอบหลัก
				๒๕๖๖ (บาท)	๒๕๖๗ (บาท)	๒๕๖๘ (บาท)	๒๕๖๙ (บาท)	๒๕๗๐ (บาท)			
๒๑	โครงการสนับสนุนค่าใช้จ่าย การบริหารสถานศึกษา	เพื่อจ่ายเป็นค่าอาหารกลางวัน ให้เด็กปฐมวัย อายุ ๒-๕ ปี ค่าการเรียนการสอน ค่าหนังสือเรียน ค่าอุปกรณ์ การเรียน ค่าเครื่องแบบ นักเรียน ค่ากิจกรรม พัฒนาผู้เรียน	ศูนย์พัฒนาเด็กเล็ก เทศบาลตำบลลาดขวาง จำนวน ๓๐ คน	-	-	-	๔๐๐,๐๐๐	๔๐๐,๐๐๐	๓๐ คน	เด็กได้อาหารเพียงพอ แก่การเจริญเติบโต และ ค่าอุปกรณ์การเรียน ที่ทันสมัยแก่เด็กนักเรียน ศูนย์พัฒนาเด็กเล็ก	กองการศึกษา

๒. บัญชีโครงการพัฒนาท้องถิ่น

(แบบ ผ.๐๒)

รายละเอียดโครงการพัฒนา  
 ทบพวณแผนพัฒนาท้องถิ่น ฉบับที่ ๒ พ.ศ.๒๕๖๖ - ๒๕๗๐ ครั้งที่ ๑/๒๕๖๘  
 เทศบาลตำบลลาดขวาง อำเภอบ้านโพธิ์ จังหวัดฉะเชิงเทรา

- ก. ยุทธศาสตร์ชาติ ๒๐ ปี : ยุทธศาสตร์ที่ ๓ ยุทธศาสตร์ชาติด้านการพัฒนาและเสริมสร้างศักยภาพทรัพยากรมนุษย์
- ข. แผนพัฒนาเศรษฐกิจและสังคมแห่งชาติ ฉบับที่ ๑๓ : หมายความว่า ๙ ไทยมีความยากจนข้ามรุ่นลดลง และคนไทยทุกคนมีความคุ้มครองทางสังคมที่เพียงพอ เหมาะสม
- ค. การพัฒนาที่ยั่งยืน/Sustainable Development Goals:SDGs : เป้าหมายที่ ๔ / เป้าประสงค์
- ง. ยุทธศาสตร์จังหวัด : ยุทธศาสตร์ที่ ๓ พัฒนาคุณภาพชีวิต การศึกษา สาธารณสุข สวัสดิการสังคมและสร้างความมั่นคงปลอดภัยในชีวิตและทรัพย์สินของประชาชนทุกช่วงวัย
- จ. ยุทธศาสตร์การพัฒนาขององค์กรปกครองส่วนท้องถิ่นในเขตจังหวัด : ยุทธศาสตร์ที่ ๔ ยุทธศาสตร์การพัฒนาด้านการส่งเสริมคุณภาพชีวิต การศึกษา ศิลปะ วัฒนธรรม ประเพณี ภูมิปัญญาท้องถิ่น และเทิดทูน พิทักษ์รักษาสถาบัน ชาติ ศาสนา พระมหากษัตริย์
- ฉ. ยุทธศาสตร์การพัฒนาด้านการศึกษา ศาสนาและวัฒนธรรมประเพณี

๓.๑ กลยุทธ์ส่งเสริมและพัฒนาคุณภาพการจัดการศึกษาทุกประเภท และทุกระดับให้ได้มาตรฐานและเป็นไปตามความต้องการของท้องถิ่น

(๑) แผนงานการศึกษา

ที่	โครงการ	วัตถุประสงค์	เป้าหมาย (ผลผลิตของโครงการ)	งบประมาณและที่ผ่านมา					ตัวชี้วัด (kpi)	ผลที่คาดว่าจะได้รับ	หน่วยงาน รับผิดชอบหลัก
				๒๕๖๖ (บาท)	๒๕๖๗ (บาท)	๒๕๖๘ (บาท)	๒๕๖๙ (บาท)	๒๕๗๐ (บาท)			
๒๒	อุดหนุนค่าอาหารกลางวันนักเรียน	เพื่อให้เด็กได้บริโภคอาหารครบ ๕ หมู่	โรงเรียนวัดพิพิธประสาทสุนทร	-	-	-	๑,๖๓๖,๐๐๐	๑,๖๓๖,๐๐๐	๑ ปี	ทำให้เด็กได้อาหารเพียงพอ แก่การเจริญเติบโต	กองการศึกษา
๒๓	อุดหนุนอาหารกลางวัน	เพื่อให้เด็กได้รับสารอาหารเพียงพอ ในการเจริญเติบโต	ศูนย์พัฒนาเด็กเล็ก เทศบาล ตำบลลาดขวาง	-	-	-	๓๖๖,๐๐๐	๓๖๖,๐๐๐	๑ ปี	ทำให้เด็กเจริญเติบโตตามวัย	กองการศึกษา
รวม	๒๓ โครงการ	-	-	-	-	-	๓,๘๐๖,๕๐๐	๔,๒๓๒,๕๐๐	-	-	-

๒. บัญชีโครงการพัฒนาท้องถิ่น

(แบบ ผ.๐๒)

รายละเอียดโครงการพัฒนา  
 ทบพวณแผนพัฒนาท้องถิ่น ฉบับที่ ๒ พ.ศ.๒๕๖๖ - ๒๕๗๐ ครั้งที่ ๑/๒๕๖๘  
 เทศบาลตำบลลาดขวาง อำเภอบ้านโพธิ์ จังหวัดฉะเชิงเทรา

- ก. ยุทธศาสตร์ชาติ ๒๐ ปี : ยุทธศาสตร์ที่ ๔ ยุทธศาสตร์ด้านการปรับเปลี่ยนค่านิยมและวัฒนธรรม การสร้างโอกาสและความเสมอภาคทางสังคม
- ข. แผนพัฒนาเศรษฐกิจและสังคมแห่งชาติ ฉบับที่ ๑๓ : หมายเหตุที่ ๑๓ ไทยมีภาครัฐที่ทันสมัยและมีประสิทธิภาพ และตอบโจทย์ประชาชน
- ค. การพัฒนาที่ยั่งยืน/Sustainable Development Goals:SDGs : เป้าหมายที่ ๑๗ / เป้าประสงค์
- ง. ยุทธศาสตร์จังหวัด : ยุทธศาสตร์ที่ ๓ พัฒนาคุณภาพชีวิต การศึกษา สาธารณสุข สวัสดิการสังคมและสร้างความมั่นคงปลอดภัยในชีวิตและทรัพย์สินของประชาชนทุกช่วงวัย
- จ. ยุทธศาสตร์การพัฒนาขององค์กรปกครองส่วนท้องถิ่นในเขตจังหวัด : ยุทธศาสตร์ที่ ๔ ยุทธศาสตร์การพัฒนาด้านการส่งเสริมคุณภาพชีวิต การศึกษา ศิลปะ วัฒนธรรม ประเพณี ภูมิปัญญาท้องถิ่น และเทิดทูน พิทักษ์รักษาสถาบัน ชาติ ศาสนา พระมหากษัตริย์
- ฉ. ยุทธศาสตร์การพัฒนาด้านการศึกษาศาสนาและวัฒนธรรมประเพณี

๓.๒ กลยุทธ์ส่งเสริมทำนุบำรุงศาสนา ศาสนสถาน อนุรักษ์และสืบสานขนบธรรมเนียม

(๑) แผนงานการศึกษาวัฒนธรรมและนันทนาการ

ที่	โครงการ	วัตถุประสงค์	เป้าหมาย (ผลผลิตของโครงการ)	งบประมาณและที่ผ่านมา					ตัวชี้วัด (kpi)	ผลที่คาดว่าจะได้รับ	หน่วยงาน รับผิดชอบหลัก
				๒๕๖๖ (บาท)	๒๕๖๗ (บาท)	๒๕๖๘ (บาท)	๒๕๖๙ (บาท)	๒๕๗๐ (บาท)			
๑	โครงการวัดประชารัฐสร้างสุข	เพื่อให้ประชาชนอยู่ร่วมกันอย่างมีความสุข	ประชาชนและนักเรียนในเขตเทศบาลตำบลลาดขวาง	-	-	-	๕๐,๐๐๐	๕๐,๐๐๐	ร้อยละ๘๐ของผู้เข้าร่วมโครงการพึงพอใจ	ทำให้เกิดการสร้าง ความเข้าใจและชี้แนะให้เห็นถึงประโยชน์ เพื่อให้ทุกคนอยู่ร่วมกันอย่างมีความสุข	กองการศึกษา
๒	โครงการจัดงานรัฐพิธี	เพื่อส่งเสริมสืบสานงานรัฐพิธี	ประชาชนในเขตเทศบาลตำบลลาดขวาง	-	-	-	๑,๐๐๐,๐๐๐	๑,๐๐๐,๐๐๐	ร้อยละ๘๐ของผู้เข้าร่วมโครงการพึงพอใจ	ทำให้ประชาชนมีส่วนร่วมกับภาครัฐ	สำนักปลัดฯ
๓	โครงการกิจกรรมอนุรักษ์และส่งเสริมวัฒนธรรมประเพณีแห่เทียนพรรษา	เพื่อสืบสานวันสำคัญทางพุทธศาสนา	วัดพิพิธประสาทสุนทร วัดหัวเนิน	-	-	-	๔๐,๐๐๐	๔๐,๐๐๐	ร้อยละ๘๐ของผู้เข้าร่วมโครงการพึงพอใจ	ทำให้ประชาชนสามารถร่วมกิจกรรมทางพุทธศาสนา	กองการศึกษา
๔	โครงการปฏิบัติธรรมบวชชีพราหมณ์และสามเณรให้กับเด็กเยาวชนและประชาชน	เพื่อส่งเสริมการปฏิบัติธรรมให้กับเด็กเยาวชนและประชาชน	เด็กเยาวชนและประชาชนในตำบลประมาณ ๒๐๐ คน	-	-	-	๕๐,๐๐๐	๕๐,๐๐๐	ร้อยละ๘๐ของผู้เข้าร่วมโครงการพึงพอใจ	ทำให้เด็กเยาวชนและประชาชนสามารถนำมาปรับใช้ใน ชีวิตประจำวัน	กองการศึกษา

๒. บัญชีโครงการพัฒนาท้องถิ่น

(แบบ ผ.๐๒)

รายละเอียดโครงการพัฒนา  
 ทบพจนแผนพัฒนาท้องถิ่น ฉบับที่ ๒ พ.ศ.๒๕๖๖ - ๒๕๗๐ ครั้งที่ ๑/๒๕๖๘  
 เทศบาลตำบลลาดขวาง อำเภอบ้านโพธิ์ จังหวัดฉะเชิงเทรา

- ก. ยุทธศาสตร์ชาติ ๒๐ ปี : ยุทธศาสตร์ที่ ๔ ยุทธศาสตร์ด้านการปรับเปลี่ยนค่านิยมและวัฒนธรรม การสร้างโอกาสและความเสมอภาคทางสังคม
- ข. แผนพัฒนาเศรษฐกิจและสังคมแห่งชาติ ฉบับที่ ๑๓ : หมายเหตุที่ ๑๓ ไทยมีภาครัฐที่ทันสมัยและมีประสิทธิภาพ และตอบโจทย์ประชาชน
- ค. การพัฒนาที่ยั่งยืน/Sustainable Development Goals:SDGs : เป้าหมายที่ ๑๗ / เป้าประสงค์
- ง. ยุทธศาสตร์จังหวัด : ยุทธศาสตร์ที่ ๓ พัฒนาคุณภาพชีวิต การศึกษา สาธารณสุข สวัสดิการสังคมและสร้างความมั่นคงปลอดภัยในชีวิตและทรัพย์สินของประชาชนทุกช่วงวัย
- จ. ยุทธศาสตร์การพัฒนาองค์กรปกครองส่วนท้องถิ่นในเขตจังหวัด : ยุทธศาสตร์ที่ ๔ การพัฒนาด้านการส่งเสริมคุณภาพชีวิต การศึกษา ศิลปะ วัฒนธรรม ประเพณี ภูมิปัญญาท้องถิ่น และเทิดทูน พิทักษ์รักษาสถาบัน ชาติ ศาสนา พระมหากษัตริย์
- ฉ. ยุทธศาสตร์การพัฒนาด้านการศึกษาศาสนาและวัฒนธรรมประเพณี
- ๓.๒ กลยุทธ์ส่งเสริมทำนุบำรุงศาสนา ศาสนสถาน อนุรักษ์และสืบสานขนบธรรมเนียม
- (๑) แผนงานการศึกษาวัฒนธรรมและนันทนาการ

ที่	โครงการ	วัตถุประสงค์	เป้าหมาย (ผลผลิตของโครงการ)	งบประมาณและที่ผ่านมา					ตัวชี้วัด (kpi)	ผลที่คาดว่าจะได้รับ	หน่วยงาน รับผิดชอบหลัก
				๒๕๖๖ (บาท)	๒๕๖๗ (บาท)	๒๕๖๘ (บาท)	๒๕๖๙ (บาท)	๒๕๗๐ (บาท)			
๕	โครงการร่วมกิจกรรมในพิธีชบวนแห่ หลวงพ่อโสทรทางบก	เพื่อส่งเสริมขนบธรรมเนียมและ วัฒนธรรมอันดีงามของท้องถิ่น และการท่องเที่ยวของจังหวัด ฉะเชิงเทรา	จัดโต๊ะหมู่ถวายพุทธบูชา หลวงพ่อโสทรพร้อมเครื่อง ถวายและประดับตกแต่ง ให้มีความสวยงามในเส้น ทางชบวนแห่ทางบก	-	-	-	๕๐,๐๐๐	๑๐๐,๐๐๐	ร้อยละ๘๐ ของผู้เข้าร่วม โครงการ พึงพอใจ	ทำให้ลูกหลานมีความภาคภูมิใจ ในขนบธรรมเนียมวัฒนธรรม เป็นประเพณีที่ปฏิบัติสืบต่อกัน มาตั้งแต่ดั้งเดิม นับเป็นเวลา ๑๐๐ ปี และส่งเสริมการ ท่องเที่ยวในจังหวัดฉะเชิงเทรา	กองการศึกษา
๖	โครงการส่งเสริมกิจกรรมกีฬาต้าน ยาเสพติด	เพื่อส่งเสริมความสามัคคีกับอปท. และหน่วยงาน อื่นๆ	ข้าราชการและพนักงาน เทศบาลตำบลลาดขวาง	-	-	-	-	๑๐๐,๐๐๐	ร้อยละ๘๐ ของผู้เข้าร่วม โครงการ พึงพอใจ	ทำให้เกิดความรู้รักสามัคคี ในหน่วยงานต่างๆ และ ในชุมชนตำบลลาดขวาง	กองการศึกษา
๗	โครงการส่งเสริมกิจกรรมกีฬา ต้านยาเสพติด	เพื่อสร้างความสามัคคีและ ลดปัญหายาเสพติดในชุมชน	ประชาชนในเขตเทศบาล และพนักงานเทศบาล	-	-	-	๒๐๐,๐๐๐	๒๐๐,๐๐๐	ร้อยละ๘๐ ของผู้เข้าร่วม โครงการ พึงพอใจ	ลดปัญหายาเสพติดในชุมชน และเป็นชุมชนเข้มแข็ง	กองการศึกษา

๒. บัญชีโครงการพัฒนาท้องถิ่น

(แบบ ผ.๐๒)

รายละเอียดโครงการพัฒนา  
 ทบพทวณแผนพัฒนาท้องถิ่น ฉบับที่ ๒ พ.ศ.๒๕๖๖ - ๒๕๗๐ ครั้งที่ ๑/๒๕๖๘  
 เทศบาลตำบลลาดขวาง อำเภอบ้านโพธิ์ จังหวัดฉะเชิงเทรา

- ก. ยุทธศาสตร์ชาติ ๒๐ ปี : ยุทธศาสตร์ที่ ๔ ยุทธศาสตร์ด้านการปรับเปลี่ยนค่านิยมและวัฒนธรรม การสร้างโอกาสและความเสมอภาคทางสังคม
- ข. แผนพัฒนาเศรษฐกิจและสังคมแห่งชาติ ฉบับที่ ๑๓ : หมายความว่า ๑๓ ไทยมีภาครัฐที่ทันสมัยและมีประสิทธิภาพ และตอบโจทย์ประชาชน
- ค. การพัฒนาที่ยั่งยืน/Sustainable Development Goals:SDGs : เป้าหมายที่ ๑๗ / เป้าประสงค์
- ง. ยุทธศาสตร์จังหวัด : ยุทธศาสตร์ที่ ๓ พัฒนาคุณภาพชีวิต การศึกษา สาธารณสุข สวัสดิการสังคมและสร้างความมั่นคงปลอดภัยในชีวิตและทรัพย์สินของประชาชนทุกช่วงวัย
- จ. ยุทธศาสตร์การพัฒนาขององค์กรปกครองส่วนท้องถิ่นในเขตจังหวัด : ยุทธศาสตร์ที่ ๔ การพัฒนาด้านการส่งเสริมคุณภาพชีวิต การศึกษา ศิลปะ วัฒนธรรม ประเพณี ภูมิปัญญาท้องถิ่น และเทิดทูน พิทักษ์รักษาสถาบัน ชาติ ศาสนา พระมหากษัตริย์
- ฉ. ยุทธศาสตร์การพัฒนาด้านการศึกษาศาสนาและวัฒนธรรมประเพณี

๓.๒ กลยุทธ์ส่งเสริมทำนุบำรุงศาสนา ศาสนสถาน อนุรักษ์และสืบสานขนบธรรมเนียม

(๑) แผนงานการศึกษาวัฒนธรรมและนันทนาการ

ที่	โครงการ	วัตถุประสงค์	เป้าหมาย (ผลผลิตของโครงการ)	งบประมาณและที่ผ่านมา					ตัวชี้วัด (kpi)	ผลที่คาดว่าจะได้รับ	หน่วยงาน รับผิดชอบหลัก
				๒๕๖๖ (บาท)	๒๕๖๗ (บาท)	๒๕๖๘ (บาท)	๒๕๖๙ (บาท)	๒๕๗๐ (บาท)			
๘	โครงการอนุรักษ์ส่งเสริมวัฒนธรรม ประเพณีลอยกระทง	เพื่อให้เยาวชน ประชาชน เกิดความภูมิใจในท้องถิ่น และอนุรักษ์ประเพณี ลอยกระทง	เด็ก เยาวชน และ ประชาชนทั่วไป ภายในตำบลลาดขวาง จำนวน ๔๐๐ คน	-	-	-	๓๐๐,๐๐๐	๔๐๐,๐๐๐	ร้อยละ๘๐ ของผู้เข้าร่วม โครงการ พึงพอใจ	ทำให้เยาวชน และประชาชน ทั่วไปเกิดความภูมิใจในท้องถิ่น และได้รู้จักอนุรักษ์ประเพณี ลอยกระทง	กองการศึกษา
๙	โครงการประเพณีสงกรานต์	เพื่อการสืบสานประเพณี สงกรานต์ อนุรักษ์ ส่งเสริม และทำนุบำรุงศิลปวัฒนธรรม ขนบธรรมเนียมประเพณี อันดีงามของคนไทยให้คงอยู่ ตลอดไป	เด็ก เยาวชน และประชาชน ทั่วไป ภายในตำบลลาดขวาง และผู้สูงอายุ	-	-	-	๒๐๐,๐๐๐	๓๐๐,๐๐๐	ร้อยละ๘๐ ของผู้เข้าร่วม โครงการ พึงพอใจ	ทำให้เกิดความอ่อนน้อมต่อผู้มี พระคุณและผู้อาวุโส เพื่อการ เสริมสร้างสถาบันครอบครัวให้เกิด ความเข้มแข็งและสร้างความสามัคคี ในหมู่คณะ เพื่อสร้างขวัญและ กำลังใจให้ผู้สูงอายุได้มีความสุข	กองการศึกษา
๑๐	โครงการจัดงานวันเด็กแห่งชาติ	เพื่อส่งเสริมให้เด็กและ เยาวชน ได้แสดงออก กล้าคิด กล้าทำ ในทางสร้างสรรค์เป็น ประโยชน์และ มีส่วนร่วม ในการทำกิจกรรมตามความ สามารถและความสนใจ	เด็กและเยาวชนในตำบล ลาดขวาง	-	-	-	๒๐๐,๐๐๐	๓๐๐,๐๐๐	ร้อยละ๘๐ ของผู้เข้าร่วม โครงการ พึงพอใจ	ทำให้เด็ก และเยาวชน ได้รับการ ส่งเสริมและสนับสนุนให้มี ความรู้ความเข้าใจเกี่ยวกับ บทบาท สิทธิ หน้าที่ของตนเอง	กองการศึกษา

๒. บัญชีโครงการพัฒนาท้องถิ่น

(แบบ ผ.๐๒)

รายละเอียดโครงการพัฒนา  
 ทบพวนแผนพัฒนาท้องถิ่น ฉบับที่ ๒ พ.ศ.๒๕๖๖ - ๒๕๗๐ ครั้งที่ ๑/๒๕๖๘  
 เทศบาลตำบลลาดขวาง อำเภอบ้านโพธิ์ จังหวัดฉะเชิงเทรา

- ก. ยุทธศาสตร์ชาติ ๒๐ ปี : ยุทธศาสตร์ที่ ๔ ยุทธศาสตร์ด้านการปรับเปลี่ยนค่านิยมและวัฒนธรรม การสร้างโอกาสและความเสมอภาคทางสังคม
- ข. แผนพัฒนาเศรษฐกิจและสังคมแห่งชาติ ฉบับที่ ๑๓ : หมายเหตุที่ ๑๓ ไทยมีภาครัฐที่ทันสมัยและมีประสิทธิภาพ และตอบโจทย์ประชาชน
- ค. การพัฒนาที่ยั่งยืน/Sustainable Development Goals:SDGs : เป้าหมายที่ ๑๗ / เป้าประสงค์
- ง. ยุทธศาสตร์จังหวัด : ยุทธศาสตร์ที่ ๓ พัฒนาคุณภาพชีวิต การศึกษา สาธารณสุข สวัสดิการสังคมและสร้างความมั่นคงปลอดภัยในชีวิตและทรัพย์สินของประชาชนทุกช่วงวัย
- จ. ยุทธศาสตร์การพัฒนาขององค์กรปกครองส่วนท้องถิ่นในเขตจังหวัด : ยุทธศาสตร์ที่ ๔ ยุทธศาสตร์การพัฒนาด้านการส่งเสริมคุณภาพชีวิต การศึกษา ศิลปะ วัฒนธรรม ประเพณี ภูมิปัญญาท้องถิ่น และเทิดทูน พิทักษ์รักษาสถาบัน ชาติ ศาสนา พระมหากษัตริย์
- ฉ. ยุทธศาสตร์การพัฒนาด้านการศึกษา ศาสนาและวัฒนธรรมประเพณี

๓.๒ กลยุทธ์ส่งเสริมทำนุบำรุงศาสนา ศาสนสถาน อนุรักษ์และสืบสานขนบธรรมเนียม

(๑) แผนงานการศึกษาวัฒนธรรมและนันทนาการ

ที่	โครงการ	วัตถุประสงค์	เป้าหมาย (ผลผลิตของโครงการ)	งบประมาณและที่ผ่านมา					ตัวชี้วัด (kpi)	ผลที่คาดว่าจะได้รับ	หน่วยงาน รับผิดชอบหลัก
				๒๕๖๖ (บาท)	๒๕๖๗ (บาท)	๒๕๖๘ (บาท)	๒๕๖๙ (บาท)	๒๕๗๐ (บาท)			
๑๑	โครงการสนับสนุนการจัดกิจกรรม ประเพณีประจำปีของจังหวัดฉะเชิงเทรา อำเภอบ้านโพธิ์ จังหวัดฉะเชิงเทรา	เพื่อส่งเสริมขนบธรรมเนียมวัฒนธรรม ประเพณีของจังหวัดฉะเชิงเทรา เพื่อส่งเสริมสนับสนุนการท่องเที่ยว ของอำเภอบ้านโพธิ์และ จังหวัดฉะเชิงเทรา เพื่อให้หน่วยงานของรัฐ ภาคเอกชน และประชาชนมีส่วนร่วมในกิจกรรม	อำเภอบ้านโพธิ์ร่วมกับจังหวัดฉะเชิงเทรา ในการจัดงานประเพณีประจำปีของ จังหวัดฉะเชิงเทรา จำนวน ๑ ครั้ง โดยมีกิจกรรมบวงสรวง การจัดเรือ ประกอบขบวนแห่องค์พระพุทธรูป ทางน้ำเพื่อให้ประชาชนร่วมนมัสการ	-	-	-	๕,๐๐๐	๕,๐๐๐	ร้อยละ ๘๐ ของผู้ เข้าร่วม โครงการ พึงพอใจ	เพื่อให้การจัดงานประจำปีงาน นมัสการหลวงพ่อบุญรอด ได้รับ การกล่าวขานและถูกจารึกให้เป็นงาน ประเพณีวัฒนธรรมของจังหวัด ฉะเชิงเทรา รวมทั้งการส่งเสริมการ ท่องเที่ยวเชิงวัฒนธรรมให้เป็นที่รู้จัก แก่นักท่องเที่ยวของไทยและต่างชาติ อำเภอบ้านโพธิ์ จึงได้จัดทำโครงการ สนับสนุนการจัดกิจกรรมประเพณี ประจำปีของจังหวัดฉะเชิงเทรา	กองการศึกษา

๒. บัญชีโครงการพัฒนาท้องถิ่น

(แบบ ผ.๐๒)

รายละเอียดโครงการพัฒนา  
 ทบพวนแผนพัฒนาท้องถิ่น ฉบับที่ ๒ พ.ศ.๒๕๖๖ - ๒๕๗๐ ครั้งที่ ๑/๒๕๖๘  
 เทศบาลตำบลลาดขวาง อำเภอบ้านโพธิ์ จังหวัดฉะเชิงเทรา

- ก. ยุทธศาสตร์ชาติ ๒๐ ปี : ยุทธศาสตร์ที่ ๔ ยุทธศาสตร์ด้านการปรับเปลี่ยนค่านิยมและวัฒนธรรม การสร้างโอกาสและความเสมอภาคทางสังคม
- ข. แผนพัฒนาเศรษฐกิจและสังคมแห่งชาติ ฉบับที่ ๑๓ : หมายเหตุที่ ๑๓ ไทยมีภาครัฐที่ทันสมัยและมีประสิทธิภาพ และตอบโจทย์ประชาชน
- ค. การพัฒนาที่ยั่งยืน/Sustainable Development Goals:SDGs : เป้าหมายที่ ๑๗ / เป้าประสงค์
- ง. ยุทธศาสตร์จังหวัด : ยุทธศาสตร์ที่ ๓ พัฒนาคุณภาพชีวิต การศึกษา สาธารณสุข สวัสดิการสังคมและสร้างความเป็นอยู่ที่ดีและทรัพย์สินของประชาชนทุกช่วงวัย
- จ. ยุทธศาสตร์การพัฒนาขององค์กรปกครองส่วนท้องถิ่นในเขตจังหวัด : ยุทธศาสตร์ที่ ๔ ยุทธศาสตร์การพัฒนาด้านการส่งเสริมคุณภาพชีวิต การศึกษา ศิลปะ วัฒนธรรม ประเพณี ภูมิปัญญาท้องถิ่น และเทิดทูน พิทักษ์รักษาสถาบัน ชาติ ศาสนา พระมหากษัตริย์
- ฉ. ยุทธศาสตร์การพัฒนาด้านการศึกษาศาสนาและวัฒนธรรมประเพณี

๓.๒ กลยุทธ์ส่งเสริมทำนุบำรุงศาสนา ศาสนสถาน อนุรักษ์และสืบสานขนบธรรมเนียม

(๑) แผนงานการศึกษาวัฒนธรรมและนันทนาการ

ที่	โครงการ	วัตถุประสงค์	เป้าหมาย (ผลผลิตของโครงการ)	งบประมาณและที่ผ่านมา					ตัวชี้วัด (kpi)	ผลที่คาดว่าจะได้รับ	หน่วยงาน รับผิดชอบหลัก
				๒๕๖๖ (บาท)	๒๕๖๗ (บาท)	๒๕๖๘ (บาท)	๒๕๖๙ (บาท)	๒๕๗๐ (บาท)			
๑๒	โครงการจัดงานพระราชพิธี งานรัฐพิธี อำเภอบ้านโพธิ์ จังหวัดฉะเชิงเทรา	เพื่อเทิดทูนสถาบันชาติ ศาสนา และพระมหากษัตริย์ เพื่อให้ประชาชนทุกหมู่เหล่า ได้น้อมรำลึกในพระมหากรุณา ธิคุณและแสดงความจงรักภักดี ต่อสถาบันพระมหากษัตริย์	ตามที่รัฐบาลกำหนดโดย มีหน่วยงานราชการหน่วย งานรัฐวิสาหกิจ องค์กร ปกครองส่วนท้องถิ่น นักเรียน นักศึกษา พ่อค้า ประชาชนในพื้นที่อำเภอ บ้านโพธิ์และพื้นที่ ใกล้เคียงเข้าร่วม	-	-	-	๒๐,๐๐๐	๒๐,๐๐๐	ร้อยละ ๘๐ ของผู้ เข้าร่วม โครงการ พึงพอใจ	ทำให้การจัดงานพระราชพิธี งานรัฐพิธีและงานพิธีต่างๆ เป็นไปอย่างสมพระเกียรติ ประชาชนในพื้นที่เข้าร่วมพิธี และถวายความจงรักภักดี ต่อสถาบันพระมหากษัตริย์	สำนักปลัดฯ
รวม	๑๒ โครงการ	-	-	-	-	-	๒,๑๑๕,๐๐๐	๒,๕๖๕,๐๐๐	-	-	-

๒. บัญชีโครงการพัฒนาท้องถิ่น

(แบบ ผ.๐๒)

รายละเอียดโครงการพัฒนา  
 ทบพวณแผนพัฒนาท้องถิ่น ฉบับที่ ๒ พ.ศ.๒๕๖๖ - ๒๕๗๐ ครั้งที่ ๑/๒๕๖๘  
 เทศบาลตำบลลาดขวาง อำเภอบ้านโพธิ์ จังหวัดฉะเชิงเทรา

- ก. ยุทธศาสตร์ชาติ ๒๐ ปี : ยุทธศาสตร์ที่ ๓ ยุทธศาสตร์ชาติด้านการพัฒนาและเสริมสร้างศักยภาพทรัพยากรมนุษย์
- ข. แผนพัฒนาเศรษฐกิจและสังคมแห่งชาติ ฉบับที่ ๑๓ : หมายความว่า ๙ ไทยมีความยากจนข้ามรุ่นลดลง และคนไทยทุกคนมีความคุ้มครองทางสังคมที่เพียงพอ เหมาะสม
- ค. การพัฒนาที่ยั่งยืน/Sustainable Development Goals:SDGs : เป้าหมายที่ ๔ / เป้าประสงค์
- ง. ยุทธศาสตร์จังหวัด : ยุทธศาสตร์ที่ ๓ พัฒนาคุณภาพชีวิต การศึกษา สาธารณสุข สวัสดิการสังคมและสร้างความมั่นคงปลอดภัยในชีวิตและทรัพย์สินของประชาชนทุกช่วงวัย
- จ. ยุทธศาสตร์การพัฒนาขององค์กรปกครองส่วนท้องถิ่นในเขตจังหวัด : ยุทธศาสตร์ที่ ๔ ยุทธศาสตร์การพัฒนาด้านการส่งเสริมคุณภาพชีวิต การศึกษา ศิลปะ วัฒนธรรม ประเพณี ภูมิปัญญาท้องถิ่น และเทิดทูน พิทักษ์รักษาสถาบัน ชาติ ศาสนา พระมหากษัตริย์
- ฉ. ยุทธศาสตร์การพัฒนาด้านการศึกษาศาสนาและวัฒนธรรมประเพณี
  - ๓.๒ กลยุทธ์ส่งเสริมและพัฒนาคุณภาพการจัดการศึกษาทุกประเภท และทุกระดับให้ได้มาตรฐานและเป็นไปตามความต้องการของท้องถิ่น

(๑) แผนงานอุตสาหกรรมและการโยธา

ที่	โครงการ	วัตถุประสงค์	เป้าหมาย (ผลผลิตของโครงการ)	งบประมาณและที่ผ่านมา					ตัวชี้วัด (kpi)	ผลที่คาดว่าจะได้รับ	หน่วยงาน รับผิดชอบหลัก
				๒๕๖๖ (บาท)	๒๕๖๗ (บาท)	๒๕๖๘ (บาท)	๒๕๖๙ (บาท)	๒๕๗๐ (บาท)			
๑	โครงการก่อสร้างโดมเอนกประสงค์ ศูนย์พัฒนาเด็กเล็ก	เพื่อใช้สำหรับจัดกิจกรรมการเรียน การสอน กิจกรรมต่างๆ ของโรงเรียน เพื่อความสะดวกสบาย ในการใช้ทำ กิจกรรมต่าง ๆ ทำให้มีประสิทธิภาพ ในการกิจกรรมมากขึ้น	จำนวน ๑ หลัง	-	-	-	-	๑,๐๐๐,๐๐๐	ร้อยละ ๘๐ ครู นักเรียน ผู้ปกครอง พึงพอใจ	เพื่อให้บุคคลากรภายในโรงเรียน ได้ใช้สอยพื้นที่ ได้สะดวก และทำ กิจกรรมได้อย่างมีประสิทธิภาพ มากขึ้น	กองการศึกษา
๒	โครงการก่อสร้างสนามฟุตบอล	เพื่อให้มีสนามฟุตบอลกลางแจ้ง ที่ได้มาตรฐานเป็นศูนย์กลาง การพัฒนาทักษะกีฬาฟุตบอล ระดับท้องถิ่น เพื่อพัฒนา ไปสู่ระดับสากล	ชุมชนวัดหัวเนิน หมู่ที่ ๓ วัดหัวเนิน จำนวน ๑ สนาม	-	-	-	-	๕๐๐,๐๐๐	ประชาชน ร้อยละ ๘๐ พึงพอใจ	เพื่อเป็นศูนย์กลางการออกกำลังกาย ส่งเสริมสุขภาพ พลานามัยในชุมชนให้เกิดความ แข็งแรง ห่างไกลยาเสพติด	กองการศึกษา

๒. บัญชีโครงการพัฒนาท้องถิ่น

(แบบ ผ.๐๒)

รายละเอียดโครงการพัฒนา  
 ทบพวณแผนพัฒนาท้องถิ่น ฉบับที่ ๒ พ.ศ.๒๕๖๖ - ๒๕๗๐ ครั้งที่ ๑/๒๕๖๘  
 เทศบาลตำบลลาดขวาง อำเภอบ้านโพธิ์ จังหวัดฉะเชิงเทรา

- ก. ยุทธศาสตร์ชาติ ๒๐ ปี : ยุทธศาสตร์ที่ ๓ ยุทธศาสตร์ชาติด้านการพัฒนาและเสริมสร้างศักยภาพทรัพยากรมนุษย์
- ข. แผนพัฒนาเศรษฐกิจและสังคมแห่งชาติ ฉบับที่ ๑๓ : หมายความว่าที่ ๙ ไทยมีความยากจนข้ามรุ่นลดลง และคนไทยทุกคนมีความคุ้มครองทางสังคมที่เพียงพอ เหมาะสม
- ค. การพัฒนาที่ยั่งยืน/Sustainable Development Goals:SDGs : เป้าหมายที่ ๔ / เป้าประสงค์
- ง. ยุทธศาสตร์จังหวัด : ยุทธศาสตร์ที่ ๓ พัฒนาคุณภาพชีวิต การศึกษา สาธารณสุข สวัสดิการสังคมและสร้างความมั่นคงปลอดภัยในชีวิตและทรัพย์สินของประชาชนทุกช่วงวัย
- จ. ยุทธศาสตร์การพัฒนาขององค์กรปกครองส่วนท้องถิ่นในเขตจังหวัด : ยุทธศาสตร์ที่ ๔ ยุทธศาสตร์การพัฒนาด้านการส่งเสริมคุณภาพชีวิต การศึกษา ศิลปะ วัฒนธรรม ประเพณี ภูมิปัญญาท้องถิ่น และเทิดทูน พิทักษ์รักษาสถาบัน ชาติ ศาสนา พระมหากษัตริย์
- ฉ. ยุทธศาสตร์การพัฒนาด้านการศึกษาศาสนาและวัฒนธรรมประเพณี
  - ๓.๒ กลยุทธ์ส่งเสริมและพัฒนาคุณภาพการจัดการศึกษาทุกประเภท และทุกระดับให้ได้มาตรฐานและเป็นไปตามความต้องการของท้องถิ่น

(๑) แผนงานอุตสาหกรรมและการโยธา

ที่	โครงการ	วัตถุประสงค์	เป้าหมาย (ผลผลิตของโครงการ)	งบประมาณและที่ผ่านมา					ตัวชี้วัด (kpi)	ผลที่คาดว่าจะได้รับ	หน่วยงาน รับผิดชอบหลัก
				๒๕๖๖ (บาท)	๒๕๖๗ (บาท)	๒๕๖๘ (บาท)	๒๕๖๙ (บาท)	๒๕๗๐ (บาท)			
๓	โครงการก่อสร้างรั้วคอนกรีตพร้อมป้ายชื่อศูนย์พัฒนาเด็กเล็ก	เพื่อให้เด็กได้รับความปลอดภัยและเพื่อป้องกันทรัพย์สินของราชการไม่ให้เกิดความเสียหาย	รั้วคอนกรีตพร้อมป้ายชื่อศูนย์พัฒนาเด็กเล็กเทศบาลตำบลลาดขวาง จำนวน ๑ แห่ง	-	-	-	๕๐๐,๐๐๐	๕๐๐,๐๐๐	ร้อยละ๘๐ของผู้ใช้อาคารพึงพอใจ	ทำให้เด็กได้รับความปลอดภัยและป้องกันทรัพย์สินของราชการไม่ให้เกิดความเสียหาย	กองการศึกษาฯ
๔	โครงการก่อสร้างโรงจอดรถพร้อมเทพื้นลานจอดรถ	เพื่อให้มีสถานที่จอดรถยนต์อำนวยความสะดวกให้แก่ผู้มาติดต่อราชการตลอดจนเจ้าหน้าที่และรถยนต์ของสำนักงาน	โรงจอดรถและลานจอดรถจำนวน ๑ แห่ง	-	-	-	๕๐๐,๐๐๐	๕๐๐,๐๐๐	ร้อยละ๘๐ของผู้ใช้ลานจอดรถพึงพอใจ	ทำให้อำนวยความสะดวกแก่ผู้มาติดต่อราชการ	กองการศึกษาฯ
รวม	๔ โครงการ	-	-	-	-	-	๑,๐๐๐,๐๐๐	๒,๕๐๐,๐๐๐	-	-	-

๒. บัญชีโครงการพัฒนาท้องถิ่น

(แบบ ผ.๑๒)

รายละเอียดโครงการพัฒนา  
 ทบวชนแผนพัฒนาท้องถิ่น ฉบับที่ ๒ พ.ศ.๒๕๖๖ - ๒๕๗๐ ครั้งที่ ๑/๒๕๖๘  
 เทศบาลตำบลลาดขวาง อำเภอบ้านโพธิ์ จังหวัดฉะเชิงเทรา

- ก. ยุทธศาสตร์ชาติ ๒๐ ปี : ยุทธศาสตร์ที่ ๕.ยุทธศาสตร์ชาติด้านการสร้างการเติบโตบนคุณภาพชีวิตที่เป็นมิตรกับสิ่งแวดล้อม
- ข. แผนพัฒนาเศรษฐกิจและสังคมแห่งชาติ ฉบับที่ ๑๓ : หมายความว่าที่ ๑๐ ไทยมีเศรษฐกิจหมุนเวียนและสังคมคาร์บอนต่ำ ให้ความสำคัญกับการเพิ่มประสิทธิภาพในการใช้ทรัพยากรโดยการใช้ให้น้อย ใช้ซ้ำ นำกลับมาใช้ใหม่
- ค. การพัฒนาที่ยั่งยืน/Sustainable Development Goals:SDGs : เป้าหมายที่ ๑๑ / เป้าประสงค์
- ง. ยุทธศาสตร์จังหวัด : ยุทธศาสตร์ที่ ๔ พัฒนาคุณภาพชีวิต การศึกษา สาธารณสุข สวัสดิการสังคมและสร้างความมั่นคงปลอดภัย
- จ. ยุทธศาสตร์การพัฒนาขององค์กรปกครองส่วนท้องถิ่นในเขตจังหวัด : ยุทธศาสตร์ที่ ๓ ยุทธศาสตร์การพัฒนาด้านการบริหารจัดการทรัพยากรธรรมชาติและสิ่งแวดล้อมอย่างยั่งยืน
- ๔. ยุทธศาสตร์การพัฒนาด้านการจัดการทรัพยากรธรรมชาติ

๔.๑ กลยุทธ์ส่งเสริมอนุรักษ์ฟื้นฟูและบริหารจัดการทรัพยากรธรรมชาติและสิ่งแวดล้อม

(๑) แผนงานเคหะและชุมชน

ที่	โครงการ	วัตถุประสงค์	เป้าหมาย (ผลผลิตของโครงการ)	งบประมาณและที่ผ่านมา					ตัวชี้วัด (kpi)	ผลที่คาดว่าจะได้รับ	หน่วยงาน รับผิดชอบหลัก
				๒๕๖๖ (บาท)	๒๕๖๗ (บาท)	๒๕๖๘ (บาท)	๒๕๖๙ (บาท)	๒๕๗๐ (บาท)			
๑	โครงการธนาคารขยะ	เพื่อสนับสนุนให้ประชาชนมีความตระหนักรู้และเข้าใจเกี่ยวกับการจัดการขยะมูลฝอย การรักษาความสะอาดและความเป็นระเบียบเรียบร้อยของชุมชนและการอนุรักษ์รักษาสิ่งแวดล้อมในพื้นที่	๑.มีการสำรวจข้อมูลขยะมูลฝอยระดับครัวเรือน การจัดการขยะมูลฝอย การคัดแยกขยะมูลฝอย การรีไซเคิลขยะในระดับครัวเรือน ผู้ประกอบการรับซื้อของรีไซเคิลในพื้นที่ ๒.มีการจัดตั้งคณะกรรมการบริหารธนาคารขยะชุมชน ๓.มีการจัดทำระเบียบของธนาคารขยะ ๔.มีการเปิดรับสมาชิกธนาคารขยะ ๕.มีการกำหนดวัน เวลา และสถานที่ในการรับซื้อขยะรีไซเคิลจากสมาชิก ๖.มีการรายงานผลการดำเนินงานของธนาคารขยะให้จังหวัดทราบทุกเดือน	-	-	-	๕๐,๐๐๐	๕๐,๐๐๐	ประชาชนร้อยละ ๘๐ พึงพอใจ	ทำให้ประชาชนมีความตระหนักรู้และเข้าใจเกี่ยวกับการจัดการขยะมูลฝอย การรักษาความสะอาดและความเป็นระเบียบเรียบร้อยของชุมชนและการอนุรักษ์รักษาสิ่งแวดล้อมในพื้นที่	กองสาธารณสุขฯ
๒	โครงการสนับสนุนอนุรักษ์สิ่งแวดล้อม	เพื่อให้ประชาชนเกิดความตระหนักปฏิบัติได้ถูกต้อง	นักเรียน เยาวชนจำนวน ๑๕๐ คน	-	-	-	๕๐,๐๐๐	๕๐,๐๐๐	ประชาชนร้อยละ ๘๐ พึงพอใจ	สิ่งแวดล้อมถูกสุขลักษณะไม่มีมลพิษส่งผลกระทบต่อสิ่งมีชีวิต	กองสาธารณสุขฯ

๒. บัญชีโครงการพัฒนาท้องถิ่น

(แบบ ผ.๑๒)

รายละเอียดโครงการพัฒนา  
 ทบทวนแผนพัฒนาท้องถิ่น ฉบับที่ ๒ พ.ศ.๒๕๖๖ - ๒๕๗๐ ครั้งที่ ๑/๒๕๖๘  
 เทศบาลตำบลลาดขวาง อำเภอบ้านโพธิ์ จังหวัดฉะเชิงเทรา

- ก. ยุทธศาสตร์ชาติ ๒๐ ปี : ยุทธศาสตร์ที่ ๕.ยุทธศาสตร์ชาติด้านการสร้างการเติบโตบนคุณภาพชีวิตที่เป็นมิตรกับสิ่งแวดล้อม
- ข. แผนพัฒนาเศรษฐกิจและสังคมแห่งชาติ ฉบับที่ ๑๓ : หมายความว่า ๑๐ ไทยมีเศรษฐกิจหมุนเวียนและสังคมคาร์บอนต่ำ ให้ความสำคัญกับการเพิ่มประสิทธิภาพในการใช้ทรัพยากรโดยการใช้ให้น้อย ใช้ซ้ำ นำกลับมาใช้ใหม่
- ค. การพัฒนาที่ยั่งยืน/Sustainable Development Goals:SDGs : เป้าหมายที่ ๑๑ / เป้าประสงค์
- ง. ยุทธศาสตร์จังหวัด : ยุทธศาสตร์ที่ ๔ พัฒนาคุณภาพชีวิต การศึกษา สาธารณสุข สวัสดิการสังคมและสร้างความมั่นคงปลอดภัย
- จ. ยุทธศาสตร์การพัฒนาขององค์กรปกครองส่วนท้องถิ่นในเขตจังหวัด : ยุทธศาสตร์ที่ ๓ ยุทธศาสตร์การพัฒนาด้านการบริหารจัดการทรัพยากรธรรมชาติและสิ่งแวดล้อมอย่างยั่งยืน
๔. ยุทธศาสตร์การพัฒนาด้านการจัดการทรัพยากรธรรมชาติ
- ๔.๑ กลยุทธ์ส่งเสริมอนุรักษ์ฟื้นฟูและบริหารจัดการทรัพยากรธรรมชาติและสิ่งแวดล้อม
- (๑) แผนงานเคหะและชุมชน

ที่	โครงการ	วัตถุประสงค์	เป้าหมาย (ผลผลิตของโครงการ)	งบประมาณและที่ผ่านมา					ตัวชี้วัด (kpi)	ผลที่คาดว่าจะได้รับ	หน่วยงาน รับผิดชอบหลัก
				๒๕๖๖ (บาท)	๒๕๖๗ (บาท)	๒๕๖๘ (บาท)	๒๕๖๙ (บาท)	๒๕๗๐ (บาท)			
๓	โครงการรณรงค์คัดแยกขยะ ในชุมชน	เพื่อให้รู้ถึงประโยชน์ของขยะ และการคัดแยกขยะ	ประชาชนทั่วไป ม.๑ - ม.๔	-	-	๕๐,๐๐๐	๕๐,๐๐๐	๕๐,๐๐๐	ประชาชน ร้อยละ ๘๐ พึงพอใจ	สร้างรายได้และลดขยะชุมชน	กองสาธารณสุข
๔	โครงการลดโลกร้อนด้วยมือเรา	ประชาชนตระหนักหันมา ช่วยกันรักษาสิ่งแวดล้อม	ประชาชน,นักเรียน ๘๐ คน	-	-	-	๓๐,๐๐๐	๓๐,๐๐๐	ประชาชน ร้อยละ ๘๐ พึงพอใจ	ประชาชนในชุมชนช่วย กันรักษาธรรมชาติ	กองสาธารณสุขฯ
๕	โครงการออกตรวจคุณภาพ น้ำคลองลาดขวาง	เพื่อเฝ้าระวังคุณภาพน้ำเสีย คลองลาดขวาง	นักเรียนชมรม สิ่งแวดล้อม/ประชาชน ทั่วไปไปร่วมตรวจน้ำ คลองลาดขวาง	-	-	-	๑๐,๐๐๐	๑๐,๐๐๐	ประชาชน ร้อยละ ๘๐ พึงพอใจ	ประชาชนได้ใช้น้ำสะอาด ในการอุปโภค บริโภค	กองสาธารณสุขฯ
รวม	๕ โครงการ	-	-	-	-	๕๐,๐๐๐	๑๙๐,๐๐๐	๑๙๐,๐๐๐	-	-	-

๒. บัญชีโครงการพัฒนาท้องถิ่น

(แบบ ผ.๐๒)

รายละเอียดโครงการพัฒนา  
 ทบวชนแผนพัฒนาท้องถิ่น ฉบับที่ ๒ พ.ศ.๒๕๖๖ - ๒๕๗๐ ครั้งที่ ๑/๒๕๖๘  
 เทศบาลตำบลลาดขวาง อำเภอบ้านโพธิ์ จังหวัดฉะเชิงเทรา

- ก. ยุทธศาสตร์ชาติ ๒๐ ปี : ยุทธศาสตร์ที่ ๕.ยุทธศาสตร์ชาติด้านการสร้างการเติบโตบนคุณภาพชีวิตที่เป็นมิตรกับสิ่งแวดล้อม
- ข. แผนพัฒนาเศรษฐกิจและสังคมแห่งชาติ ฉบับที่ ๑๓ : หมายความว่าที่ ๑๑ ไทยสามารถลดความเสี่ยงและผลกระทบจากภัยธรรมชาติ
- ค. การพัฒนาที่ยั่งยืน/Sustainable Development Goals:SDGs : เป้าหมายที่ ๑๕ / เป้าประสงค์
- ง. ยุทธศาสตร์จังหวัด : ยุทธศาสตร์ที่ ๔ บริหารจัดการทรัพยากรธรรมชาติ
- จ. ยุทธศาสตร์การพัฒนาขององค์กรปกครองส่วนท้องถิ่นในเขตจังหวัด : ยุทธศาสตร์ที่ ๓ ยุทธศาสตร์การพัฒนาด้านการบริหารจัดการทรัพยากรธรรมชาติและสิ่งแวดล้อมอย่างยั่งยืน
- ฉ. ยุทธศาสตร์การพัฒนาด้านการจัดการทรัพยากรธรรมชาติ

๔.๒ กลยุทธ์ส่งเสริมอนุรักษ์ฟื้นฟูและบริหารจัดการทรัพยากรธรรมชาติและสิ่งแวดล้อม

(๑) แผนงานการเกษตร

ที่	โครงการ	วัตถุประสงค์	เป้าหมาย (ผลผลิตของโครงการ)	งบประมาณและที่ผ่านมา					ตัวชี้วัด (kpi)	ผลที่คาดว่าจะได้รับ	หน่วยงาน รับผิดชอบหลัก
				๒๕๖๖ (บาท)	๒๕๖๗ (บาท)	๒๕๖๘ (บาท)	๒๕๖๙ (บาท)	๒๕๗๐ (บาท)			
๑	โครงการขุดลอกหอด ตาขอม หมู่ที่ ๒	เพื่อส่งน้ำการเกษตร	ระยะทาง ๘๐๐ เมตร	-	-	-	๕๐๐,๐๐๐	๕๐๐,๐๐๐	ร้อยละ ๘๐ ของผู้ใช้ น้ำพึงพอใจ	ทำให้มีน้ำใช้ในการเกษตรตลอดทั้งปี	กองช่าง
๒	โครงการขุดลอกหอด คลองแยก หมู่ที่ ๓	เพื่อให้มีน้ำไหลผ่านได้สะดวก	ระยะทาง ๘๐๐ เมตร	-	-	-	-	๕๐๐,๐๐๐	ร้อยละ ๘๐ ของผู้ใช้ น้ำพึงพอใจ	น้ำในคลองไหลผ่านสะดวก	กองช่าง
๓	โครงการอนุรักษ์พันธุกรรมพืช อันเนื่องมาจากพระราชดำริ สมเด็จพระเทพรัตนราชสุดาฯ สยามบรมราชกุมารี	เพื่ออนุรักษ์พันธุกรรมพืช	๑ กิจกรรมปกป้องพันธุกรรมพืช ๒ กิจกรรมสำรวจเก็บรวบรวมพันธุ กรรมพืช ๓ กิจกรรมปลูกรักษา พันธุกรรมพืช ๔ กิจกรรมอนุรักษ์ และใช้ประโยชน์พันธุกรรมพืช ๕ กิจกรรมศูนย์ข้อมูลพันธุกรรมพืช ๖ กิจกรรมวางแผนพัฒนาพันธุ์พืช ๗ กิจกรรมสร้างจิตสำนึกในการ อนุรักษ์พันธุกรรมพืช ๘ กิจกรรมพิเศษสนับสนุนการ อนุรักษ์พันธุกรรมพืช	-	-	-	๑๐,๐๐๐	๑๐,๐๐๐	ประชาชน ร้อยละ ๘๐ พึงพอใจ	ทำให้ทรัพยากรกายภาพ ทรัพยากร ชีวภาพ และทรัพยากรวัฒนธรรม และภูมิปัญญา	สำนักปลัดฯ
รวม	๓ โครงการ	-	-	-	-	-	๕๑๐,๐๐๐	๑,๐๑๐,๐๐๐	-	-	-

๒. บัญชีโครงการพัฒนาท้องถิ่น

(แบบ ผ.๐๒)

รายละเอียดโครงการพัฒนา

บทวนแผนพัฒนาท้องถิ่น ฉบับที่ ๒ พ.ศ.๒๕๖๖ - ๒๕๗๐ ครั้งที่ ๑/๒๕๖๘

เทศบาลตำบลลาดขวาง อำเภอบ้านโพธิ์ จังหวัดฉะเชิงเทรา

- ก. ยุทธศาสตร์ชาติ ๒๐ ปี : ยุทธศาสตร์ที่ ๖.ยุทธศาสตร์ชาติด้านการปรับสมดุลและพัฒนาระบบการบริหารจัดการภาครัฐ
- ข. แผนพัฒนาเศรษฐกิจและสังคมแห่งชาติ ฉบับที่ ๑๓ : หมายความว่าที่ ๑๓ ไทยมีภาครัฐที่ทันสมัยและมีประสิทธิภาพ และตอบโจทย์ประชาชน
- ค. การพัฒนาที่ยั่งยืน/Sustainable Development Goals:SDGs : เป้าหมายที่ ๑๗ / เป้าประสงค์
- ง. ยุทธศาสตร์จังหวัด : ยุทธศาสตร์ที่ ๕ พัฒนาศักยภาพพื้นที่ให้มีขีดความสามารถในการแข่งขันและเป็นมิตรกับสิ่งแวดล้อม มุ่งสู่การเป็นเมืองอัจฉริยะ(Smart City) ในเขต EEC
- จ. ยุทธศาสตร์การพัฒนาขององค์กรปกครองส่วนท้องถิ่นในเขตจังหวัด : ยุทธศาสตร์ที่ ๖ ยุทธศาสตร์การพัฒนาด้านการบริหารกิจการบ้านเมืองและสังคมที่ดี
๕. ยุทธศาสตร์การพัฒนาด้านการบริหารจัดการ
- ๕.๑ กลยุทธ์การบริหารจัดการบ้านเมืองที่ดี
- (๑) แผนงานบริหารงานทั่วไป

ที่	โครงการ	วัตถุประสงค์	เป้าหมาย (ผลผลิตของโครงการ)	งบประมาณและที่ผ่านมา					ตัวชี้วัด (kpi)	ผลที่คาดว่าจะได้รับ	หน่วยงาน รับผิดชอบหลัก
				๒๕๖๖ (บาท)	๒๕๖๗ (บาท)	๒๕๖๘ (บาท)	๒๕๖๙ (บาท)	๒๕๗๐ (บาท)			
๑	โครงการเลือกตั้งผู้บริหารท้องถิ่นและสมาชิกสภาท้องถิ่น	เพื่อเป็นค่าใช้จ่ายในการจัดการเลือกตั้งผู้บริหารท้องถิ่นและสมาชิกสภาท้องถิ่น เช่น อุปกรณ์การเลือกตั้ง ค่าตอบแทน	ประชาชนได้มีส่วนร่วมในการเลือกตั้งได้และได้ใช้สิทธิของตน หมู่ที่ ๑ - ๔	-	-	-	๕๐,๐๐๐	๕๐,๐๐๐	ประชาชนร้อยละ ๘๐ ฟังพอใจ	การอำนวยความสะดวกประชาชนในการไปเลือกตั้ง ให้เป็นไปตามที่กฎหมายบัญญัติ	สำนักปลัดฯ
๒	โครงการรณรงค์การจัดเก็บภาษีป้ายที่ดินและสิ่งปลูกสร้าง	เพื่อเป็นการประชาสัมพันธ์ให้ประชาชนเสียภาษี	ประชาชน หมู่ ๑-๔	-	-	-	๒๕,๐๐๐	๒๕,๐๐๐	ประชาชนร้อยละ ๘๐ ฟังพอใจ	ทำให้ประชาชนมาชำระภาษีตรงตามเวลาและมากขึ้น	กองคลัง
๓	โครงการให้ความรู้แก่ผู้ชำระภาษีวิธีการปฏิบัติและขั้นตอนในการชำระภาษี	เพิ่มความรู้ให้กับประชาชนในเขตเทศบาลเข้าใจขั้นตอนการชำระภาษีและห้วงระยะเวลาชำระภาษี	ประชาชนผู้เข้าร่วมโครงการ ๒๐๐ คน	-	-	-	๒๐,๐๐๐	๒๐,๐๐๐	ประชาชนร้อยละ ๘๐ ฟังพอใจ	ทำให้ประชาชนมีความรู้ เข้าใจ และสามารถชำระภาษีได้อย่างถูกต้อง	กองคลัง

๒. บัญชีโครงการพัฒนาท้องถิ่น

(แบบ ผ.๐๒)

รายละเอียดโครงการพัฒนา

ทบทวนแผนพัฒนาท้องถิ่น ฉบับที่ ๒ พ.ศ.๒๕๖๖ - ๒๕๗๐ ครั้งที่ ๑/๒๕๖๘

เทศบาลตำบลลาดขวาง อำเภอบ้านโพธิ์ จังหวัดฉะเชิงเทรา

- ก. ยุทธศาสตร์ชาติ ๒๐ ปี : ยุทธศาสตร์ที่ ๖.ยุทธศาสตร์ชาติด้านการปรับสมดุลและพัฒนาาระบบการบริหารจัดการภาครัฐ
- ข. แผนพัฒนาเศรษฐกิจและสังคมแห่งชาติ ฉบับที่ ๑๓ : หมายเหตุที่ ๑๓ ไทยมีภาครัฐที่ทันสมัยและมีประสิทธิภาพ และตอบโจทย์ประชาชน
- ค. การพัฒนาที่ยั่งยืน/Sustainable Development Goals:SDGs : เป้าหมายที่ ๑๗ / เป้าประสงค์
- ง. ยุทธศาสตร์จังหวัด : ยุทธศาสตร์ที่ ๕ พัฒนาศักยภาพพื้นที่ให้มีขีดความสามารถในการแข่งขันและเป็นมิตรกับสิ่งแวดล้อม มุ่งสู่การเป็นเมืองอัจฉริยะ(Smart City) ในเขต EEC
- จ. ยุทธศาสตร์การพัฒนาขององค์กรปกครองส่วนท้องถิ่นในเขตจังหวัด : ยุทธศาสตร์ที่ ๖ ยุทธศาสตร์การพัฒนาด้านการบริหารกิจการบ้านเมืองและสังคมที่ดี
- ๕. ยุทธศาสตร์การพัฒนาด้านการบริหารจัดการ
  - ๕.๑ กลยุทธ์การบริหารจัดการบ้านเมืองที่ดี
  - (๑) แผนงานบริหารงานทั่วไป

ที่	โครงการ	วัตถุประสงค์	เป้าหมาย (ผลผลิตของโครงการ)	งบประมาณและที่ผ่านมา					ตัวชี้วัด (kpi)	ผลที่คาดว่าจะได้รับ	หน่วยงาน รับผิดชอบหลัก
				๒๕๖๖ (บาท)	๒๕๖๗ (บาท)	๒๕๖๘ (บาท)	๒๕๖๙ (บาท)	๒๕๗๐ (บาท)			
๔	โครงการให้ความรู้กับข้าราชการ เกี่ยวกับพร.ที่ดินและสิ่งปลูกสร้าง ปี พ.ศ.๒๕๖๒	เพิ่มความรู้ให้กับประชาชน ในเขตเทศบาลเข้าใจขั้นตอนการ ชำระภาษีและห้วงระยะเวลา ชำระภาษี	ประชาชนผู้เข้าร่วมโครงการ ๒๐๐ คน	-	-	-	๕๐,๐๐๐	๕๐,๐๐๐	ประชาชน ร้อยละ ๘๐ พึงพอใจ	ทำให้ประชาชนมีความรู้ เข้าใจ และสามารถชำระภาษีได้ อย่างถูกต้อง	กองคลัง
๕	โครงการกิจกรรมยกย่องและเชิดชู เกียรติแก่บุคคล หน่วยงาน องค์กรดีเด่น	เพื่อสร้างขวัญและกำลังใจให้แก่ ผู้ทำคุณประโยชน์ที่มีส่วนร่วม ในกิจกรรมของของเทศบาล ตำบลลาดขวาง	ผู้ทำคุณประโยชน์ และมี ส่วนร่วมในกิจกรรมของ เทศบาลตำบลลาดขวาง	-	-	-	๕,๐๐๐	๕,๐๐๐	ประชาชน ร้อยละ ๘๐ พึงพอใจ	ทำให้ประชาชนหน่วยงานมี ค่านิยม ยกย่อง เชิดชู และเห็น คุณค่าของการประพฤติปฏิบัติตน	สำนักปลัดฯ
๖	โครงการบุคลากรต้นแบบ ด้าน บริการเป็นเลิศ	เพื่อยกย่องเชิดชูเกียรติแก่ บุคคลที่มีความซื่อสัตย์ สุจริต มีคุณธรรมและจริยธรรม	หน่วยงานและบุคลากร	-	-	-	๕,๐๐๐	๕,๐๐๐	ประชาชน ร้อยละ ๘๐ พึงพอใจ	ทำให้มีหน่วยงานและบุคคล ต้นแบบที่ดีปรากฏต่อสังคม	สำนักปลัดฯ
๗	โครงการเสริมสร้างความโปร่งใส ในการใช้ทรัพย์สินของทางราชการ	เพื่อเสริมสร้างความโปร่งใสใน การบริหารทรัพย์สิน ของหน่วยงาน	บุคลากรของหน่วยงาน	-	-	-	๕,๐๐๐	๕,๐๐๐	ประชาชน ร้อยละ ๘๐ พึงพอใจ	ทำให้จำนวนข้อร้องเรียนเกี่ยวกับ การแสวงหาประโยชน์จาก ทรัพย์สินของราชการลดลง	สำนักปลัดฯ

๒. บัญชีโครงการพัฒนาท้องถิ่น

(แบบ ผ.๐๒)

รายละเอียดโครงการพัฒนา

บททวนแผนพัฒนาท้องถิ่น ฉบับที่ ๒ พ.ศ.๒๕๖๖ - ๒๕๗๐ ครั้งที่ ๑/๒๕๖๘

เทศบาลตำบลลาดขวาง อำเภอบ้านโพธิ์ จังหวัดฉะเชิงเทรา

- ก. ยุทธศาสตร์ชาติ ๒๐ ปี : ยุทธศาสตร์ที่ ๖.ยุทธศาสตร์ชาติด้านการปรับสมดุลและพัฒนาระบบการบริหารจัดการภาครัฐ
- ข. แผนพัฒนาเศรษฐกิจและสังคมแห่งชาติ ฉบับที่ ๑๓ : หมายเหตุที่ ๑๓ ไทยมีภาครัฐที่ทันสมัยและมีประสิทธิภาพ และตอบโจทย์ประชาชน
- ค. การพัฒนาที่ยั่งยืน/Sustainable Development Goals:SDGs : เป้าหมายที่ ๑๗ / เป้าประสงค์
- ง. ยุทธศาสตร์จังหวัด : ยุทธศาสตร์ที่ ๕ พัฒนาศักยภาพพื้นที่ให้มีขีดความสามารถในการแข่งขันและเป็นมิตรกับสิ่งแวดล้อม มุ่งสู่การเป็นเมืองอัจฉริยะ(Smart City) ในเขต EEC
- จ. ยุทธศาสตร์การพัฒนาขององค์กรปกครองส่วนท้องถิ่นในเขตจังหวัด : ยุทธศาสตร์ที่ ๖ ยุทธศาสตร์การพัฒนาด้านการบริหารกิจการบ้านเมืองและสังคมที่ดี
๕. ยุทธศาสตร์การพัฒนาด้านการบริหารจัดการ
- ๕.๑ กลยุทธ์การบริหารจัดการบ้านเมืองที่ดี
- (๑) แผนงานบริหารงานทั่วไป

ที่	โครงการ	วัตถุประสงค์	เป้าหมาย (ผลผลิตของโครงการ)	งบประมาณและที่ผ่านมา					ตัวชี้วัด (kpi)	ผลที่คาดว่าจะได้รับ	หน่วยงาน รับผิดชอบหลัก
				๒๕๖๖ (บาท)	๒๕๖๗ (บาท)	๒๕๖๘ (บาท)	๒๕๖๙ (บาท)	๒๕๗๐ (บาท)			
๘	โครงการ อบรมคุณธรรม จริยธรรม	เพื่อส่งเสริมศักยภาพ และ เพิ่มพูนความรู้ด้านคุณธรรม จริยธรรม	บุคลากร ผู้บริหาร และ สมาชิกสภาท้องถิ่น	-	-	-	๕,๐๐๐	๕,๐๐๐	ประชาชน ร้อยละ ๘๐ พึงพอใจ	ทำให้มีการบริหารงานโดย ยึดหลักคุณธรรม จริยธรรม	สำนักปลัดฯ
๙	โครงการฝึกอบรมเพิ่มศักยภาพ ผู้บริหารท้องถิ่น สมาชิกสภา ข้าราชการ ลูกจ้างประจำ พนักงานจ้าง ผู้นำชุมชนและ ประชาชนตำบลลาดขวาง	เพื่อให้ผู้บริหารท้องถิ่น สมาชิกสภา ข้าราชการ ลูกจ้างประจำ พนักงานจ้าง ผู้นำชุมชนและประชาชน เพิ่มพูนความรู้ประสบการณ์ใน การทำงาน	เพื่อเป็นค่าใช้จ่ายในการฝึก อบรมและศึกษาดูงาน จำนวน ๑๘๐ คน	-	-	-	๑,๐๐๐,๐๐๐	-	ร้อยละ ๘๐ ของผู้เข้า อบรม พึงพอใจ	การศึกษาดูงานนั้นมีประโยชน์ อย่างมาก ทั้งในด้านความรู้ ความเข้าใจ ความคิด ความสัมพันธ์ การทำงานเป็น ทีม มีประสิทธิภาพ ถูกต้อง รวดเร็ว	สำนักปลัดฯ
๑๐	โครงการฝึกอบรมเพิ่มศักยภาพ ในการพัฒนาศูนย์พัฒนาเด็กเล็ก สมาชิกสภา ข้าราชการ ลูกจ้างประจำ พนักงานจ้าง ผู้นำชุมชนและ ประชาชนตำบลลาดขวาง	เพื่อให้ผู้บริหารท้องถิ่น สมาชิกสภา ข้าราชการ ลูกจ้างประจำ พนักงานจ้าง ผู้นำชุมชนและประชาชน เพิ่มพูนความรู้ประสบการณ์ใน การทำงาน	เพื่อเป็นค่าใช้จ่ายในการฝึก อบรมและศึกษาดูงาน จำนวน ๑๘๐ คน	-	-	-	-	๑,๐๐๐,๐๐๐	ร้อยละ ๘๐ ของผู้เข้า อบรม พึงพอใจ	การศึกษาดูงานนั้นมีประโยชน์ อย่างมาก ทั้งในด้านความรู้ ความเข้าใจ ความคิด ความสัมพันธ์ การทำงานเป็น ทีม มีประสิทธิภาพ ถูกต้อง รวดเร็ว	กองการศึกษา

๒. บัญชีโครงการพัฒนาท้องถิ่น

(แบบ ผ.๐๒)

รายละเอียดโครงการพัฒนา

บททวนแผนพัฒนาท้องถิ่น ฉบับที่ ๒ พ.ศ.๒๕๖๖ - ๒๕๗๐ ครั้งที่ ๑/๒๕๖๘

เทศบาลตำบลลาดขวาง อำเภอบ้านโพธิ์ จังหวัดฉะเชิงเทรา

- ก. ยุทธศาสตร์ชาติ ๒๐ ปี : ยุทธศาสตร์ที่ ๖.ยุทธศาสตร์ชาติด้านการปรับสมดุลและพัฒนาาระบบการบริหารจัดการภาครัฐ
- ข. แผนพัฒนาเศรษฐกิจและสังคมแห่งชาติ ฉบับที่ ๑๓ : หมายเหตุที่ ๑๓ ไทยมีภาครัฐที่ทันสมัยและมีประสิทธิภาพ และตอบโจทย์ประชาชน
- ค. การพัฒนาที่ยั่งยืน/Sustainable Development Goals:SDGs : เป้าหมายที่ ๑๗ / เป้าประสงค์
- ง. ยุทธศาสตร์จังหวัด : ยุทธศาสตร์ที่ ๕ พัฒนาศักยภาพพื้นที่ให้มีขีดความสามารถในการแข่งขันและเป็นมิตรกับสิ่งแวดล้อม มุ่งสู่การเป็นเมืองอัจฉริยะ(Smart City) ในเขต EEC
- จ. ยุทธศาสตร์การพัฒนาขององค์กรปกครองส่วนท้องถิ่นในเขตจังหวัด : ยุทธศาสตร์ที่ ๖ ยุทธศาสตร์การพัฒนาด้านการบริหารกิจการบ้านเมืองและสังคมที่ดี
- ๕. ยุทธศาสตร์การพัฒนาด้านการบริหารจัดการ

๕.๑ กลยุทธ์การบริหารจัดการบ้านเมืองที่ดี

(๑) แผนงานบริหารงานทั่วไป

ที่	โครงการ	วัตถุประสงค์	เป้าหมาย (ผลผลิตของโครงการ)	งบประมาณและที่ผ่านมา					ตัวชี้วัด (kpi)	ผลที่คาดว่าจะได้รับ	หน่วยงาน รับผิดชอบหลัก
				๒๕๖๖ (บาท)	๒๕๖๗ (บาท)	๒๕๖๘ (บาท)	๒๕๖๙ (บาท)	๒๕๗๐ (บาท)			
๑๑	โครงการบริหารจัดการขยะมูลฝอย ให้มีประสิทธิภาพ สมาชิกสภา ข้าราชการ ลูกจ้างประจำ พนักงานจ้าง ผู้นำชุมชนและ ประชาชนตำบลลาดขวาง	เพื่อให้ผู้บริหารท้องถิ่น สมาชิกสภา ข้าราชการ ลูกจ้างประจำ พนักงานจ้าง ผู้นำชุมชนและประชาชน เพิ่มพูนความรู้ประสบการณ์ใน การทำงาน	เพื่อเป็นค่าใช้จ่ายในการฝึก อบรมและศึกษาดูงาน จำนวน ๑๘๐ คน	-	-	-	-	๑,๐๐๐,๐๐๐	ร้อยละ ๘๐ ของผู้เข้า อบรม พึงพอใจ	การศึกษาดูงานนั้นมีประโยชน์ อย่างมาก ทั้งในด้านความรู้ ความเข้าใจ ความคิด ความสัมพันธ์ การทำงานเป็น ทีม มีประสิทธิภาพ ถูกต้อง รวดเร็ว	กองสาธารณสุขฯ
๑๒	โครงการปรับปรุงระบบและฐานข้อมูล แผนที่ภาษีและทะเบียนทรัพย์สิน	ปรับปรุงข้อมูลรายละเอียด เกี่ยวกับที่ดิน ที่คัดลอกจาก สำนักงานที่ดินสำหรับเตรียม สำรวจภาษีในเขตต.ลาดขวาง	ปรับปรุงข้อมูลในการจัดทำ ภาษีและทะเบียนทรัพย์สินให้ ครอบคลุมพื้นที่ของเทศบาล ตำบลลาดขวางทั้ง ๔ หมู่ซึ่งมี พื้นที่ ๙.๑๗ ตร.กม.	-	-	-	๔๐๐,๐๐๐	-	๑ ครั้ง	ปรับปรุงข้อมูลรายละเอียดเกี่ยว กับการใช้ประโยชน์ที่ดิน โดยยึด ถือตามหลักกฎหมายภาษีที่ดิน และสิ่งปลูกสร้าง ภาษีป้าย ได้อย่างถูกต้อง	กองคลัง

๒. บัญชีโครงการพัฒนาท้องถิ่น

(แบบ ผ.๐๒)

รายละเอียดโครงการพัฒนา

ทบทวนแผนพัฒนาท้องถิ่น ฉบับที่ ๒ พ.ศ.๒๕๖๖ - ๒๕๗๐ ครั้งที่ ๑/๒๕๖๘

เทศบาลตำบลลาดขวาง อำเภอบ้านโพธิ์ จังหวัดฉะเชิงเทรา

- ก. ยุทธศาสตร์ชาติ ๒๐ ปี : ยุทธศาสตร์ที่ ๖.ยุทธศาสตร์ชาติด้านการปรับสมดุลและพัฒนาาระบบการบริหารจัดการภาครัฐ
- ข. แผนพัฒนาเศรษฐกิจและสังคมแห่งชาติ ฉบับที่ ๑๓ : หมายความว่าที่ ๑๓ ไทยมีภาครัฐที่ทันสมัยและมีประสิทธิภาพ และตอบโจทย์ประชาชน
- ค. การพัฒนาที่ยั่งยืน/Sustainable Development Goals:SDGs : เป้าหมายที่ ๑๗ / เป้าประสงค์
- ง. ยุทธศาสตร์จังหวัด : ยุทธศาสตร์ที่ ๕ พัฒนาศักยภาพพื้นที่ให้มีขีดความสามารถในการแข่งขันและเป็นมิตรกับสิ่งแวดล้อม มุ่งสู่การเป็นเมืองอัจฉริยะ(Smart City) ในเขต EEC
- จ. ยุทธศาสตร์การพัฒนาขององค์กรปกครองส่วนท้องถิ่นในเขตจังหวัด : ยุทธศาสตร์ที่ ๖ ยุทธศาสตร์การพัฒนาด้านการบริหารกิจการบ้านเมืองและสังคมที่ดี
- ๕. ยุทธศาสตร์การพัฒนาด้านการบริหารจัดการ
  - ๕.๑ กลยุทธ์การบริหารจัดการบ้านเมืองที่ดี
    - (๑) แผนงานบริหารงานทั่วไป

ที่	โครงการ	วัตถุประสงค์	เป้าหมาย (ผลผลิตของโครงการ)	งบประมาณและที่ผ่านมา					ตัวชี้วัด (kpi)	ผลที่คาดว่าจะได้รับ	หน่วยงาน รับผิดชอบหลัก
				๒๕๖๖ (บาท)	๒๕๖๗ (บาท)	๒๕๖๘ (บาท)	๒๕๖๙ (บาท)	๒๕๗๐ (บาท)			
๑๓	โครงการ Smart City	การพัฒนาเมืองอัจฉริยะ๗ด้าน สิ่งแวดล้อมอัจฉริยะ (Smart Environment) การเดินทางและขนส่งอัจฉริยะ (Smart Mobility) การดำรงชีวิตอัจฉริยะ (Smart Living) พลเมืองอัจฉริยะ (Smart People) พลังงานอัจฉริยะ (Smart Energy) เศรษฐกิจอัจฉริยะ (Smart Economy) การบริหารภาครัฐอัจฉริยะ (Smart Governance)	เป็นเมืองที่มุ่งเน้นพัฒนาระบบบริการเพื่อให้ประชาชนเข้าถึงบริการภาครัฐสะดวก รวดเร็ว เพิ่มช่องทางการมีส่วนร่วมของประชาชน รวมถึงการเปิดให้ประชาชนเข้าถึงข้อมูลทำให้เกิดความโปร่งใส ตรวจสอบได้	-	-	-	๑๐๐,๐๐๐	๑๐๐,๐๐๐	ร้อยละ๘๐ ของผู้ เข้าร่วม โครงการ พึงพอใจ	ประชาชนได้รับการบริการ สะดวกรวดเร็ว นำเทคโนโลยี นวัตกรรมมา ใช้เพิ่มประสิทธิภาพการ บริหารงานเทศบาล	สำนักปลัดฯ

๒. บัญชีโครงการพัฒนาท้องถิ่น

(แบบ ผ.๐๒)

รายละเอียดโครงการพัฒนา

ทบทวนแผนพัฒนาท้องถิ่น ฉบับที่ ๒ พ.ศ.๒๕๖๖ - ๒๕๗๐ ครั้งที่ ๑/๒๕๖๘

เทศบาลตำบลลาดขวาง อำเภอบ้านโพธิ์ จังหวัดฉะเชิงเทรา

- ก. ยุทธศาสตร์ชาติ ๒๐ ปี : ยุทธศาสตร์ที่ ๖.ยุทธศาสตร์ชาติด้านการปรับสมดุลและพัฒนาระบบการบริหารจัดการภาครัฐ
- ข. แผนพัฒนาเศรษฐกิจและสังคมแห่งชาติ ฉบับที่ ๑๓ : หมายความว่าที่ ๑๓ ไทยมีภาครัฐที่ทันสมัยและมีประสิทธิภาพ และตอบโจทย์ประชาชน
- ค. การพัฒนาที่ยั่งยืน/Sustainable Development Goals:SDGs : เป้าหมายที่ ๑๗ / เป้าประสงค์
- ง. ยุทธศาสตร์จังหวัด : ยุทธศาสตร์ที่ ๕ พัฒนาศักยภาพพื้นที่ให้มีขีดความสามารถในการแข่งขันและเป็นมิตรกับสิ่งแวดล้อม มุ่งสู่การเป็นเมืองอัจฉริยะ(Smart City) ในเขต EEC
- จ. ยุทธศาสตร์การพัฒนาขององค์กรปกครองส่วนท้องถิ่นในเขตจังหวัด : ยุทธศาสตร์ที่ ๖ ยุทธศาสตร์การพัฒนาด้านการบริหารกิจการบ้านเมืองและสังคมที่ดี
- ๕. ยุทธศาสตร์การพัฒนาด้านการบริหารจัดการ
  - ๕.๑ กลยุทธ์การบริหารจัดการบ้านเมืองที่ดี
    - (๑) แผนงานบริหารงานทั่วไป

ที่	โครงการ	วัตถุประสงค์	เป้าหมาย (ผลผลิตของโครงการ)	งบประมาณและที่ผ่านมา					ตัวชี้วัด (kpi)	ผลที่คาดว่าจะได้รับ	หน่วยงาน รับผิดชอบหลัก
				๒๕๖๖ (บาท)	๒๕๖๗ (บาท)	๒๕๖๘ (บาท)	๒๕๖๙ (บาท)	๒๕๗๐ (บาท)			
๑๔	โครงการไทยแลนด์ ๔.๐	เพื่อบรรลุวิสัยทัศน์ “ประเทศไทยมีความมั่นคง มั่งคั่ง ยั่งยืน เป็นประเทศที่พัฒนาแล้ว ด้วยการพัฒนาตามปรัชญาเศรษฐกิจพอเพียง” โดยรัฐบาล ได้มีนโยบายที่จะใช้โมเดลขับเคลื่อนเศรษฐกิจด้วยนวัตกรรมเพื่อพัฒนาไปสู่การเป็นประเทศไทย ๔.๐	วาง Roadmap ของการขับเคลื่อนวาระในThailand ๔.๐ จัดลำดับความสำคัญของแต่ละวาระการขับเคลื่อน ขั้นตอนการดำเนินการ หน่วยงานหลัก หน่วยงานสนับสนุน กำลังคน งบประมาณ อย่างละเอียด ประชาชนในตำบลลาดขวาง	-	-	-	๑๐๐,๐๐๐	๑๐๐,๐๐๐	ร้อยละ๘๐ ของผู้เข้าร่วมโครงการพึงพอใจ	เป็นแนวนโยบายที่ต้องการนำพาประเทศไปสู่การเป็น ‘ประเทศที่มีรายได้สูง’ ด้วยนวัตกรรมที่มีการนำเทคโนโลยีเข้ามาประยุกต์ใช้ เพื่อเป็นการวางเป้าหมายการขับเคลื่อนประเทศไทยไปสู่ประเทศที่มีรายได้สูงที่พึ่งพาตนเองได้	สำนักปลัดฯ
รวม	๑๔ โครงการ	-	-	-	-	-	๑,๗๖๕,๐๐๐	๒,๓๖๕,๐๐๐	-	-	

๒. บัญชีโครงการพัฒนาท้องถิ่น

(แบบ ผ.๐๒)

รายละเอียดโครงการพัฒนา

บทวนแผนพัฒนาท้องถิ่น ฉบับที่ ๒ พ.ศ.๒๕๖๖ - ๒๕๗๐ ครั้งที่ ๑/๒๕๖๘

เทศบาลตำบลลาดขวาง อำเภอบ้านโพธิ์ จังหวัดฉะเชิงเทรา

- ก. ยุทธศาสตร์ชาติ ๒๐ ปี : ยุทธศาสตร์ที่ ๖.ยุทธศาสตร์ชาติด้านการปรับสมดุลและพัฒนาาระบบการบริหารจัดการภาครัฐ
- ข. แผนพัฒนาเศรษฐกิจและสังคมแห่งชาติ ฉบับที่ ๑๓ : หมายความว่าที่ ๑๓ ไทยมีภาครัฐที่ทันสมัยและมีประสิทธิภาพ และตอบโจทย์ประชาชน
- ค. การพัฒนาที่ยั่งยืน/Sustainable Development Goals:SDGs : เป้าหมายที่ ๑๗ / เป้าประสงค์
- ง. ยุทธศาสตร์จังหวัด : ยุทธศาสตร์ที่ ๕ พัฒนาศักยภาพพื้นที่ให้มีขีดความสามารถในการแข่งขันและเป็นมิตรกับสิ่งแวดล้อม มุ่งสู่การเป็นเมืองอัจฉริยะ(Smart City) ในเขต EEC
- จ. ยุทธศาสตร์การพัฒนาขององค์กรปกครองส่วนท้องถิ่นในเขตจังหวัด : ยุทธศาสตร์ที่ ๖ ยุทธศาสตร์การพัฒนาด้านการบริหารกิจการบ้านเมืองและสังคมที่ดี
- ๕. ยุทธศาสตร์การพัฒนาด้านการบริหารจัดการ
  - ๕.๒ กลยุทธ์ปรับปรุงจัดหาปัจจัยเครื่องมือเครื่องใช้และการพัฒนาอาคารสถานที่ ตลอดจนสภาพแวดล้อมภายในสถานที่ปฏิบัติงาน ทั้งถึงทั้งตำบล

(๑) แผนงานอุตสาหกรรมและการโยธา

ที่	โครงการ	วัตถุประสงค์	เป้าหมาย (ผลผลิตของโครงการ)	งบประมาณและที่ผ่านมา					ตัวชี้วัด (kpi)	ผลที่คาดว่าจะได้รับ	หน่วยงาน รับผิดชอบหลัก
				๒๕๖๖ (บาท)	๒๕๖๗ (บาท)	๒๕๖๘ (บาท)	๒๕๖๙ (บาท)	๒๕๗๐ (บาท)			
๑	โครงการก่อสร้างอาคารอเนกประสงค์	เพื่อสร้างอาคารอเนกประสงค์ ใช้สำหรับการปฏิบัติงาน	จำนวน ๑ หลัง	-	-		๘๐,๐๐๐,๐๐๐	๘๐,๐๐๐,๐๐๐	ร้อยละ ๘๐ ของผู้ ใช้อาคาร พึงพอใจ	ทำให้มีสถานที่ปฏิบัติงาน ที่เดินทางสะดวก	สำนักปลัดฯ
๒	ค่าควบคุมงานก่อสร้าง	เพื่อควบคุมงานก่อสร้าง อาคารอเนกประสงค์	ควบคุมงานก่อสร้าง อาคารอเนกประสงค์ จำนวน ๑ หลัง	-	-		๘๐๐,๐๐๐	๘๐๐,๐๐๐	ร้อยละ ๘๐ ของผู้ ใช้อาคาร พึงพอใจ	ทำให้ควบคุมงานก่อสร้าง อาคารอเนกประสงค์ได้ตาม มาตรฐาน	สำนักปลัดฯ
รวม	๒ โครงการ	-	-	-	-	-	๘๐,๘๐๐,๐๐๐	๘๐,๘๐๐,๐๐๐	-	-	-

รายละเอียดโครงการพัฒนา

ทบทวนแผนพัฒนาท้องถิ่น ฉบับที่ ๒ พ.ศ.๒๕๖๖ - ๒๕๗๐ ครั้งที่ ๑/๒๕๖๘

สำหรับ โครงการที่เกี่วข้องขององค์กรปกครองส่วนท้องถิ่นที่ใช้สำหรับการประสานแผนพัฒนาท้องถิ่น

เทศบาลตำบลลาดขวาง อำเภอบ้านโพธิ์ จังหวัดฉะเชิงเทรา

ก. ยุทธศาสตร์ชาติ ๒๐ ปี : ยุทธศาสตร์ที่ ๒ ด้านการสร้างความสามารถในการแข่งขัน

ข. แผนพัฒนาเศรษฐกิจและสังคมแห่งชาติ ฉบับที่ ๑๓ : หมายเหตุที่ ๘ ไทยมีพื้นที่และเมืองอัจฉริยะที่น่าอยู่ ปลอดภัย เดิมโตได้อย่างยั่งยืน

ค. การพัฒนาที่ยั่งยืน/Sustainable Development Goals:SDGs : เป้าหมายที่ ๙ / เป้าประสงค์

ง. ยุทธศาสตร์จังหวัด : ยุทธศาสตร์ที่ ๕ พัฒนาศักยภาพพื้นที่ที่มีขีดความสามารถในการแข่งขันและเปนมิตรกับสิ่งแวดล้อม มุ่งสู่การเป็นเมืองอัจฉริยะ (Smart City) ในเขต EEC

จ. ยุทธศาสตร์การพัฒนาขององค์กรปกครองส่วนท้องถิ่นในเขตจังหวัดฉะเชิงเทรา : ยุทธศาสตร์ที่ ๑ ยุทธศาสตร์การพัฒนาด้านโครงสร้างพื้นฐานทางเศรษฐกิจ

๒. ยุทธศาสตร์การพัฒนาด้านโครงสร้างพื้นฐาน

๒.๑ กลยุทธ์ก่อสร้าง ปรับปรุง แหล่งน้ำอุปโภคบริโภคบำรุงรักษาทางคมนาคม สะพาน เขื่อน ระบบ ระบายน้ำและจัดให้มีไฟฟ้าใช้อย่างทั่วถึง ขยายเขตไฟฟ้าตามสภาพพื้นที่ให้ครอบคลุมและทั่วถึงทั้งตำบล

(๒) แผนงานอุตสาหกรรมและการโยธา

ที่	โครงการ	วัตถุประสงค์	เป้าหมาย (ผลผลิตของโครงการ)	งบประมาณและที่ผ่านมา					ตัวชี้วัด (kpi)	ผลที่คาดว่าจะได้รับ	หน่วยงาน รับผิดชอบหลัก
				๒๕๖๖ (บาท)	๒๕๖๗ (บาท)	๒๕๖๘ (บาท)	๒๕๖๙ (บาท)	๒๕๗๐ (บาท)			
๑	โครงการปรับปรุงถนนแอสฟัลต์ติกคอนกรีต หมู่ที่ ๓ ตำบลลาดขวาง อำเภอบ้านโพธิ์ จังหวัดฉะเชิงเทรา	เพื่อปรับปรุงถนนให้ได้มาตรฐานและสามารถเชื่อมได้ ๓ ตำบล	หมู่ที่ ๓ ระยะที่ ๑ ผิวจราจร กว้าง ๔.๐๐ เมตร ยาว ๒๘๐ เมตร พื้นที่ไม่น้อยกว่า ๑,๑๒๐ ตร.ม. ระยะที่ ๒ ผิวจราจร แอสฟัลต์ติกคอนกรีต กว้าง ๖.๐๐ เมตร ยาว ๓,๖๕๐ เมตร พื้นที่ไม่น้อยกว่า ๒๑,๙๐๐ ตร.ม. งานชั้นพื้นทาง หนา ๐.๑๕ เมตร งานผิวจราจรแอสฟัลต์ติกคอนกรีต หนา ๐.๐๕ เมตร ดีเส้นจราจร ด้านข้างทั้ง ๒ ข้าง และเส้นจราจรกลาง และติดตั้งไฟฟ้าส่องสว่างจำนวน๑๒๒ต้น พร้อมวางท่อระบายน้ำ เส้นผ่าศูนย์กลาง ขนาด ๐.๘๐ เมตร ยาว ๑,๑๔๐ เมตร พร้อมป้ายประชาสัมพันธ์โครงการ จำนวน ๑ ป้าย	-	-	-	๒๘,๐๐๐,๐๐๐	๒๘,๐๐๐,๐๐๐	ประชาชน ร้อยละ ๘๐ พึงพอใจ ในโครงการปรับปรุงถนน	ทำให้เกิดความสะดวกในการสัญจรไปมา และลดการเกิดอุบัติเหตุ	กองช่าง
รวม	๑ โครงการ	-	-	-	-	-	๒๘,๐๐๐,๐๐๐	๒๘,๐๐๐,๐๐๐	-	-	-

รายละเอียดโครงการพัฒนา

ทบทวนแผนพัฒนาท้องถิ่น ฉบับที่ ๒ พ.ศ.๒๕๖๖ - ๒๕๗๐ ครั้งที่ ๑/๒๕๖๘

สำหรับ โครงการที่เกี่วข้องขององค์กรปกครองส่วนท้องถิ่นที่ใช้สำหรับการประสานแผนพัฒนาท้องถิ่น

เทศบาลตำบลลาดขวาง อำเภอบ้านโพธิ์ จังหวัดฉะเชิงเทรา

- ก. ยุทธศาสตร์ชาติ ๒๐ ปี : ยุทธศาสตร์ที่ ๕ ยุทธศาสตร์ชาติด้านการสร้างการเติบโตบนคุณภาพชีวิตที่เป็นมิตรต่อสิ่งแวดล้อม
- ข. แผนพัฒนาเศรษฐกิจและสังคมแห่งชาติ ฉบับที่ ๑๓ : หมายเหตุที่ ๑๑ ไทยสามารถลดความเสี่ยงและผลกระทบจากภัยธรรมชาติ และการเปลี่ยนแปลงสภาพภูมิอากาศ
- ค. การพัฒนาที่ยั่งยืน/Sustainable Development Goals:SDGs : เป้าหมายที่ ๑๕ / เป้าประสงค์ ๓
- ง. ยุทธศาสตร์จังหวัด : ยุทธศาสตร์ที่ ๔ บริหารจัดการทรัพยากรธรรมชาติ
- จ. ยุทธศาสตร์การพัฒนาขององค์กรปกครองส่วนท้องถิ่นในเขตจังหวัด : ยุทธศาสตร์ที่ ๓ ยุทธศาสตร์การพัฒนาด้านการบริหารจัดการทรัพยากรธรรมชาติและสิ่งแวดล้อมอย่างยั่งยืน
- ๔. ยุทธศาสตร์การพัฒนาด้านการจัดการทรัพยากรธรรมชาติ

๔.๑ กลยุทธ์ปรับปรุงจัดหาปัจจัยเครื่องมือเครื่องใช้และการพัฒนาอาคารสถานที่ ตลอดจนสภาพแวดล้อมภายในสถานที่ปฏิบัติงาน ทั่วถึงทั้งตำบล

(๑) แผนงานอุตสาหกรรมและการโยธา

ที่	โครงการ	วัตถุประสงค์	เป้าหมาย (ผลผลิตของโครงการ)	งบประมาณและที่ผ่านมา					ตัวชี้วัด (kpi)	ผลที่คาดว่าจะได้รับ	หน่วยงานรับผิดชอบหลัก
				๒๕๖๖ (บาท)	๒๕๖๗ (บาท)	๒๕๖๘ (บาท)	๒๕๖๙ (บาท)	๒๕๗๐ (บาท)			
๑	โครงการก่อสร้างกำแพงกันดินคอนกรีตเสริมเหล็ก	๑.เพื่อป้องกันการกัดเซาะชายฝั่ง ๒.เพื่อป้องกันน้ำท่วมในพื้นที่ครัวเรือน	ก่อสร้างกำแพงกันดินคอนกรีตเสริมเหล็ก บริเวณคลองแสนภูตาศ หมู่ที่๔ ตำบลลาดขวาง ขนาดยาว ๔๒๕ ม. กว้าง ๑.๐๐ ม. สูง ๑.๕๐ ม.	-	-	-	๓๐,๐๐๐,๐๐๐	๓๐,๐๐๐,๐๐๐	ประชาชนร้อยละ ๘๐ พึงพอใจ	๑. ทำให้การกัดเซาะชายฝั่งลดลง ๒. ทำให้น้ำท่วมในพื้นที่ลดลง	กองช่าง
๒	ค่าจ้างออกแบบก่อสร้างกำแพงกันดินคอนกรีตเสริมเหล็ก	เพื่อออกแบบกำแพงกันดินคอนกรีตเสริมเหล็กถูกต้องตามแบบมาตรฐาน	จำนวน ๑ แบบ	-	-	-	๑,๕๐๐,๐๐๐	๑,๕๐๐,๐๐๐	๑ ครั้ง	ทำให้ได้กำแพงที่ได้มาตรฐาน	กองช่าง
๓	ค่าจ้างควบคุมงานก่อสร้างกำแพงกันดินคอนกรีตเสริมเหล็ก	เพื่อควบคุมงานก่อสร้างตรวจสอบงานก่อสร้างกำแพงกันดินคอนกรีตเสริมเหล็กให้เป็นไปตามรูปแบบรายการก่อสร้าง	จำนวน ๑ แห่ง	-	-	-	๑,๓๕๐,๐๐๐	๑,๓๕๐,๐๐๐	๑ เชื้อน	ทำให้มีผู้ควบคุมงานก่อสร้างและตรวจสอบงานก่อสร้างให้เป็นไปตามรูปแบบรายการก่อสร้าง	กองช่าง
รวม	๓ โครงการ	-	-	-	-	-	๓๒,๘๕๐,๐๐๐	๓๒,๘๕๐,๐๐๐	-	-	-

บัญชีครุภัณฑ์ วัสดุ  
สำหรับที่ไม่ได้ดำเนินการจัดทำเป็นโครงการพัฒนาท้องถิ่น  
ทบทวนแผนพัฒนาท้องถิ่น ฉบับที่ ๒ พ.ศ.๒๕๖๖ - ๒๕๗๐ ครั้งที่ ๑ /๒๕๖๘  
เทศบาลตำบลลาดขวาง อำเภอบ้านโพธิ์ จังหวัดฉะเชิงเทรา  
**ประเภทครุภัณฑ์**

๑. ประเภทครุภัณฑ์คอมพิวเตอร์และอิเล็กทรอนิกส์

๕.๒ กลยุทธ์ปรับปรุงจัดหาปัจจัยเครื่องมือเครื่องใช้และการพัฒนาอาคารสถานที่ ตลอดจนสภาพแวดล้อมภายในสถานที่ปฏิบัติงาน ทั้งถึงทั้งตำบล

(๑) แผนงานบริหารงานทั่วไป

ที่	ครุภัณฑ์	เป้าหมาย (ผลผลิตของครุภัณฑ์)	งบประมาณ					ผลที่คาดว่าจะได้รับ	หน่วยงานที่ รับผิดชอบ
			๒๕๖๖ (บาท)	๒๕๖๗ (บาท)	๒๕๖๘ (บาท)	๒๕๖๙ (บาท)	๒๕๗๐ (บาท)		
๑	คอมพิวเตอร์ และอิเล็กทรอนิกส์	จัดซื้อเครื่องคอมพิวเตอร์ สำหรับงาน สำนักงาน (จอแสดงภาพขนาดไม่น้อยกว่า ๑๙ นิ้ว) จำนวน ๓ เครื่อง	-	-	-	๒๐,๐๐๐	๔๐,๐๐๐	ทำให้การปฏิบัติงานสะดวกและ รวดเร็วเพื่อบริการประชาชน	สำนักปลัดฯ
๒	คอมพิวเตอร์ และอิเล็กทรอนิกส์	จัดซื้อเครื่องสำรองไฟฟ้าขนาด ๘๐๐ VA จำนวน ๓ เครื่อง	-	-	-	๒,๕๐๐	๕,๐๐๐	ทำให้การปฏิบัติงานสะดวกและ รวดเร็วเพื่อบริการประชาชน	สำนักปลัดฯ
๓	คอมพิวเตอร์และ อิเล็กทรอนิกส์	จัดซื้อเครื่องพิมพ์แบบฉีดหมึกพร้อมติดตั้งหมึก พิมพ์ (Ink Tank Printer) จำนวน ๓ เครื่อง	-	-	-	๔,๑๐๐	๘,๒๐๐	ทำให้การปฏิบัติงานสะดวกและ รวดเร็วเพื่อบริการประชาชน	สำนักปลัดฯ
	รวม	๓ รายการ	-	-	-	๒๖,๖๐๐	๕๓,๒๐๐		

บัญชีครุภัณฑ์ วัสดุ  
สำหรับที่ไม่ได้ดำเนินการจัดทำเป็นโครงการพัฒนาท้องถิ่น  
ทบทวนแผนพัฒนาท้องถิ่น ฉบับที่ ๒ พ.ศ.๒๕๖๖ - ๒๕๗๐ ครั้งที่ ๑ /๒๕๖๘  
เทศบาลตำบลลาดขวาง อำเภอบ้านโพธิ์ จังหวัดฉะเชิงเทรา  
**ประเภทครุภัณฑ์**

๑. ประเภทครุภัณฑ์คอมพิวเตอร์และอิเล็กทรอนิกส์

๕.๒ กลยุทธ์ปรับปรุงจัดหาปัจจัยเครื่องมือเครื่องใช้และการพัฒนาอาคารสถานที่ ตลอดจนสภาพแวดล้อมภายในสถานที่ปฏิบัติงาน ทั้งถึงทั้งตำบล

(๒) แผนงานการรักษาความสงบภายใน

ที่	ครุภัณฑ์	เป้าหมาย	งบประมาณ					ผลที่คาดว่าจะได้รับ	หน่วยงานที่รับผิดชอบ
		(ผลผลิตของครุภัณฑ์)	๒๕๖๖ (บาท)	๒๕๖๗ (บาท)	๒๕๖๘ (บาท)	๒๕๖๙ (บาท)	๒๕๗๐ (บาท)		
๑	คอมพิวเตอร์ และอิเล็กทรอนิกส์	จัดซื้อกล้องโทรทัศน์วงจรปิดชนิดเครือข่าย แบบมูมมองคงที่สำหรับติดตั้งภายนอกอาคาร สำหรับใช้ในงานรักษาความปลอดภัยทั่วไปและงานอื่นๆ จำนวน ๕ ตัว จัดซื้อกล้องโทรทัศน์วงจรปิดชนิดเครือข่าย แบบมูมมองคงที่สำหรับติดตั้งภายในอาคาร สำหรับใช้ในงานรักษาความปลอดภัยทั่วไปและงานอื่นๆ จำนวน ๓ ตัว และอุปกรณ์บันทึกภาพผ่านเครือข่าย(Network Video Recorder)แบบ ๘ ช่อง พร้อมอุปกรณ์ติดตั้งที่ อาคารภายใน-ภายนอก สำนักงานเทศบาลตำบลลาดขวาง จำนวน ๑ ชุด	-	-	-	๓๐๐,๐๐๐	-	ทำให้ประชาชนได้รับความปลอดภัยในชีวิตและทรัพย์สิน และเฝ้าระวังการทำผิดกฎหมายในสำนักงาน	สำนักปลัดฯ
๒	คอมพิวเตอร์ และอิเล็กทรอนิกส์	จัดซื้อกล้องโทรทัศน์วงจรปิดชนิดเครือข่าย แบบมูมมองคงที่สำหรับติดตั้งภายนอกอาคาร สำหรับใช้ในงานรักษาความปลอดภัยทั่วไปและงานอื่นๆ และอุปกรณ์บันทึกภาพผ่านเครือข่าย(Network Video Recorder) แบบ ๘ ช่อง พร้อมอุปกรณ์ติดตั้งที่ ม.๑ - ม.๔ จำนวน ๒ ชุด	-	-	-	๕๐๐,๐๐๐	๕๐๐,๐๐๐	ทำให้ประชาชนได้รับความปลอดภัยในชีวิตและทรัพย์สิน	สำนักปลัดฯ
	รวม	๒ รายการ	-	-	-	๘๐๐,๐๐๐	๕๐๐,๐๐๐		

บัญชีครุภัณฑ์ วัสดุ  
สำหรับที่ไม่ได้ดำเนินการจัดทำเป็นโครงการพัฒนาท้องถิ่น  
ทบทวนแผนพัฒนาท้องถิ่น ฉบับที่ ๒ พ.ศ.๒๕๖๖ - ๒๕๗๐ ครั้งที่ ๑ /๒๕๖๘  
เทศบาลตำบลลาดขวาง อำเภอบ้านโพธิ์ จังหวัดฉะเชิงเทรา  
**ประเภทครุภัณฑ์**

๒. ประเภทครุภัณฑ์งานบ้านงานครัว

๕.๒ กลยุทธ์ปรับปรุงจัดหาปัจจัยเครื่องมือเครื่องใช้และการพัฒนาอาคารสถานที่ ตลอดจนสภาพแวดล้อมภายในสถานที่ปฏิบัติงาน ทั้งถึงทั้งตำบล

(๑) แผนงานบริหารงานทั่วไป

ที่	ครุภัณฑ์	เป้าหมาย	งบประมาณ					ผลที่คาดว่าจะได้รับ	หน่วยงานที่รับผิดชอบ
		(ผลผลิตของครุภัณฑ์)	๒๕๖๖ (บาท)	๒๕๖๗ (บาท)	๒๕๖๘ (บาท)	๒๕๖๙ (บาท)	๒๕๗๐ (บาท)		
๑	งานบ้านงานครัว	จัดซื้อตู้เย็นขนาด ๑๖ คิวปิกลฟูต จำนวน ๑ ตู้	-	-	-	๒๔,๐๐๐	๒๔,๐๐๐	ทำให้การปฏิบัติงานสะดวกและ รวดเร็วเพื่อบริการประชาชน	สำนักปลัดฯ
๒	งานบ้านงานครัว	จัดซื้อเครื่องทำน้ำร้อน - น้ำเย็น จำนวน ๑ เครื่อง	-	-	-	๑๕,๐๐๐	๑๕,๐๐๐	ทำให้การปฏิบัติงานสะดวกและ รวดเร็วเพื่อบริการประชาชน	สำนักปลัดฯ
๓	งานบ้านงานครัว	จัดซื้อเตาอบไมโครเวฟ จำนวน ๑ เตา	-	-	-	-	๗,๖๐๐	ทำให้การปฏิบัติงานสะดวกและ รวดเร็วเพื่อบริการประชาชน	สำนักปลัดฯ
	รวม	๓ รายการ	-	-	-	๓๙,๐๐๐	๔๖,๖๐๐		

บัญชีครุภัณฑ์ วัสดุ  
สำหรับที่ไม่ได้ดำเนินการจัดทำเป็นโครงการพัฒนาท้องถิ่น  
ทบทวนแผนพัฒนาท้องถิ่น ฉบับที่ ๒ พ.ศ.๒๕๖๖ - ๒๕๗๐ ครั้งที่ ๑ /๒๕๖๘  
เทศบาลตำบลลาดขวาง อำเภอบ้านโพธิ์ จังหวัดฉะเชิงเทรา  
**ประเภทครุภัณฑ์**

๓. ประเภทครุภัณฑ์สำนักงาน

๕.๒ กลยุทธ์ปรับปรุงจัดหาปัจจัยเครื่องมือเครื่องใช้และการพัฒนาอาคารสถานที่ ตลอดจนสภาพแวดล้อมภายในสถานที่ปฏิบัติงาน ทั้งถึงทั้งตำบล

(๑) แผนงานบริหารงานทั่วไป

ที่	ครุภัณฑ์	เป้าหมาย (ผลผลิตของครุภัณฑ์)	งบประมาณ					ผลที่คาดว่าจะได้รับ	หน่วยงานที่ รับผิดชอบ
			๒๕๖๖ (บาท)	๒๕๖๗ (บาท)	๒๕๖๘ (บาท)	๒๕๖๙ (บาท)	๒๕๗๐ (บาท)		
๑	สำนักงาน	จัดซื้อตู้เหล็กเก็บเอกสารชนิดบานเลื่อน ๒ บาน จำนวน ๖ ตู้	-	-	-	๑๒,๐๐๐	๒๔,๐๐๐	ทำให้การปฏิบัติงานรวดเร็ว และปลอดภัยในการเก็บเอกสาร	สำนักปลัดฯ
๒	สำนักงาน	จัดซื้อโต๊ะทำงาน จำนวน ๕ ตัว	-	-	-	-	๓๐,๐๐๐	ทำให้การปฏิบัติงานสะดวกและ รวดเร็วเพื่อบริการประชาชน	สำนักปลัดฯ
๓	สำนักงาน	จัดซื้อเก้าอี้ทำงาน จำนวน ๕ ตัว	-	-	-	-	๒๐,๐๐๐	ทำให้การปฏิบัติงานสะดวกและ รวดเร็วเพื่อบริการประชาชน	สำนักปลัดฯ
๔	สำนักงาน	จัดซื้อเครื่องกำจัดเชื้อโรคในอากาศและพื้นผิว (เครื่องฟอกอากาศ) จำนวน ๔ เครื่อง	-	-	-	๒๐๐,๐๐๐	๒๐๐,๐๐๐	อากาศที่สะอาดขึ้นเพื่อความสุข และสุขภาพที่ดีช่วยขจัดไวรัส สารก่อภูมิแพ้ ละออง และมลพิษ	สำนักปลัดฯ
๕	สำนักงาน	จัดซื้อเครื่องทำลายเอกสารแบบตัดละเอียด ทำลายครั้งละ ๓๐ แผ่น	-	-	-	-	๖๗,๐๐๐	ทำลายเอกสารละเอียด ป้องกัน ข้อมูลรั่วไหล	สำนักปลัดฯ
๖	สำนักงาน	เครื่องสแกนลายนิ้วมือชนิดบันทึกเวลา เข้าออกงาน จำนวน ๒ เครื่อง	-	-	-	๑๖,๐๐๐	-	เพื่อเพิ่มประสิทธิภาพ ในการทำงาน	สำนักปลัดฯ
	รวม	๖ รายการ	-	-	-	๒๒๘,๐๐๐	๓๔๑,๐๐๐		

บัญชีครุภัณฑ์ วัสดุ  
สำหรับที่ไม่ได้ดำเนินการจัดทำเป็นโครงการพัฒนาท้องถิ่น  
ทบทวนแผนพัฒนาท้องถิ่น ฉบับที่ ๒ พ.ศ.๒๕๖๖ - ๒๕๗๐ ครั้งที่ ๑ /๒๕๖๘  
เทศบาลตำบลลาดขวาง อำเภอบ้านโพธิ์ จังหวัดฉะเชิงเทรา  
**ประเภทครุภัณฑ์**

## ๔. ประเภทครุภัณฑ์ไฟฟ้าและวิทยุ

## ๕.๒ กลยุทธ์ปรับปรุงจัดหาปัจจัยเครื่องมือเครื่องใช้และการพัฒนาอาคารสถานที่ ตลอดจนสภาพแวดล้อมภายในสถานที่ปฏิบัติงาน ทั้งถึงทั้งตำบล

## (๑) แผนงานบริหารงานทั่วไป

ที่	ครุภัณฑ์	เป้าหมาย	งบประมาณ					ผลที่คาดว่าจะได้รับ	หน่วยงานที่รับผิดชอบ
		(ผลผลิตของครุภัณฑ์)	๒๕๖๖ (บาท)	๒๕๖๗ (บาท)	๒๕๖๘ (บาท)	๒๕๖๙ (บาท)	๒๕๗๐ (บาท)		
๑	ไฟฟ้าและวิทยุ	จัดซื้อระบบผลิตไฟฟ้าจากพลังงานแสงอาทิตย์ (Solar cell / Solar Rooftop) พร้อมติดตั้ง จำนวน ๑ ชุด	-	-	-	๕๐๐,๐๐๐	๕๐๐,๐๐๐	การติดตั้งไฟฟ้าระบบโซลาร์เซลล์ เป็นการผลิตกระแสไฟฟ้าเพื่อ อาคารสำนักงานสามารถช่วยลด ค่าไฟในแต่ละเดือนได้มาก	สำนักปลัดฯ
	รวม	๑ รายการ	-	-	-	๕๐๐,๐๐๐	๕๐๐,๐๐๐		

บัญชีครุภัณฑ์ วัสดุ  
สำหรับที่ไม่ได้ดำเนินการจัดทำเป็นโครงการพัฒนาท้องถิ่น  
ทบทวนแผนพัฒนาท้องถิ่น ฉบับที่ ๒ พ.ศ.๒๕๖๖ - ๒๕๗๐ ครั้งที่ ๑ /๒๕๖๘  
เทศบาลตำบลลาดขวาง อำเภอบ้านโพธิ์ จังหวัดฉะเชิงเทรา  
**ประเภทครุภัณฑ์**

๕. ประเภทครุภัณฑ์ยานพาหนะและขนส่ง

๕.๒ กลยุทธ์ปรับปรุงจัดหาปัจจัยเครื่องมือเครื่องใช้และการพัฒนาอาคารสถานที่ ตลอดจนสภาพแวดล้อมภายในสถานที่ปฏิบัติงาน ทั้งถึงทั้งตำบล

(๑) แผนงานการรักษาความสงบภายใน

ที่	ครุภัณฑ์	เป้าหมาย	งบประมาณ					ผลที่คาดว่าจะได้รับ	หน่วยงานที่รับผิดชอบ
		(ผลผลิตของครุภัณฑ์)	๒๕๖๖ (บาท)	๒๕๖๗ (บาท)	๒๕๖๘ (บาท)	๒๕๖๙ (บาท)	๒๕๗๐ (บาท)		
๑	ยานพาหนะและขนส่ง	รถดับเพลิงชนิดถังน้ำถังโฟมในตัวขนาด ๕๐๐ ลิตร ขนาดความจุถังน้ำไม่น้อยกว่า ๑๒,๐๐๐ ลิตร ตัวรถ ๑๐ ล้อ ๖ สูบ ๔ จังหวะ เครื่องยนต์ดีเซลกำลังแรงม้าไม่น้อยกว่า ๓๔๐ แรงม้า จำนวน ๑ คัน	-	-	-	-	๖,๘๐๐,๐๐๐	ทำให้การปฏิบัติงานสะดวกและรวดเร็วเพื่อบริการประชาชน	สำนักปลัดฯ
	รวม	๑ รายการ	-	-	-	-	๖,๘๐๐,๐๐๐		

บัญชีครุภัณฑ์ วัสดุ  
สำหรับที่ไม่ได้ดำเนินการจัดทำเป็นโครงการพัฒนาท้องถิ่น  
ทบทวนแผนพัฒนาท้องถิ่น ฉบับที่ ๒ พ.ศ.๒๕๖๖ - ๒๕๗๐ ครั้งที่ ๑ /๒๕๖๘  
เทศบาลตำบลลาดขวาง อำเภอบ้านโพธิ์ จังหวัดฉะเชิงเทรา  
**ประเภทครุภัณฑ์**

๑. ประเภทครุภัณฑ์คอมพิวเตอร์และอิเล็กทรอนิกส์

๕.๒ กลยุทธ์ปรับปรุงจัดหาปัจจัยเครื่องมือเครื่องใช้และการพัฒนาอาคารสถานที่ ตลอดจนสภาพแวดล้อมภายในสถานที่ปฏิบัติงาน ทั้งถึงทั้งตำบล

(๑) แผนงานบริหารงานทั่วไป

ที่	ครุภัณฑ์	เป้าหมาย (ผลผลิตของครุภัณฑ์)	งบประมาณ					ผลที่คาดว่าจะได้รับ	หน่วยงานที่ รับผิดชอบ
			๒๕๖๖ (บาท)	๒๕๖๗ (บาท)	๒๕๖๘ (บาท)	๒๕๖๙ (บาท)	๒๕๗๐ (บาท)		
๑	คอมพิวเตอร์และอิเล็กทรอนิกส์	จัดซื้อเครื่องคอมพิวเตอร์ สำหรับงานสำนักงาน (จอแสดงภาพขนาดไม่น้อยกว่า ๑๙ นิ้ว) จำนวน ๔ เครื่อง	-	-	-	๔๐,๐๐๐	๔๐,๐๐๐	ทำให้การปฏิบัติงานสะดวกและรวดเร็วเพื่อบริการประชาชน	กองคลัง
๒	คอมพิวเตอร์และอิเล็กทรอนิกส์	จัดซื้อเครื่องคอมพิวเตอร์สำหรับงานประมวลผลแบบที่ ๒ (จอแสดงภาพขนาดไม่น้อยกว่า ๑๙ นิ้ว) จำนวน ๒ เครื่อง	-	-	-	๓๒,๐๐๐	๓๒,๐๐๐	ทำให้การปฏิบัติงานสะดวกและรวดเร็วเพื่อบริการประชาชน	กองคลัง
๓	คอมพิวเตอร์และอิเล็กทรอนิกส์	จัดซื้อเครื่องสำรองไฟฟ้าขนาด ๘๐๐ VA จำนวน ๖ เครื่อง	-	-	-	๗,๕๐๐	๗,๕๐๐	ทำให้การปฏิบัติงานสะดวกและรวดเร็วเพื่อบริการประชาชน	กองคลัง
๔	คอมพิวเตอร์และอิเล็กทรอนิกส์	จัดซื้อเครื่องพิมพ์แบบฉีดหมึกพร้อมติดตั้งถังหมึกพิมพ์ (Ink Tank Printer) จำนวน ๔ เครื่อง	-	-	-	๔,๑๐๐	๑๒,๓๐๐	ทำให้การปฏิบัติงานสะดวกและรวดเร็วเพื่อบริการประชาชน	กองคลัง
๕	คอมพิวเตอร์และอิเล็กทรอนิกส์	จัดซื้อเครื่องพิมพ์เลเซอร์ หรือ LED ขนาด A4 ชนิด Network แบบที่ ๑ (๒๘ หน้า/นาที) จำนวน ๑ เครื่อง	-	-	-	-	๘,๙๐๐	ทำให้การปฏิบัติงานสะดวกและรวดเร็วเพื่อบริการประชาชน	กองคลัง
	รวม	๕ รายการ	-	-	-	๘๓,๖๐๐	๑๐๐,๗๐๐		

บัญชีครุภัณฑ์ วัสดุ  
สำหรับที่ไม่ได้ดำเนินการจัดทำเป็นโครงการพัฒนาท้องถิ่น  
ทบทวนแผนพัฒนาท้องถิ่น ฉบับที่ ๒ พ.ศ.๒๕๖๖ - ๒๕๗๐ ครั้งที่ ๑ /๒๕๖๘  
เทศบาลตำบลลาดขวาง อำเภอบ้านโพธิ์ จังหวัดฉะเชิงเทรา  
**ประเภทครุภัณฑ์**

๓. ประเภทครุภัณฑ์สำนักงาน

๕.๒ กลยุทธ์ปรับปรุงจัดหาปัจจัยเครื่องมือเครื่องใช้และการพัฒนาอาคารสถานที่ ตลอดจนสภาพแวดล้อมภายในสถานที่ปฏิบัติงาน ทั้งถึงทั้งตำบล

(๑) แผนงานบริหารงานทั่วไป

ที่	ครุภัณฑ์	เป้าหมาย	งบประมาณ					ผลที่คาดว่าจะได้รับ	หน่วยงานที่ รับผิดชอบ
		(ผลผลิตของครุภัณฑ์)	๒๕๖๖ (บาท)	๒๕๖๗ (บาท)	๒๕๖๘ (บาท)	๒๕๖๙ (บาท)	๒๕๗๐ (บาท)		
๑	สำนักงาน	จัดซื้อโต๊ะทำงาน จำนวน ๔ ตัว	-	-	-	๑๒,๐๐๐	๑๒,๐๐๐	ทำให้การปฏิบัติงานสะดวกและรวดเร็วเพื่อบริการประชาชน	กองคลัง
๒	สำนักงาน	จัดซื้อเก้าอี้ทำงาน จำนวน ๔ ตัว	-	-	-	๘,๐๐๐	๘,๐๐๐	ทำให้การปฏิบัติงานสะดวกและรวดเร็วเพื่อบริการประชาชน	กองคลัง
๓	สำนักงาน	จัดซื้อตู้เหล็กเก็บเอกสารชนิดบานเลื่อน ๒ บาน จำนวน ๖ ตู้	-	-	-	๑๖,๕๐๐	๑๖,๕๐๐	ทำให้การปฏิบัติงานสะดวกและรวดเร็วเพื่อบริการประชาชน	กองคลัง
๔	สำนักงาน	จัดซื้อตู้เหล็กแบบ ๒ บาน จำนวน ๖ ตู้	-	-	-	๑๙,๘๐๐	๑๙,๘๐๐	ทำให้การปฏิบัติงานสะดวกและรวดเร็วเพื่อบริการประชาชน	กองคลัง
	รวม	๔ รายการ	-	-	-	๕๖,๓๐๐	๕๖,๓๐๐		

บัญชีครุภัณฑ์ วัสดุ  
สำหรับที่ไม่ได้ดำเนินการจัดทำเป็นโครงการพัฒนาท้องถิ่น  
ทบทวนแผนพัฒนาท้องถิ่น ฉบับที่ ๒ พ.ศ.๒๕๖๖ - ๒๕๗๐ ครั้งที่ ๑ /๒๕๖๘  
เทศบาลตำบลลาดขวาง อำเภอบ้านโพธิ์ จังหวัดฉะเชิงเทรา  
**ประเภทครุภัณฑ์**

๑. ประเภทครุภัณฑ์คอมพิวเตอร์และอิเล็กทรอนิกส์

๕.๒ กลยุทธ์ปรับปรุงจัดหาปัจจัยเครื่องมือเครื่องใช้และการพัฒนาอาคารสถานที่ ตลอดจนสภาพแวดล้อมภายในสถานที่ปฏิบัติงาน ทั้งถึงทั้งตำบล

(๓) แผนงานอุตสาหกรรมและการโยธา

ที่	ครุภัณฑ์	เป้าหมาย	งบประมาณ					ผลที่คาดว่าจะได้รับ	หน่วยงานที่รับผิดชอบ
		(ผลผลิตของครุภัณฑ์)	๒๕๖๖ (บาท)	๒๕๖๗ (บาท)	๒๕๖๘ (บาท)	๒๕๖๙ (บาท)	๒๕๗๐ (บาท)		
๑	คอมพิวเตอร์และอิเล็กทรอนิกส์	จัดซื้อเครื่องคอมพิวเตอร์ สำหรับงานสำนักงาน (จอแสดงภาพขนาดไม่น้อยกว่า ๑๙ นิ้ว) จำนวน ๓ เครื่อง	-	-	-	๒๐,๐๐๐	๔๐,๐๐๐	ทำให้การปฏิบัติงานสะดวกและรวดเร็วเพื่อบริการประชาชน	กองช่าง
๒	คอมพิวเตอร์และอิเล็กทรอนิกส์	จัดซื้อเครื่องสำรองไฟฟ้า ๘๐๐ VA จำนวน ๔ เครื่อง	-	-	-	๒,๕๐๐	๗,๕๐๐	ทำให้การปฏิบัติงานสะดวกและรวดเร็วเพื่อบริการประชาชน	กองช่าง
๓	คอมพิวเตอร์และอิเล็กทรอนิกส์	จัดซื้อเครื่องคอมพิวเตอร์สำหรับงานประมวลผลแบบที่ ๒ (จอแสดงภาพขนาดไม่น้อยกว่า ๑๙ นิ้ว) จำนวน ๑ เครื่อง	-	-	-	-	๓๒,๐๐๐	ทำให้การปฏิบัติงานสะดวกและรวดเร็วเพื่อบริการประชาชน	กองช่าง
๔	คอมพิวเตอร์และอิเล็กทรอนิกส์	จัดซื้อเครื่องพิมพ์เลเซอร์ หรือ LED ขนาด A4 ชนิด Network แบบที่ ๑ (๒๘ หน้า/นาที) จำนวน ๒ เครื่อง	-	-	-	๘,๙๐๐	๘,๙๐๐	ทำให้การปฏิบัติงานสะดวกและรวดเร็วเพื่อบริการประชาชน	กองช่าง
	รวม	๔ โครงการ	-	-	-	๓๑,๔๐๐	๘๘,๔๐๐		

บัญชีครุภัณฑ์ วัสดุ  
สำหรับที่ไม่ได้ดำเนินการจัดทำเป็นโครงการพัฒนาท้องถิ่น  
ทบทวนแผนพัฒนาท้องถิ่น ฉบับที่ ๒ พ.ศ.๒๕๖๖ - ๒๕๗๐ ครั้งที่ ๑ /๒๕๖๘  
เทศบาลตำบลลาดขวาง อำเภอบ้านโพธิ์ จังหวัดฉะเชิงเทรา  
**ประเภทครุภัณฑ์**

๒. ประเภทครุภัณฑ์งานบ้านงานครัว

๕.๒ กลยุทธ์ปรับปรุงจัดหาปัจจัยเครื่องมือเครื่องใช้และการพัฒนาอาคารสถานที่ ตลอดจนสภาพแวดล้อมภายในสถานที่ปฏิบัติงาน ทั้งถึงทั้งตำบล

(๒) แผนงานอุตสาหกรรมและการโยธา

ที่	ครุภัณฑ์	เป้าหมาย	งบประมาณ					ผลที่คาดว่าจะได้รับ	หน่วยงานที่รับผิดชอบ
		(ผลผลิตของครุภัณฑ์)	๒๕๖๖ (บาท)	๒๕๖๗ (บาท)	๒๕๖๘ (บาท)	๒๕๖๙ (บาท)	๒๕๗๐ (บาท)		
๑	งานบ้านงานครัว	จัดซื้อเครื่องตัดหญ้าแบบข้อแข็ง ขนาดเครื่องยนต์ไม่น้อยกว่า ๑.๕ แรงม้า ปริมาตรกระบอกสูบไม่น้อยกว่า ๓๐ ซีซี พร้อมใบมีด จำนวน ๑๐ เครื่อง	-	-	-	-	๑๐๐,๐๐๐	ทำให้การปฏิบัติงานสะดวกและรวดเร็วเพื่อบริการประชาชน	กองช่าง
	รวม	๑ รายการ	-	-	-	-	๑๐๐,๐๐๐		

บัญชีครุภัณฑ์ วัสดุ  
สำหรับที่ไม่ได้ดำเนินการจัดทำเป็นโครงการพัฒนาท้องถิ่น  
ทบทวนแผนพัฒนาท้องถิ่น ฉบับที่ ๒ พ.ศ.๒๕๖๖ - ๒๕๗๐ ครั้งที่ ๑ /๒๕๖๘  
เทศบาลตำบลลาดขวาง อำเภอบ้านโพธิ์ จังหวัดฉะเชิงเทรา  
**ประเภทครุภัณฑ์**

๓. ประเภทครุภัณฑ์สำนักงาน

๕.๒ กลยุทธ์ปรับปรุงจัดหาปัจจัยเครื่องมือเครื่องใช้และการพัฒนาอาคารสถานที่ ตลอดจนสภาพแวดล้อมภายในสถานที่ปฏิบัติงาน ทั้งถึงทั้งตำบล

(๒) แผนงานอุตสาหกรรมและการโยธา

ที่	ครุภัณฑ์	เป้าหมาย	งบประมาณ					ผลที่คาดว่าจะได้รับ	หน่วยงานที่รับผิดชอบ
		(ผลผลิตของครุภัณฑ์)	๒๕๖๖ (บาท)	๒๕๖๗ (บาท)	๒๕๖๘ (บาท)	๒๕๖๙ (บาท)	๒๕๗๐ (บาท)		
๑	สำนักงาน	จัดซื้อตู้เหล็กเก็บเอกสารชนิดบานเลื่อน ๒ บาน จำนวน ๔ ตู้	-	-	-	๑๑,๐๐๐	๑๑,๐๐๐	ทำให้การปฏิบัติงานสะดวกและ รวดเร็วเพื่อบริการประชาชน	กองช่าง
๒	สำนักงาน	จัดซื้อตู้เหล็กแบบ ๒ บาน จำนวน ๔ ตู้	-	-	-	๑๓,๒๐๐	๑๓,๒๐๐	ทำให้การปฏิบัติงานสะดวกและ รวดเร็วเพื่อบริการประชาชน	กองช่าง
๓	สำนักงาน	จัดซื้อเครื่องปรับอากาศ แบบแยกส่วน (รวมค่าติดตั้ง) แบบแขวน ขนาด ๕๐,๐๐๐ บีทียู	-	-	-	๕๖,๐๐๐	-	ทำให้การปฏิบัติงานสะดวกและ รวดเร็วเพื่อบริการประชาชน	กองช่าง
	รวม	๓ รายการ	-	-	-	๘๐,๒๐๐	๒๔,๒๐๐		

บัญชีครุภัณฑ์ วัสดุ  
สำหรับที่ไม่ได้ดำเนินการจัดทำเป็นโครงการพัฒนาท้องถิ่น  
ทบทวนแผนพัฒนาท้องถิ่น ฉบับที่ ๒ พ.ศ.๒๕๖๖ - ๒๕๗๐ ครั้งที่ ๑ /๒๕๖๘  
เทศบาลตำบลลาดขวาง อำเภอบ้านโพธิ์ จังหวัดฉะเชิงเทรา  
**ประเภทครุภัณฑ์**

๕. ประเภทครุภัณฑ์ยานพาหนะและขนส่ง

๕.๒ กลยุทธ์ปรับปรุงจัดหาปัจจัยเครื่องมือเครื่องใช้และการพัฒนาอาคารสถานที่ ตลอดจนสภาพแวดล้อมภายในสถานที่ปฏิบัติงาน ทั่วถึงทั้งตำบล

(๒) แผนงานอุตสาหกรรมและการโยธา

ที่	ครุภัณฑ์	เป้าหมาย	งบประมาณ					ผลที่คาดว่าจะได้รับ	หน่วยงานที่รับผิดชอบ
		(ผลผลิตของครุภัณฑ์)	๒๕๖๖ (บาท)	๒๕๖๗ (บาท)	๒๕๖๘ (บาท)	๒๕๖๙ (บาท)	๒๕๗๐ (บาท)		
๑	ยานพาหนะและขนส่ง	จัดซื้อรถบรรทุก (ดีเซล) ขนาด ๑ ตัน ปริมาตรกระบอกลูกสูบไม่ต่ำกว่า ๒,๔๐๐ ซีซี หรือกำลังเครื่องยนต์สูงสุด ไม่ต่ำกว่า ๑๐๐ กิโลวัตต์ ขับเคลื่อน ๒ ล้อ แบบธรรมดา จำนวน ๑ คัน	-	-	-	-	๖๒๑,๐๐๐	ทำให้การปฏิบัติงานสะดวกและรวดเร็วเพื่อบริการประชาชน	กองช่าง
	รวม	๑ รายการ	-	-	-	-	๖๒๑,๐๐๐		

บัญชีครุภัณฑ์ วัสดุ  
สำหรับที่ไม่ได้ดำเนินการจัดทำเป็นโครงการพัฒนาท้องถิ่น  
ทบทวนแผนพัฒนาท้องถิ่น ฉบับที่ ๒ พ.ศ.๒๕๖๖ - ๒๕๗๐ ครั้งที่ ๑ /๒๕๖๘  
เทศบาลตำบลลาดขวาง อำเภอบ้านโพธิ์ จังหวัดฉะเชิงเทรา  
**ประเภทครุภัณฑ์**

## ๖. ประเภทครุภัณฑ์ก่อสร้าง

๕.๒ กลยุทธ์ปรับปรุงจัดหาปัจจัยเครื่องมือเครื่องใช้และการพัฒนาอาคารสถานที่ ตลอดจนสภาพแวดล้อมภายในสถานที่ปฏิบัติงาน ทั้งถึงทั้งตำบล

(๑) แผนงานอุตสาหกรรมและการโยธา

ที่	ครุภัณฑ์	เป้าหมาย	งบประมาณ					ผลที่คาดว่าจะได้รับ	หน่วยงานที่รับผิดชอบ
		(ผลผลิตของครุภัณฑ์)	๒๕๖๖ (บาท)	๒๕๖๗ (บาท)	๒๕๖๘ (บาท)	๒๕๖๙ (บาท)	๒๕๗๐ (บาท)		
๑	ก่อสร้าง	จัดซื้อเครื่องสกัดคอนกรีตไฟฟ้า จำนวน ๑ เครื่อง	-	-	-	-	๖๐,๐๐๐	ทำให้การปฏิบัติงานสะดวกและรวดเร็วเพื่อบริการประชาชน	กองช่าง
๒	ก่อสร้าง	จัดซื้อเครื่องตบดิน จำนวน ๑ เครื่อง	-	-	-	-	๒๐,๙๐๐	ทำให้การปฏิบัติงานสะดวกและรวดเร็วเพื่อบริการประชาชน	กองช่าง
	รวม	๒ รายการ	-	-	-	-	๘๐,๙๐๐		

บัญชีครุภัณฑ์ วัสดุ  
สำหรับที่ไม่ได้ดำเนินการจัดทำเป็นโครงการพัฒนาท้องถิ่น  
ทบทวนแผนพัฒนาท้องถิ่น ฉบับที่ ๒ พ.ศ.๒๕๖๖ - ๒๕๗๐ ครั้งที่ ๑ /๒๕๖๘  
เทศบาลตำบลลาดขวาง อำเภอบ้านโพธิ์ จังหวัดฉะเชิงเทรา  
**ประเภทครุภัณฑ์**

## ๗. ประเภทครุภัณฑ์การเกษตร

๕.๒ กลยุทธ์ปรับปรุงจัดหาปัจจัยเครื่องมือเครื่องใช้และการพัฒนาอาคารสถานที่ ตลอดจนสภาพแวดล้อมภายในสถานที่ปฏิบัติงาน ทั้งถึงทั้งตำบล

## (๑) แผนงานอุตสาหกรรมและการโยธา

ที่	ครุภัณฑ์	เป้าหมาย	งบประมาณ					ผลที่คาดว่าจะได้รับ	หน่วยงานที่รับผิดชอบ
		(ผลผลิตของครุภัณฑ์)	๒๕๖๖ (บาท)	๒๕๖๗ (บาท)	๒๕๖๘ (บาท)	๒๕๖๙ (บาท)	๒๕๗๐ (บาท)		
๑	การเกษตร	จัดซื้อเครื่องสูบน้ำแบบหยดโซลาร์ไฟฟ้าสูบน้ำได้ ๑,๑๓๐ ลิตรต่อนาที จำนวน ๑ เครื่อง	-	-	-	-	๑๗,๒๐๐	ทำให้การปฏิบัติงานสะดวกและรวดเร็วเพื่อบริการประชาชน	กองช่าง
๒	การเกษตร	จัดซื้อเลื่อยยนต์ ขนาดบาร์และโซ่ ๑๑.๕ นิ้ว จำนวน ๒ เครื่อง	-	-	-	-	๒๐,๐๐๐	ทำให้การปฏิบัติงานสะดวกและรวดเร็วเพื่อบริการประชาชน	กองช่าง
๓	การเกษตร	จัดซื้อรถตัดหญ้าไหล่ทาง จำนวน ๑ คัน	-	-	-	๓,๕๐๐,๐๐๐	-	ทำให้การปฏิบัติงานสะดวกและรวดเร็วเพื่อบริการประชาชน	กองช่าง
	รวม	๓ รายการ	-	-	-	๓,๕๐๐,๐๐๐	๓๗,๒๐๐		

บัญชีครุภัณฑ์ วัสดุ  
สำหรับที่ไม่ได้ดำเนินการจัดทำเป็นโครงการพัฒนาท้องถิ่น  
ทบทวนแผนพัฒนาท้องถิ่น ฉบับที่ ๒ พ.ศ.๒๕๖๖ - ๒๕๗๐ ครั้งที่ ๑ /๒๕๖๘  
เทศบาลตำบลลาดขวาง อำเภอบ้านโพธิ์ จังหวัดฉะเชิงเทรา  
**ประเภทครุภัณฑ์**

๙. ประเภทครุภัณฑ์โรงงาน

๕.๒ กลยุทธ์ปรับปรุงจัดหาปัจจัยเครื่องมือเครื่องใช้และการพัฒนาอาคารสถานที่ ตลอดจนสภาพแวดล้อมภายในสถานที่ปฏิบัติงาน ทั้งถึงทั้งตำบล

(๑) แผนงานอุตสาหกรรมและการโยธา

ที่	ครุภัณฑ์	เป้าหมาย	งบประมาณ					ผลที่คาดว่าจะได้รับ	หน่วยงานที่รับผิดชอบ
		(ผลผลิตของครุภัณฑ์)	๒๕๖๖ (บาท)	๒๕๖๗ (บาท)	๒๕๖๘ (บาท)	๒๕๖๙ (บาท)	๒๕๗๐ (บาท)		
๑	โรงงาน	จัดซื้อเครื่องเจีย/ตัด แบบมือถือ ขนาด ๗ นิ้ว จำนวน ๑ เครื่อง	-	-	-	๖,๓๐๐	-	ทำให้การทำงานมีประสิทธิภาพมากยิ่งขึ้น	กองช่าง
๒	โรงงาน	จัดซื้อเครื่องตัดไฟเบอร์ ขนาด ๑๖ นิ้ว	-	-	-	๒๐,๐๐๐	-	ทำให้การทำงานมีประสิทธิภาพมากยิ่งขึ้น	กองช่าง
	รวม	๒ รายการ	-	-	-	๒๖,๓๐๐	-		

บัญชีครุภัณฑ์ วัสดุ  
สำหรับที่ไม่ได้ดำเนินการจัดทำเป็นโครงการพัฒนาท้องถิ่น  
ทบทวนแผนพัฒนาท้องถิ่น ฉบับที่ ๒ พ.ศ.๒๕๖๖ - ๒๕๗๐ ครั้งที่ ๑ /๒๕๖๘  
เทศบาลตำบลลาดขวาง อำเภอบ้านโพธิ์ จังหวัดฉะเชิงเทรา  
**ประเภทครุภัณฑ์**

๑. ประเภทครุภัณฑ์คอมพิวเตอร์และอิเล็กทรอนิกส์

๕.๒ กลยุทธ์ปรับปรุงจัดหาปัจจัยเครื่องมือเครื่องใช้และการพัฒนาอาคารสถานที่ ตลอดจนสภาพแวดล้อมภายในสถานที่ปฏิบัติงาน ทั้งถึงทั้งตำบล

(๔) แผนงานการศึกษา

ที่	ครุภัณฑ์	เป้าหมาย (ผลผลิตของครุภัณฑ์)	งบประมาณ					ผลที่คาดว่าจะได้รับ	หน่วยงานที่ รับผิดชอบ
			๒๕๖๖ (บาท)	๒๕๖๗ (บาท)	๒๕๖๘ (บาท)	๒๕๖๙ (บาท)	๒๕๗๐ (บาท)		
๑	คอมพิวเตอร์และ อิเล็กทรอนิกส์	จัดซื้อเครื่องคอมพิวเตอร์ สำหรับงาน สำนักงาน (จอแสดงภาพขนาดไม่น้อยกว่า ๑๙ นิ้ว) จำนวน ๓ เครื่อง	-	-	-	๒๐,๐๐๐	๔๐,๐๐๐	ทำให้การปฏิบัติงานสะดวกและ รวดเร็วเพื่อบริการประชาชน	กองการศึกษา
๒	คอมพิวเตอร์และ อิเล็กทรอนิกส์	จัดซื้อเครื่องคอมพิวเตอร์ สำหรับงานประมวลผล แบบที่ ๒ (จอแสดงภาพขนาดไม่น้อยกว่า ๑๙ นิ้ว) จำนวน ๒ เครื่อง	-	-	-	๓๒,๐๐๐	๓๒,๐๐๐	ทำให้การปฏิบัติงานสะดวกและ รวดเร็วเพื่อบริการประชาชน	กองการศึกษา
๓	คอมพิวเตอร์และ อิเล็กทรอนิกส์	จัดซื้อเครื่องสำรองไฟฟ้า ๘๐๐ VA จำนวน ๖ เครื่อง	-	-	-	๗,๕๐๐	๗,๕๐๐	ทำให้การปฏิบัติงานสะดวกและ รวดเร็วเพื่อบริการประชาชน	กองการศึกษา
๔	คอมพิวเตอร์และ อิเล็กทรอนิกส์	จัดซื้อเครื่องพิมพ์เลเซอร์ หรือ LED ขาวดำ (๑๘ หน้า/นาที) จำนวน ๓ เครื่อง	-	-	-	๓,๓๐๐	๖,๖๐๐	ทำให้การปฏิบัติงานสะดวกและ รวดเร็วเพื่อบริการประชาชน	กองการศึกษา
๕	คอมพิวเตอร์และ อิเล็กทรอนิกส์	จัดซื้อเครื่องพิมพ์เลเซอร์ LED สี ชนิด Network แบบที่ ๒ ไม่น้อยกว่า (๒๗หน้า/นาที) จำนวน ๒ เครื่อง	-	-	-	๒๗,๐๐๐	๒๗,๐๐๐	ทำให้การปฏิบัติงานสะดวกและ รวดเร็วเพื่อบริการประชาชน	กองการศึกษา
	รวม	๕ รายการ	-	-	-	๘๙,๘๐๐	๑๑๓,๑๐๐		

บัญชีครุภัณฑ์ วัสดุ  
สำหรับที่ไม่ได้ดำเนินการจัดทำเป็นโครงการพัฒนาท้องถิ่น  
ทบทวนแผนพัฒนาท้องถิ่น ฉบับที่ ๒ พ.ศ.๒๕๖๖ - ๒๕๗๐ ครั้งที่ ๑ /๒๕๖๘  
เทศบาลตำบลลาดขวาง อำเภอบ้านโพธิ์ จังหวัดฉะเชิงเทรา  
**ประเภทครุภัณฑ์**

๓. ประเภทครุภัณฑ์สำนักงาน

๕.๒ กลยุทธ์ปรับปรุงจัดหาปัจจัยเครื่องมือเครื่องใช้และการพัฒนาอาคารสถานที่ ตลอดจนสภาพแวดล้อมภายในสถานที่ปฏิบัติงาน ทั้งถึงทั้งตำบล

(๓) แผนงานการศึกษา

ที่	ครุภัณฑ์	เป้าหมาย	งบประมาณ					ผลที่คาดว่าจะได้รับ	หน่วยงานที่รับผิดชอบ
		(ผลผลิตของครุภัณฑ์)	๒๕๖๖ (บาท)	๒๕๖๗ (บาท)	๒๕๖๘ (บาท)	๒๕๖๙ (บาท)	๒๕๗๐ (บาท)		
๑	สำนักงาน	จัดซื้อตู้เหล็กเก็บเอกสารชนิดบานเลื่อน ๒ บาน จำนวน ๔ ตู้	-	-	-	๑๒,๐๐๐	๑๒,๐๐๐	ทำให้การปฏิบัติงานรวดเร็ว และปลอดภัยในการเก็บเอกสาร	กองการศึกษา
๒	สำนักงาน	จัดซื้อโต๊ะทำงาน จำนวน ๕ ตัว	-	-	-	-	๓๐,๐๐๐	ทำให้การปฏิบัติงานสะดวกและ รวดเร็วเพื่อบริการประชาชน	กองการศึกษา
๓	สำนักงาน	จัดซื้อโต๊ะทำงานเหล็กพร้อมกระจก จำนวน ๓ ตัว	-	-	-	๒๔,๐๐๐	-	ทำให้การปฏิบัติงานสะดวกและ รวดเร็วเพื่อบริการประชาชน	กองการศึกษา
๔	สำนักงาน	จัดซื้อเก้าอี้ทำงาน จำนวน ๗ ตัว	-	-	-	๑๕,๐๐๐	๒๕,๐๐๐	ทำให้การปฏิบัติงานสะดวกและ รวดเร็วเพื่อบริการประชาชน	กองการศึกษา
๕	สำนักงาน	จัดซื้อเครื่องกำจัดเชื้อโรคในอากาศและพื้นผิว (เครื่องฟอกอากาศ) จำนวน ๔ เครื่อง	-	-	-	๒๐๐,๐๐๐	๒๐๐,๐๐๐	อากาศที่สะอาดขึ้นเพื่อความสุข และสุขภาพที่ดีช่วยจัดไวรัส สารก่อภูมิแพ้ ละออง และมลพิษ	กองการศึกษา
	รวม	๕ รายการ	-	-	-	๒๕๑,๐๐๐	๒๖๗,๐๐๐		

บัญชีครุภัณฑ์ วัสดุ  
สำหรับที่ไม่ได้ดำเนินการจัดทำเป็นโครงการพัฒนาท้องถิ่น  
ทบทวนแผนพัฒนาท้องถิ่น ฉบับที่ ๒ พ.ศ.๒๕๖๖ - ๒๕๗๐ ครั้งที่ ๑ /๒๕๖๘  
เทศบาลตำบลลาดขวาง อำเภอบ้านโพธิ์ จังหวัดฉะเชิงเทรา  
**ประเภทครุภัณฑ์**

๔. ประเภทครุภัณฑ์ไฟฟ้าและวิทยุ

๕.๒ กลยุทธ์ปรับปรุงจัดหาปัจจัยเครื่องมือเครื่องใช้และการพัฒนาอาคารสถานที่ ตลอดจนสภาพแวดล้อมภายในสถานที่ปฏิบัติงาน ทั้งถึงทั้งตำบล

(๒) แผนงานการศึกษา

ที่	ครุภัณฑ์	เป้าหมาย (ผลผลิตของครุภัณฑ์)	งบประมาณ					ผลที่คาดว่าจะได้รับ	หน่วยงานที่ รับผิดชอบ
			๒๕๖๖ (บาท)	๒๕๖๗ (บาท)	๒๕๖๘ (บาท)	๒๕๖๙ (บาท)	๒๕๗๐ (บาท)		
๑	ไฟฟ้าและวิทยุ	จัดซื้อระบบผลิตไฟฟ้าจากพลังงานแสงอาทิตย์ (Solar cell / Solar Rooftop) พร้อมติดตั้ง จำนวน ๑ ชุด	-	-	-	๕๐๐,๐๐๐	-	การติดตั้งไฟฟ้าระบบโซลาร์เซลล์ เป็นการผลิตกระแสไฟฟ้าเพื่อ อาคารสำนักงานสามารถช่วยลด ค่าไฟในแต่ละเดือนได้มาก	กองการศึกษา
	รวม	๑ รายการ	-	-	-	๕๐๐,๐๐๐	-		

บัญชีครุภัณฑ์ วัสดุ  
สำหรับที่ไม่ได้ดำเนินการจัดทำเป็นโครงการพัฒนาท้องถิ่น  
ทบทวนแผนพัฒนาท้องถิ่น ฉบับที่ ๒ พ.ศ.๒๕๖๖ - ๒๕๗๐ ครั้งที่ ๑ /๒๕๖๘  
เทศบาลตำบลลาดขวาง อำเภอบ้านโพธิ์ จังหวัดฉะเชิงเทรา  
**ประเภทครุภัณฑ์**

๘. ประเภทครุภัณฑ์สนาม

๕.๒ กลยุทธ์ปรับปรุงจัดหาปัจจัยเครื่องมือเครื่องใช้และการพัฒนาอาคารสถานที่ ตลอดจนสภาพแวดล้อมภายในสถานที่ปฏิบัติงาน ทั้งถึงทั้งตำบล

(๑) แผนงานการศึกษา

ที่	ครุภัณฑ์	เป้าหมาย (ผลผลิตของครุภัณฑ์)	งบประมาณ					ผลที่คาดว่าจะได้รับ	หน่วยงานที่ รับผิดชอบ
			๒๕๖๖ (บาท)	๒๕๖๗ (บาท)	๒๕๖๘ (บาท)	๒๕๖๙ (บาท)	๒๕๗๐ (บาท)		
๑	สนาม	จัดซื้อชุดเครื่องเล่นสนามเด็กเล็กพร้อม ยางกันกระแทก ติดตั้งที่นันทิบุคคลเอื้ออาทร อาคารชุด หมู่ที่ ๓ จำนวน ๑ ชุด	-	-	-	๕๐๐,๐๐๐	-	เพื่อให้เด็กได้เล่นออกกำลังกาย เพื่อให้เด็กได้ผ่อนคลายสนุกสนาน	กองการศึกษา
๒	สนาม	จัดซื้อชุดเครื่องเล่นสนามเด็กเล็กพร้อม ยางกันกระแทก ติดตั้งที่ชุมชนบ้านเอื้ออาทร ฉะเชิงเทรา หมู่ที่ ๓ จำนวน ๑ ชุด	-	-	-	-	๕๐๐,๐๐๐	เพื่อให้เด็กได้เล่นออกกำลังกาย เพื่อให้เด็กได้ผ่อนคลายสนุกสนาน	กองการศึกษา
	รวม	๒ รายการ	-	-	-	๕๐๐,๐๐๐	๕๐๐,๐๐๐		

บัญชีครุภัณฑ์ วัสดุ  
สำหรับที่ไม่ได้ดำเนินการจัดทำเป็นโครงการพัฒนาท้องถิ่น  
ทบทวนแผนพัฒนาท้องถิ่น ฉบับที่ ๒ พ.ศ.๒๕๖๖ - ๒๕๗๐ ครั้งที่ ๑ /๒๕๖๘  
เทศบาลตำบลลาดขวาง อำเภอบ้านโพธิ์ จังหวัดฉะเชิงเทรา  
**ประเภทครุภัณฑ์**

๑. ประเภทครุภัณฑ์คอมพิวเตอร์และอิเล็กทรอนิกส์

๕.๒ กลยุทธ์ปรับปรุงจัดหาปัจจัยเครื่องมือเครื่องใช้และการพัฒนาอาคารสถานที่ ตลอดจนสภาพแวดล้อมภายในสถานที่ปฏิบัติงาน ทั้งถึงทั้งตำบล

(๕) แผนงานสาธารณสุข

ที่	ครุภัณฑ์	เป้าหมาย (ผลผลิตของครุภัณฑ์)	งบประมาณ					ผลที่คาดว่าจะได้รับ	หน่วยงานที่ รับผิดชอบ
			๒๕๖๖ (บาท)	๒๕๖๗ (บาท)	๒๕๖๘ (บาท)	๒๕๖๙ (บาท)	๒๕๗๐ (บาท)		
๑	คอมพิวเตอร์และ อิเล็กทรอนิกส์	จัดซื้อเครื่องคอมพิวเตอร์ สำหรับงาน สำนักงาน (จอแสดงภาพขนาดไม่น้อยกว่า ๑๙ นิ้ว) จำนวน ๓ เครื่อง	-	-	-	๔๐,๐๐๐	๒๐,๐๐๐	ทำให้การปฏิบัติงานสะดวกและ รวดเร็วเพื่อบริการประชาชน	กองสาธารณสุขฯ
๒	คอมพิวเตอร์และ อิเล็กทรอนิกส์	จัดซื้อเครื่องคอมพิวเตอร์ สำหรับงานประมวลผล แบบที่ ๒ (จอแสดงภาพขนาดไม่น้อยกว่า ๑๙ นิ้ว) จำนวน ๑ เครื่อง	-	-	-	-	๓๒,๐๐๐	ทำให้การปฏิบัติงานสะดวกและ รวดเร็วเพื่อบริการประชาชน	กองสาธารณสุขฯ
๓	คอมพิวเตอร์และ อิเล็กทรอนิกส์	จัดซื้อเครื่องสำรองไฟฟ้า ๘๐๐ VA จำนวน ๕ เครื่อง	-	-	-	๕,๐๐๐	๗,๕๐๐	ทำให้การปฏิบัติงานสะดวกและ รวดเร็วเพื่อบริการประชาชน	กองสาธารณสุขฯ
๔	คอมพิวเตอร์และ อิเล็กทรอนิกส์	จัดซื้อเครื่องพิมพ์เลเซอร์ หรือ LED ขาวดำ (๑๘ หน้า/นาที) จำนวน ๑ เครื่อง	-	-	-	-	๓,๓๐๐	ทำให้การปฏิบัติงานสะดวกและ รวดเร็วเพื่อบริการประชาชน	กองสาธารณสุขฯ
๕	คอมพิวเตอร์และ อิเล็กทรอนิกส์	จัดซื้อเครื่องพิมพ์เลเซอร์ LED สี ชนิด Network แบบที่ ๒ ไม่น้อยกว่า (๒๗หน้า/นาที) จำนวน ๑ เครื่อง	-	-	-	-	๒๗,๐๐๐	ทำให้การปฏิบัติงานสะดวกและ รวดเร็วเพื่อบริการประชาชน	กองสาธารณสุขฯ
	รวม	๕ รายการ	-	-	-	๔๕,๐๐๐	๘๙,๘๐๐		

บัญชีครุภัณฑ์ วัสดุ  
สำหรับที่ไม่ได้ดำเนินการจัดทำเป็นโครงการพัฒนาท้องถิ่น  
ทบทวนแผนพัฒนาท้องถิ่น ฉบับที่ ๒ พ.ศ.๒๕๖๖ - ๒๕๗๐ ครั้งที่ ๑ /๒๕๖๘  
เทศบาลตำบลลาดขวาง อำเภอบ้านโพธิ์ จังหวัดฉะเชิงเทรา  
**ประเภทครุภัณฑ์**

๓. ประเภทครุภัณฑ์สำนักงาน

๕.๒ กลยุทธ์ปรับปรุงจัดหาปัจจัยเครื่องมือเครื่องใช้และการพัฒนาอาคารสถานที่ ตลอดจนสภาพแวดล้อมภายในสถานที่ปฏิบัติงาน ทั้งถึงทั้งตำบล

(๔) แผนงานสาธารณสุข

ที่	ครุภัณฑ์	เป้าหมาย	งบประมาณ					ผลที่คาดว่าจะได้รับ	หน่วยงานที่รับผิดชอบ
		(ผลผลิตของครุภัณฑ์)	๒๕๖๖ (บาท)	๒๕๖๗ (บาท)	๒๕๖๘ (บาท)	๒๕๖๙ (บาท)	๒๕๗๐ (บาท)		
๑	สำนักงาน	จัดซื้อตู้เหล็กเก็บเอกสารชนิดบานเลื่อน ๒ บาน จำนวน ๔ ตู้	-	-	-	๑๒,๐๐๐	๑๒,๐๐๐	ทำให้การปฏิบัติงานรวดเร็ว และปลอดภัยในการเก็บเอกสาร	กองสาธารณสุขฯ
๒	สำนักงาน	จัดซื้อโต๊ะทำงาน จำนวน ๕ ตัว	-	-	-	๓๐,๐๐๐	๓๐,๐๐๐	ทำให้การปฏิบัติงานสะดวกและ รวดเร็วเพื่อบริการประชาชน	กองสาธารณสุขฯ
๓	สำนักงาน	จัดซื้อเก้าอี้ทำงาน จำนวน ๕ ตัว	-	-	-	๒๕,๐๐๐	๒๕,๐๐๐	ทำให้การปฏิบัติงานสะดวกและ รวดเร็วเพื่อบริการประชาชน	กองสาธารณสุขฯ
๔	สำนักงาน	จัดซื้อเก้าอี้ทำงาน จำนวน ๑ ตัว	-	-	-	๕,๐๐๐	๕,๐๐๐	ทำให้การปฏิบัติงานสะดวกและ รวดเร็วเพื่อบริการประชาชน	กองสาธารณสุขฯ
	รวม	๔ รายการ	-	-	-	๗๒,๐๐๐	๗๒,๐๐๐		

บัญชีครุภัณฑ์ วัสดุ  
สำหรับที่ไม่ได้ดำเนินการจัดทำเป็นโครงการพัฒนาท้องถิ่น  
ทบทวนแผนพัฒนาท้องถิ่น ฉบับที่ ๒ พ.ศ.๒๕๖๖ - ๒๕๗๐ ครั้งที่ ๑ /๒๕๖๘  
เทศบาลตำบลลาดขวาง อำเภอบ้านโพธิ์ จังหวัดฉะเชิงเทรา  
**ประเภทครุภัณฑ์**

๕. ประเภทครุภัณฑ์ยานพาหนะและขนส่ง

๕.๒ กลยุทธ์ปรับปรุงจัดหาปัจจัยเครื่องมือเครื่องใช้และการพัฒนาอาคารสถานที่ ตลอดจนสภาพแวดล้อมภายในสถานที่ปฏิบัติงาน ทั้งถึงทั้งตำบล

(๓) แผนงานสาธารณสุข

ที่	ครุภัณฑ์	เป้าหมาย	งบประมาณ					ผลที่คาดว่าจะได้รับ	หน่วยงานที่รับผิดชอบ
		(ผลผลิตของครุภัณฑ์)	๒๕๖๖ (บาท)	๒๕๖๗ (บาท)	๒๕๖๘ (บาท)	๒๕๖๙ (บาท)	๒๕๗๐ (บาท)		
๑	ยานพาหนะและขนส่ง	จัดซื้อรถบรรทุกขยะขนาด ๖ ตัน ๖ ล้อ ปริมาตรกระบอกสูบไม่ต่ำกว่า ๖,๐๐๐ ซีซี หรือกำลังเครื่องยนต์สูงสุดไม่ต่ำกว่า ๑๗๐ กิโลวัตต์ แบบอัดท้าย จำนวน ๑ คัน	-	-	-	-	๒,๖๔๓,๐๐๐	รถขยะอัดท้ายเป็นสิ่งที่สำคัญมากเนื่องจากมันเป็นเครื่องจักรที่เป็นประโยชน์มากในการจัดการกับขยะและสิ่งอื่นๆที่ต้องการการอัดแน่น	กองสาธารณสุขฯ
	รวม	๑ รายการ	-	-	-	-	๒,๖๔๓,๐๐๐		

บัญชีครุภัณฑ์ วัสดุ  
สำหรับที่ไม่ได้ดำเนินการจัดทำเป็นโครงการพัฒนาท้องถิ่น  
ทบทวนแผนพัฒนาท้องถิ่น ฉบับที่ ๒ พ.ศ.๒๕๖๖ - ๒๕๗๐ ครั้งที่ ๑ /๒๕๖๘  
เทศบาลตำบลลาดขวาง อำเภอบ้านโพธิ์ จังหวัดฉะเชิงเทรา  
**ประเภทครุภัณฑ์**

## ๕. ประเภทครุภัณฑ์กีฬา

๕.๒ กลยุทธ์ปรับปรุงจัดหาปัจจัยเครื่องมือเครื่องใช้และการพัฒนาอาคารสถานที่ ตลอดจนสภาพแวดล้อมภายในสถานที่ปฏิบัติงาน ทั้งถึงทั้งตำบล

(๓) แผนงานสาธารณสุข

ที่	ครุภัณฑ์	เป้าหมาย	งบประมาณ					ผลที่คาดว่าจะได้รับ	หน่วยงานที่รับผิดชอบ
		(ผลผลิตของครุภัณฑ์)	๒๕๖๖ (บาท)	๒๕๖๗ (บาท)	๒๕๖๘ (บาท)	๒๕๖๙ (บาท)	๒๕๗๐ (บาท)		
๑	กีฬา	จัดซื้อเครื่องออกกำลังกายกลางแจ้ง จำนวน ๒ ชุด	-	-	-	๕๐๐,๐๐๐	๕๐๐,๐๐๐	ส่งเสริมสุขภาพของประชาชนทุก กลุ่มวัย เช่น ช่วยเสริมสร้างความ แข็งแรงของกล้ามเนื้อและกระดูก พัฒนาระบบไหลเวียนโลหิต เผาผลาญไขมัน	กองสาธารณสุขฯ
	รวม	๑ รายการ	-	-	-	๕๐๐,๐๐๐	๕๐๐,๐๐๐	-	-

บัญชีครุภัณฑ์ วัสดุ  
 สำหรับที่ไม่ได้ดำเนินการจัดทำเป็นโครงการพัฒนาท้องถิ่น  
 ทบทวนแผนพัฒนาท้องถิ่น ฉบับที่ ๒ พ.ศ.๒๕๖๖ - ๒๕๗๐ ครั้งที่ ๑ /๒๕๖๘  
 เทศบาลตำบลลาดขวาง อำเภอบ้านโพธิ์ จังหวัดฉะเชิงเทรา  
**ประเภทครุภัณฑ์**

๓. ประเภทครุภัณฑ์สำนักงาน

๕.๒ กลยุทธ์ปรับปรุงจัดหาปัจจัยเครื่องมือเครื่องใช้และการพัฒนาอาคารสถานที่ ตลอดจนสภาพแวดล้อมภายในสถานที่ปฏิบัติงาน ทั้งถึงทั้งตำบล

(๑) แผนงานบริหารงานทั่วไป

ที่	ครุภัณฑ์	เป้าหมาย (ผลผลิตของครุภัณฑ์)	งบประมาณ					ผลที่คาดว่าจะได้รับ	หน่วยงานที่ รับผิดชอบ
			๒๕๖๖ (บาท)	๒๕๖๗ (บาท)	๒๕๖๘ (บาท)	๒๕๖๙ (บาท)	๒๕๗๐ (บาท)		
๑	สำนักงาน	จัดซื้อตู้เหล็กเก็บเอกสารชนิดบานเลื่อน ๒ บาน จำนวน ๑ ตู้	-	-	-	๕,๕๐๐	-	ทำให้การปฏิบัติงานรวดเร็ว และปลอดภัยในการเก็บเอกสาร	ตรวจสอบภายใน
	รวม	๑ รายการ	-	-	-	๕,๕๐๐	-		

## บัญชีครุภัณฑ์ วัสดุ

สำหรับที่ไม่ได้ดำเนินการจัดทำเป็นโครงการพัฒนาท้องถิ่น  
 ทบวงแผนพัฒนาท้องถิ่น ฉบับที่ ๒ พ.ศ.๒๕๖๖ - ๒๕๗๐ ครั้งที่ ๑ /๒๕๖๘  
 เทศบาลตำบลลาดขวาง อำเภอบ้านโพธิ์ จังหวัดฉะเชิงเทรา

## ประเภทวัสดุ

## ๑. ประเภทวัสดุไฟฟ้าและวิทยุ

๕.๓ กลยุทธ์ปรับปรุงจัดหาปัจจัยเครื่องมือเครื่องใช้และการพัฒนาอาคารสถานที่ ตลอดจนสภาพแวดล้อมภายในสถานที่ปฏิบัติงาน ทั้งถึงทั้งตำบล

## (๑) แผนงานบริหารงานทั่วไป

ที่	วัสดุ	เป้าหมาย	งบประมาณ					ผลที่คาดว่าจะได้รับ	หน่วยงานที่รับผิดชอบ
		(ผลผลิตของครุภัณฑ์)	๒๕๖๖ (บาท)	๒๕๖๗ (บาท)	๒๕๖๘ (บาท)	๒๕๖๙ (บาท)	๒๕๗๐ (บาท)		
๑	ไฟฟ้าและวิทยุ	จัดซื้อไมโครโฟนไร้สายระบบดิจิตอลพร้อมระบบลำโพง รวมค่าติดตั้ง จำนวน ๑ ชุด	-	-	-	๕๐๐,๐๐๐	-	เพื่อใช้สำหรับจัดประชุมและงานพิธีการต่างๆ	สำนักปลัดฯ
	รวม	๑ รายการ	-	-	-	๕๐๐,๐๐๐	-		

บัญชีครุภัณฑ์ วัสดุ  
สำหรับที่ไม่ได้ดำเนินการจัดทำเป็นโครงการพัฒนาท้องถิ่น  
ทบทวนแผนพัฒนาท้องถิ่น ฉบับที่ ๒ พ.ศ.๒๕๖๖ - ๒๕๗๐ ครั้งที่ ๑ /๒๕๖๘  
เทศบาลตำบลลาดขวาง อำเภอบ้านโพธิ์ จังหวัดฉะเชิงเทรา  
ประเภทวัสดุ

## ๔. ประเภทวัสดุเครื่องดับเพลิง

๕.๓ กลยุทธ์ปรับปรุงจัดหาปัจจัยเครื่องมือเครื่องใช้และการพัฒนาอาคารสถานที่ ตลอดจนสภาพแวดล้อมภายในสถานที่ปฏิบัติงาน ทั้งถึงทั้งตำบล

## (๑) แผนงานอุตสาหกรรมและการโยธา

ที่	วัสดุ	เป้าหมาย	งบประมาณ					ผลที่คาดว่าจะได้รับ	หน่วยงานที่รับผิดชอบ
		(ผลผลิตของครุภัณฑ์)	๒๕๖๖ (บาท)	๒๕๖๗ (บาท)	๒๕๖๘ (บาท)	๒๕๖๙ (บาท)	๒๕๗๐ (บาท)		
๑	เครื่องดับเพลิง	จัดซื้อถังดับเพลิง จำนวน ๔๐ ถัง	-	-	-	๗๐,๐๐๐	-	ทำให้สามารถบรรเทา เดือดร้อนให้กับประชาชนได้	สำนักปลัดฯ
	รวม	๑ รายการ	-	-	-	๗๐,๐๐๐	-		

บัญชีครุภัณฑ์ วัสดุ  
สำหรับที่ไม่ได้ดำเนินการจัดทำเป็นโครงการพัฒนาท้องถิ่น  
ทบทวนแผนพัฒนาท้องถิ่น ฉบับที่ ๒ พ.ศ.๒๕๖๖ - ๒๕๗๐ ครั้งที่ ๑ /๒๕๖๘  
เทศบาลตำบลลาดขวาง อำเภอบ้านโพธิ์ จังหวัดฉะเชิงเทรา  
ประเภทวัสดุ

๕. ประเภทวัสดุจรรยา

๕.๓ กลยุทธ์ปรับปรุงจัดหาปัจจัยเครื่องมือเครื่องใช้และการพัฒนาอาคารสถานที่ ตลอดจนสภาพแวดล้อมภายในสถานที่ปฏิบัติงาน ทั้งถึงทั้งตำบล

(๑) แผนงานการรักษาความสงบภายใน

ที่	วัสดุ	เป้าหมาย	งบประมาณ					ผลที่คาดว่าจะได้รับ	หน่วยงานที่รับผิดชอบ
		(ผลผลิตของครุภัณฑ์)	๒๕๖๖ (บาท)	๒๕๖๗ (บาท)	๒๕๖๘ (บาท)	๒๕๖๙ (บาท)	๒๕๗๐ (บาท)		
๑	จรรยา	จัดซื้อกระจกโค้งมน จำนวน ๒๐ บาน	-	-	-	๑๓๐,๐๐๐	-	ทำให้สามารถบรรเทา เดือดร้อนให้กับประชาชนได้	สำนักปลัดฯ
	รวม	๑ รายการ	-	-	-	๑๓๐,๐๐๐	-		

บัญชีครุภัณฑ์ วัสดุ  
สำหรับที่ไม่ได้ดำเนินการจัดทำเป็นโครงการพัฒนาท้องถิ่น  
ทบทวนแผนพัฒนาท้องถิ่น ฉบับที่ ๒ พ.ศ.๒๕๖๖ - ๒๕๗๐ ครั้งที่ ๑ /๒๕๖๘  
เทศบาลตำบลลาดขวาง อำเภอบ้านโพธิ์ จังหวัดฉะเชิงเทรา  
ประเภทวัสดุ

## ๑. ประเภทวัสดุไฟฟ้าและวิทยุ

๕.๓ กลยุทธ์ปรับปรุงจัดหาปัจจัยเครื่องมือเครื่องใช้และการพัฒนาอาคารสถานที่ ตลอดจนสภาพแวดล้อมภายในสถานที่ปฏิบัติงาน ทั้งถึงทั้งตำบล

## (๒) แผนงานอุตสาหกรรมและการโยธา

ที่	วัสดุ	เป้าหมาย	งบประมาณ					ผลที่คาดว่าจะได้รับ	หน่วยงานที่รับผิดชอบ
		(ผลผลิตของครุภัณฑ์)	๒๕๖๖ (บาท)	๒๕๖๗ (บาท)	๒๕๖๘ (บาท)	๒๕๖๙ (บาท)	๒๕๗๐ (บาท)		
๑	ไฟฟ้าและวิทยุ	จัดซื้อวัสดุไฟฟ้า จำนวน ๒ ชุด	-	-	-	๕๐๐,๐๐๐	๕๐๐,๐๐๐	ทำให้สามารถบรรเทาความเดือดร้อนให้กับประชาชน	กองช่าง
	รวม	๑ รายการ	-	-	-	๕๐๐,๐๐๐	๕๐๐,๐๐๐		

บัญชีครุภัณฑ์ วัสดุ  
สำหรับที่ไม่ได้ดำเนินการจัดทำเป็นโครงการพัฒนาท้องถิ่น  
ทบทวนแผนพัฒนาท้องถิ่น ฉบับที่ ๒ พ.ศ.๒๕๖๖ - ๒๕๗๐ ครั้งที่ ๑ /๒๕๖๘  
เทศบาลตำบลลาดขวาง อำเภอบ้านโพธิ์ จังหวัดฉะเชิงเทรา  
ประเภทวัสดุ

## ๒. ประเภทวัสดุงานบ้านงานครัว

๕.๒ กลยุทธ์ปรับปรุงจัดหาปัจจัยเครื่องมือเครื่องใช้และการพัฒนาอาคารสถานที่ ตลอดจนสภาพแวดล้อมภายในสถานที่ปฏิบัติงาน ทั้งถึงทั้งตำบล

## (๑) แผนงานการศึกษา

ที่	วัสดุ	เป้าหมาย (ผลผลิตของครุภัณฑ์)	งบประมาณ					ผลที่คาดว่าจะได้รับ	หน่วยงานที่ รับผิดชอบ
			๒๕๖๖ (บาท)	๒๕๖๗ (บาท)	๒๕๖๘ (บาท)	๒๕๖๙ (บาท)	๒๕๗๐ (บาท)		
๑	งานบ้านงานครัว	อุดหนุนอาหารเสริม(นม) ร.ร.วัดพิพิธประสาทสุนทร	-	-	-	๘๐๐,๐๐๐	๘๕๐,๐๐๐	เด็กได้รับสารอาหารเพียงพอ ในการเจริญเติบโต	กองการศึกษาฯ
๒	งานบ้านงานครัว	อุดหนุนอาหารเสริม(นม) ร.ร ฉะเชิงเทราปัญญาอนุกุล	-	-	-	๗๐๐,๐๐๐	๗๐๐,๐๐๐	เด็กได้รับสารอาหารเพียงพอ ในการเจริญเติบโต	กองการศึกษาฯ
๓	งานบ้านงานครัว	อุดหนุนอาหารเสริม(นม) ศูนย์พัฒนาเด็กเล็ก เทศบาล ตำบลลาดขวาง	-	-	-	๒๐๐,๐๐๐	๒๐๐,๐๐๐	เด็กได้รับสารอาหารเพียงพอ ในการเจริญเติบโต	กองการศึกษาฯ
	รวม	๓ รายการ	-	-	-	๑,๗๐๐,๐๐๐	๑,๗๕๐,๐๐๐		

บัญชีครุภัณฑ์ วัสดุ  
สำหรับที่ไม่ได้ดำเนินการจัดทำเป็นโครงการพัฒนาท้องถิ่น  
ทบทวนแผนพัฒนาท้องถิ่น ฉบับที่ ๒ พ.ศ.๒๕๖๖ - ๒๕๗๐ ครั้งที่ ๑ /๒๕๖๘  
เทศบาลตำบลลาดขวาง อำเภอบ้านโพธิ์ จังหวัดฉะเชิงเทรา  
ประเภทวัสดุ

## ๓. ประเภทวัสดุกีฬา

๕.๓ กลยุทธ์ปรับปรุงจัดหาปัจจัยเครื่องมือเครื่องใช้และการพัฒนาอาคารสถานที่ ตลอดจนสภาพแวดล้อมภายในสถานที่ปฏิบัติงาน ทั้งถึงทั้งตำบล

## (๑) แผนงานการศาสนาวัฒนธรรมและนันทนาการ

ที่	วัสดุ	เป้าหมาย (ผลผลิตของครุภัณฑ์)	งบประมาณ					ผลที่คาดว่าจะได้รับ	หน่วยงานที่ รับผิดชอบ
			๒๕๖๖ (บาท)	๒๕๖๗ (บาท)	๒๕๖๘ (บาท)	๒๕๖๙ (บาท)	๒๕๗๐ (บาท)		
๑	กีฬา	จัดซื้อวัสดุกีฬา จำนวน ๒ ชุด	-	-	-	๕๐๐,๐๐๐	๕๐๐,๐๐๐	เพื่อส่งเสริมการออกกำลังกาย และส่งเสริมสุขภาพให้ประชาชน	กองการศึกษาฯ
	รวม	๑ รายการ	-	-	-	๕๐๐,๐๐๐	๕๐๐,๐๐๐		

## ส่วนที่ ๔

### การติดตามและประเมินผลแผนพัฒนาท้องถิ่น

#### ๔. การติดตามและประเมินผลแผนพัฒนาท้องถิ่น

แนวทางการพิจารณาการติดตามและประเมินผลแผนพัฒนาท้องถิ่นตามระเบียบกระทรวงมหาดไทยว่าด้วยการจัดทำแผนพัฒนาขององค์กรปกครองส่วนท้องถิ่น พ.ศ. ๒๕๔๘ แก้ไขเพิ่มเติมฉบับที่ ๓ พ.ศ. ๒๕๖๑ หมวด ๖ การติดตามและประเมินผลแผนพัฒนา ข้อ ๒๘ ให้ผู้บริหารท้องถิ่นแต่งตั้งคณะกรรมการติดตามและประเมินผลแผนพัฒนา ท้องถิ่น ประกอบด้วย

- (๑) สมาชิกสภาท้องถิ่นที่สภาท้องถิ่นคัดเลือกจำนวนสามคน
- (๒) ผู้แทนประชาคมท้องถิ่นที่ประชาคมท้องถิ่นคัดเลือกจำนวนสองคน
- (๓) ผู้แทนหน่วยงานที่เกี่ยวข้องที่ผู้บริหารท้องถิ่นคัดเลือกจำนวนสองคน
- (๔) หัวหน้าส่วนการบริหารที่คัดเลือกกันเองจำนวนสองคน
- (๕) ผู้ทรงคุณวุฒิที่ผู้บริหารท้องถิ่นคัดเลือกจำนวนสองคน

โดยให้คณะกรรมการเลือกกรรมการหนึ่งคนทำหน้าที่ประธานคณะกรรมการ และกรรมการอีกหนึ่งคนทำหน้าที่เลขานุการของคณะกรรมการ

กรรมการตาม (๑) (๒) (๓) (๔) และ (๕) ให้มีวาระอยู่ในตำแหน่งคราวละสี่ปีและ อาจได้รับการคัดเลือกอีกก็ได้

ข้อ ๒๙ คณะกรรมการติดตามและประเมินผลแผนพัฒนาท้องถิ่นมีอำนาจหน้าที่ ดังนี้

- (๑) กำหนดแนวทาง วิธีการในการติดตามและประเมินผลแผนพัฒนาท้องถิ่น
- (๒) ดำเนินการติดตามและประเมินผลแผนพัฒนาท้องถิ่น

(๓) รายงานผลและเสนอความเห็นซึ่งได้จากการติดตามและประเมินผล แผนพัฒนาท้องถิ่นต่อผู้บริหารท้องถิ่น เพื่อให้ผู้บริหารท้องถิ่นเสนอต่อสภาท้องถิ่น และคณะกรรมการพัฒนาท้องถิ่นพร้อมทั้งประกาศผลการติดตามและประเมินผลแผนพัฒนาท้องถิ่น ให้ประชาชนในท้องถิ่นทราบในที่เปิดเผยภายในสิบห้าวัน นับแต่วันรายงานผลและเสนอความเห็น ดังกล่าวและต้องปิดประกาศไว้เป็นระยะเวลาไม่น้อยกว่าสามสิบวัน โดยอย่างน้อยปีละหนึ่งครั้ง ภายในเดือนธันวาคมของทุกปี

๑. แนวทางการพิจารณาการติดตามและประเมินผลยุทธศาสตร์เพื่อความสอดคล้องแผนพัฒนาท้องถิ่น ประกอบด้วย

- ๑.๑ ข้อมูลสภาพทั่วไปและข้อมูลพื้นฐานขององค์กรปกครองส่วนท้องถิ่น ๒๐ คะแนน
- ๑.๒ การวิเคราะห์สถานการณ์และศักยภาพ ๒๐ คะแนน
- ๑.๓ ยุทธศาสตร์ ๖๐ คะแนน ประกอบด้วย

- (๑) ยุทธศาสตร์ขององค์กรปกครองส่วนท้องถิ่น ๑๐ คะแนน
- (๒) ยุทธศาสตร์ขององค์กรปกครองส่วนท้องถิ่นในเขตจังหวัด ๑๐ คะแนน
- (๓) ยุทธศาสตร์จังหวัด ๑๐ คะแนน
- (๔) วิสัยทัศน์ ๕ คะแนน
- (๕) กลยุทธ์ ๕ คะแนน
- (๖) เป้าประสงค์ของแต่ละประเด็นกลยุทธ์ ๕ คะแนน
- (๗) จุดยืนทางยุทธศาสตร์ ๕ คะแนน
- (๘) แผนงาน ๕ คะแนน
- (๙) ความเชื่อมโยงของยุทธศาสตร์ในภาพรวม ๕ คะแนน

คะแนนรวม ๑๐๐ คะแนน เกณฑ์ที่ควรได้เพื่อให้เกิดความสอดคล้องและขับเคลื่อนการพัฒนาท้องถิ่นขององค์กรปกครองส่วนท้องถิ่น ไม่น้อยกว่าร้อยละ ๘๐ (๘๐ คะแนน)

## ๔.๒ แนวทางการพิจารณาการติดตามและประเมินผลโครงการเพื่อความสอดคล้องแผนพัฒนาท้องถิ่น ประกอบด้วย

๒.๑ การสรุปสถานการณ์การพัฒนา ๑๐ คะแนน

๒.๒ การประเมินผลการนำแผนพัฒนาท้องถิ่นไปปฏิบัติในเชิงปริมาณ ๑๐ คะแนน

๒.๓ การประเมินผลการนำแผนพัฒนาท้องถิ่นไปปฏิบัติในเชิงคุณภาพ ๑๐ คะแนน

๒.๔ แผนงานและยุทธศาสตร์การพัฒนา ๑๐ คะแนน

๒.๕ โครงการพัฒนา ๖๐ คะแนน ประกอบด้วย

(๑) ความชัดเจนของชื่อโครงการ ๕ คะแนน

(๒) กำหนดวัตถุประสงค์สอดคล้องกับโครงการ ๕ คะแนน

(๓) เป้าหมาย (ผลผลิตของโครงการ) มีความชัดเจนนำไปสู่การตั้งงบประมาณได้ถูกต้อง ๕

คะแนน

(๔) โครงการมีความสอดคล้องกับแผนยุทธศาสตร์ชาติ ๒๐ ปี ๕ คะแนน

(๕) เป้าหมาย (ผลผลิตของโครงการ) มีความสอดคล้องกับแผนพัฒนาเศรษฐกิจและสังคม

แห่งชาติ ฉบับที่ ๑๒ ๕ คะแนน

(๖) โครงการมีความสอดคล้องกับ Thailand ๔.๐ ๕ คะแนน

(๗) โครงการสอดคล้องกับยุทธศาสตร์จังหวัด ๕ คะแนน

(๘) โครงการแก้ไขปัญหาความยากจนหรือการเสริมสร้างให้ประเทศชาติมั่นคง มั่งคั่ง ยั่งยืน

ภายใต้หลักปรัชญา ๕ คะแนน

(๙) งบประมาณ มีความสอดคล้องกับเป้าหมาย (ผลผลิตของโครงการ) ๕ คะแนน

(๑๐) มีการประมาณการราคาถูกต้องตามหลักวิธีการงบประมาณ ๕ คะแนน

(๑๑) มีการกำหนดตัวชี้วัด (KPI) และสอดคล้องกับวัตถุประสงค์และผลที่คาดว่าจะได้รับ ๕

คะแนน

(๑๒) ผลที่คาดว่าจะได้รับ สอดคล้องกับวัตถุประสงค์ ๕ คะแนน

คะแนนรวม ๑๐๐ คะแนน เกณฑ์ที่ควรได้เพื่อให้เกิดความสอดคล้องและขับเคลื่อนการ

พัฒนาท้องถิ่นขององค์กรปกครองส่วนท้องถิ่น ไม่น้อยกว่าร้อยละ ๘๐ (๘๐ คะแนน)

๒.๖ แนวทางการพิจารณาการติดตามและประเมินผลยุทธศาสตร์เพื่อความสอดคล้องแผนพัฒนาท้องถิ่นขององค์กรปกครองส่วนท้องถิ่น

ประเด็นการพิจารณา	คะแนน
๑. ข้อมูลสภาพทั่วไปและข้อมูลพื้นฐานขององค์กรปกครองส่วนท้องถิ่น	๒๐
๒. การวิเคราะห์สถานการณ์และศักยภาพ	๑๕
๓. ยุทธศาสตร์ ประกอบด้วย	๖๕
๓.๑ ยุทธศาสตร์ขององค์กรปกครองส่วนท้องถิ่น	(๑๐)
๓.๒ ยุทธศาสตร์ขององค์กรปกครองส่วนท้องถิ่นในเขตจังหวัด	(๑๐)
๓.๓ ยุทธศาสตร์จังหวัด	(๑๐)
๓.๔ วิสัยทัศน์	(๕)
๓.๕ กลยุทธ์	(๕)
๓.๖ เป้าประสงค์ของแต่ละประเด็นกลยุทธ์	(๕)
๓.๗ จุดยืนทางยุทธศาสตร์	(๕)
๓.๘ แผนงาน	(๕)

๓.๙ ความเชื่อมโยงของยุทธศาสตร์ในภาพรวม	(๕)
รวมคะแนน	๑๐๐

๒.๗ แนวทางเบื้องต้นในการให้คะแนนแนวทางการพิจารณาการติดตามและประเมินผลยุทธศาสตร์ เพื่อความสอดคล้องแผนพัฒนาท้องถิ่นขององค์กรปกครองส่วนท้องถิ่น

ประเด็นการพิจารณา	รายละเอียดหลักเกณฑ์	คะแนนเต็ม	คะแนนที่ได้
๑.ข้อมูลสภาพทั่วไปและข้อมูลพื้นฐานขององค์กรปกครองส่วนท้องถิ่น	ควรประกอบด้วยข้อมูลดังนี้ (๑) ข้อมูลเกี่ยวกับด้านกายภาพ เช่น ที่ตั้งของหมู่บ้าน/ชุมชน/ตำบล ลักษณะภูมิประเทศ ลักษณะภูมิอากาศ ลักษณะของดิน ลักษณะของแหล่งน้ำ ลักษณะของไม้/ป่าไม้ ฯลฯ ด้านการเมือง/การปกครอง เช่น เขตการปกครอง การเลือกตั้ง ฯลฯ	๒๐ (๓)	๓
	(๒) ข้อมูลเกี่ยวกับด้านการเมือง/การปกครอง เช่น เขตการปกครอง การเลือกตั้ง ฯลฯ ประชากร เช่น ข้อมูลเกี่ยวกับจำนวนประชากร และช่วงอายุและจำนวนประชากร ฯลฯ	(๒)	๒
	(๓) ข้อมูลเกี่ยวกับสภาพสังคม เช่น การศึกษา สาธารณะสุข อาชญากรรม ยาเสพติด และสังคมสงเคราะห์ ฯลฯ	(๒)	๒
	(๔) ข้อมูลเกี่ยวกับระบบบริการพื้นฐาน เช่น การคมนาคมขนส่ง การไฟฟ้า การประปา โทรศัพท์ ฯลฯ	(๒)	๒
	(๕) ข้อมูลเกี่ยวกับระบบเศรษฐกิจ เช่น การเกษตร การประมง การปศุสัตว์ การบริการ การท่องเที่ยว อุตสาหกรรม การพาณิชย์/กลุ่มอาชีพแรงงาน ฯลฯ	(๒)	๑
	(๖) ข้อมูลเกี่ยวกับศาสนา ประเพณี วัฒนธรรม เช่น การนับถือศาสนา ประเพณีและงานประจำปี ภูมิปัญญาท้องถิ่น ภาษาถิ่น สินค้าพื้นเมืองและของที่ระลึก ฯลฯ และอื่นๆ	(๒)	๑
	(๗) ข้อมูลเกี่ยวกับทรัพยากรธรรมชาติ เช่น น้ำ ป่าไม้ ภูเขา คุณภาพของทรัพยากรธรรมชาติ ฯลฯ	(๒)	๑
	(๘) การสำรวจและจัดเก็บข้อมูลเพื่อการจัดทำแผนพัฒนาท้องถิ่นหรือการใช้ข้อมูล จปฐ.	(๒)	๒
	(๙) การประชุมประชาคมท้องถิ่น รูปแบบ วิธีการ และการดำเนินการประชุมประชาคมท้องถิ่น โดยใช้กระบวนการร่วมคิด ร่วมทำ ร่วมตัดสินใจ ร่วมตรวจสอบ ร่วมรับประโยชน์ ร่วมแก้ไขปัญหา ปรีกษาหารือ แลกเปลี่ยนเรียนรู้ เพื่อแก้ไขปัญหาสำหรับการพัฒนาท้องถิ่นตามอำนาจหน้าที่ขององค์กรปกครองส่วนท้องถิ่น	(๓)	๒
๒.การวิเคราะห์สถานการณ์และ	ควรประกอบด้วยข้อมูลดังนี้ (๑) การวิเคราะห์ที่ครอบคลุมความเชื่อมโยง ความสอดคล้อง	๒๐ (๕)	๕

ศักยภาพ	ยุทธศาสตร์จังหวัด ยุทธศาสตร์การพัฒนาขององค์กรปกครองส่วนท้องถิ่นในเขตจังหวัด ยุทธศาสตร์ขององค์กรปกครองส่วนท้องถิ่น นโยบายของผู้บริหารท้องถิ่น รวมถึงความเชื่อมโยงแผนยุทธศาสตร์ชาติ ๒๐ ปี แผนพัฒนาเศรษฐกิจและสังคมแห่งชาติ และ Thailand ๔.๐		
	(๒)การวิเคราะห์การใช้ผังเมืองรวมหรือผังเมืองเฉพาะและการบังคับใช้ ผลของการบังคับใช้ สภาพการณ์ที่เกิดขึ้นต่อการพัฒนาท้องถิ่น	(๓)	๒
	(๓)การวิเคราะห์ทางสังคม เช่น ด้านแรงงาน การศึกษา สาธารณะสุข ความยากจน อาชญากรรม ปัญหาเสพติดเทคโนโลยี จารีต ประเพณี วัฒนธรรม ภูมิปัญญาท้องถิ่น เป็นต้น	(๓)	๑
	(๔)การวิเคราะห์ทางเศรษฐกิจ ข้อมูลด้านรายได้ครัวเรือน การส่งเสริมอาชีพ กลุ่มอาชีพ กลุ่มทางสังคม การพัฒนาอาชีพและกลุ่มต่างๆ สภาพทางเศรษฐกิจและความเป็นอยู่ทั่วไป เป็นต้น	(๓)	๒
	(๕)การวิเคราะห์สิ่งแวดล้อม พื้นที่สีเขียว ธรรมชาติต่างๆทางภูมิศาสตร์ กระบวนการหรือสิ่งที่เกิดขึ้น การประดิษฐ์ที่มีผลต่อสิ่งแวดล้อมและการพัฒนา	(๓)	๒
	(๖)ผลการวิเคราะห์ศักยภาพเพื่อประเมินสถานภาพการพัฒนาในปัจจุบันและโอกาสการพัฒนาในอนาคตของท้องถิ่น ด้วยเทคนิค SWOT Analysis ที่อาจส่งผลต่อการดำเนินงาน ได้แก่ S-Strength(จุดแข็ง) W-Weakness(จุดอ่อน) O-Opportunity(โอกาส) T-Threat(อุปสรรค)	(๓)	๓
๓.ยุทธศาสตร์	ควรประกอบด้วยข้อมูลดังนี้ (๑)ยุทธศาสตร์ขององค์กรปกครองส่วนท้องถิ่น สอดคล้องกับสภาพสังคม เศรษฐกิจ สิ่งแวดล้อมของท้องถิ่น ประเด็นปัญหาการพัฒนาและแนวทางการพัฒนาที่สอดคล้องกับยุทธศาสตร์ขององค์กรปกครองส่วนท้องถิ่น และเชื่อมโยงหลักประชาธิรัฐแผนยุทธศาสตร์ชาติ ๒๐ ปี แผนพัฒนาเศรษฐกิจและสังคมแห่งชาติ และ Thailand ๔.๐	๖๐ (๑๐)	๙
	(๒)ยุทธศาสตร์ขององค์กรปกครองส่วนท้องถิ่นในเขตจังหวัด สอดคล้องและเชื่อมโยงกับสภาพสังคม เศรษฐกิจสิ่งแวดล้อมของท้องถิ่น และยุทธศาสตร์จังหวัด และเชื่อมโยงหลักประชาธิรัฐแผนยุทธศาสตร์ชาติ ๒๐ ปี แผนพัฒนาเศรษฐกิจและสังคมแห่งชาติ และ Thailand ๔.๐	(๑๐)	๙
	(๓)ยุทธศาสตร์จังหวัด สอดคล้องกับยุทธศาสตร์พัฒนากลุ่มจังหวัด ยุทธศาสตร์พัฒนาภาคแผนพัฒนาเศรษฐกิจแห่งชาติ แผนการบริหารราชการแผ่นดิน นโยบาย/ยุทธศาสตร์ คสช.	(๑๐)	๙

	และนโยบายรัฐบาลหลักประชารัฐแผนยุทธศาสตร์ชาติ ๒๐ ปี แผนพัฒนาเศรษฐกิจและสังคมแห่งชาติ และ Thailand ๔.๐		
	(๔) วิสัยทัศน์ ซึ่งมีลักษณะแสดงสถานภาพที่องค์กรปกครองส่วนท้องถิ่นต้องการจะเป็นหรือบรรลุถึงอนาคตอย่างชัดเจน สอดคล้องกับโอกาสและศักยภาพที่เป็นลักษณะเฉพาะขององค์กรปกครองส่วนท้องถิ่นและสัมพันธ์กับโครงการพัฒนาท้องถิ่น	(๕)	๔
	(๕) กลยุทธ์ แสดงให้เห็นช่องทาง วิธีการ ภารกิจหรือสิ่งที่ต้องทำตามอำนาจหน้าที่ขององค์กรปกครองส่วนท้องถิ่นที่จะนำไปสู่การบรรลุวิสัยทัศน์ หรือแสดงให้เห็นถึงความชัดเจนในสิ่งที่จะดำเนินการให้บรรลุวิสัยทัศน์นั้น	(๕)	๔
	(๖) เป้าประสงค์ของแต่ละประเด็นกลยุทธ์ ที่มีความสอดคล้องและสนับสนุนต่อกลยุทธ์ที่จะเกิดขึ้น มุ่งหมายสิ่งหนึ่งสิ่งใดที่ชัดเจน	(๕)	๔
	(๗) จุดยืนทางยุทธศาสตร์ (Positioning) ความมุ่งมั่นอันแน่วแน่ในการวางแผนพัฒนาท้องถิ่น เพื่อให้บรรลุวิสัยทัศน์ขององค์กรปกครองส่วนท้องถิ่น ซึ่งเกิดจากศักยภาพของพื้นที่จริงที่จะนำไปสู่ผลสำเร็จทางยุทธศาสตร์	(๕)	๔
	(๘) แผนงาน แผนงานหรือจุดมุ่งหมายเพื่อการพัฒนาในอนาคต กำหนดจุดมุ่งหมายในเรื่องใดเรื่องหนึ่งหรือแผนงานที่เกิดจากเป้าประสงค์ ตัวชี้วัด ค่าเป้าหมาย กลยุทธ์จุดยืนทางยุทธศาสตร์และยุทธศาสตร์ขององค์กรปกครองส่วนท้องถิ่นที่มีความชัดเจน นำไปสู่การจัดทำโครงการพัฒนาท้องถิ่นในแผนพัฒนาท้องถิ่นโดยระบุแผนงานและความเชื่อมโยงดังกล่าว	(๕)	๔
	(๙) ความเชื่อมโยงของยุทธศาสตร์ในภาพรวม ความเชื่อมโยงองค์รวมที่นำไปสู่การพัฒนาท้องถิ่นที่เกิดผลผลิต/โครงการจากแผนยุทธศาสตร์ชาติ ๒๐ ปี แผนพัฒนาเศรษฐกิจและสังคมแห่งชาติ ฉบับที่ ๑๒ Thailand ๔.๐ แผนพัฒนาภาค/แผนพัฒนากลุ่มจังหวัด/แผนพัฒนาจังหวัด ยุทธศาสตร์การพัฒนาขององค์กรปกครองส่วนท้องถิ่นในเขตจังหวัดและยุทธศาสตร์ขององค์กรปกครองส่วนท้องถิ่น	(๕)	๔
	รวมคะแนน	๑๐๐	๘๒

๒.๘ แนวทางการพิจารณาการติดตามและประเมินผลโครงการเพื่อความสอดคล้องแผนพัฒนาท้องถิ่นขององค์กรปกครองส่วนท้องถิ่น

ประเด็นการพิจารณา	คะแนน
๑. การสรุปสถานการณ์การพัฒนา	๑๐
๒. การประเมินผลการนำแผนพัฒนาท้องถิ่นสู่ปฏิบัติในเชิงปริมาณ	๑๐



	๒) วิเคราะห์ผลกระทบ/สิ่งที่กระทบ (Impact) โครงการที่ดำเนินการในเชิงปริมาณ (Quantitative)		
๓.การประเมินผลการนำ แผนพัฒนาท้องถิ่นไป ปฏิบัติในเชิงคุณภาพ	๑) การประเมินประสิทธิภาพของแผนพัฒนาในเชิง คุณภาพคือการนำเอาเทคนิคต่างๆ มาใช้เพื่อวัดว่า ภารกิจ โครงการ กิจกรรม งานต่างๆ ที่ดำเนินงานใน พื้นที่นั้นๆ ตรงต่อความต้องการของประชาชนหรือไม่ และเป็นไปตามอำนาจหน้าที่หรือไม่ ประชาชนพึง พอใจหรือไม่ สิ่งของวัสดุ ครุภัณฑ์ การดำเนินการ ต่างๆ มีสภาพหรือลักษณะถูกต้อง คงทนถาวร สามารถใช้การได้ตามวัตถุประสงค์หรือไม่ ซึ่งเป็นไป ตามหลักประสิทธิผล (Effectiveness) ผลการปฏิบัติ ราชการที่บรรลุวัตถุประสงค์และเป้าหมายของ แผนการปฏิบัติราชการตามที่ได้รับงบประมาณมา ๒) วิเคราะห์ผลกระทบ/สิ่งที่กระทบ (Impact) โครงการที่ดำเนินการในเชิงคุณภาพ (Qualitative)	๑๐	๗
๔.แผนงานและ ยุทธศาสตร์การพัฒนา	๑) วิเคราะห์แผนงาน งาน ที่เกิดจากด้านต่างๆที่มี ความสอดคล้องกับยุทธศาสตร์ขององค์กรปกครอง ส่วนท้องถิ่นในมิติต่างๆ จนนำไปสู่การจัดทำโครงการ พัฒนาท้องถิ่นได้โดยใช้ SWOT Analysis/Demand (Demand Analysis)/Global Demand/Trend หรือ หลักการบูรณาการ (Integration) กับองค์กรปกครอง ส่วนท้องถิ่นที่มีพื้นที่ติดต่อกัน ๒) วิเคราะห์แผนงาน งาน ที่เกิดจากด้านต่างๆ ที่ สอดคล้องกับการแก้ไขปัญหาความยากจน หลัก ประชารัฐ	๑๐	๘
๕.โครงการพัฒนา ๕.๑ ความชัดเจนของชื่อ โครงการ	ควรประกอบด้วยข้อมูลดังนี้ เป็นโครงการที่มีวัตถุประสงค์สนองต่อแผนยุทธศาสตร์ การพัฒนาขององค์กรปกครองส่วนท้องถิ่นและ ดำเนินการเพื่อให้การพัฒนาบรรลุตามวิสัยทัศน์ของ องค์กรปกครองส่วนท้องถิ่นที่กำหนดไว้ ชื่อโครงการมี ความชัดเจน มุ่งไปเรื่องใดเรื่องหนึ่ง อ่านแล้วเขาใจว่า จะพัฒนาอะไรในอนาคต	๖๐ (๕)	๔
๕.๒ กำหนดวัตถุประสงค์ สอดคล้องกับโครงการ	มีวัตถุประสงค์ชัดเจน (clearobjective) โครงการต้อง กำหนดวัตถุประสงค์ สอดคล้องกับความเป็นมาของ โครงการ สอดคล้องกับหลักการและเหตุผล วิธีการ ดำเนินงานต้องสอดคล้องกับวัตถุประสงค์ มีความ เป็นไปได้ชัดเจน มีลักษณะเฉพาะเจาะจง	(๕)	๓
๕.๓ เป้าหมาย (ผลผลิต ของโครงการ) มีความ ชัดเจนนำไปสู่การตั้ง	สภาพที่อยากให้เกิดขึ้นในอนาคตเป็นทิศทางที่ต้องไป ให้ถึงเป้าหมายต้อง ชัดเจน สามารถระบุจำนวนเท่าไร กลุ่มเป้าหมายคืออะไร มีผลผลิต อย่างไร	(๕)	๕

<p>งบประมาณได้ถูกต้อง</p>	<p>กลุ่มเป้าหมาย พื้นที่ดำเนินงาน และระยะเวลา ดำเนินงาน อธิบายให้ชัดเจนว่าโครงการนี้จะทำที่ไหน เริ่มต้นในช่วงเวลาใดและจบ ลงเมื่อไร ใครคือ กลุ่มเป้าหมายของโครงการ หากกลุ่มเป้าหมายมีหลาย กลุ่ม ให้บอกชัดเจนไปว่าใครคือกลุ่มเป้าหมายหลัก ใคร คือกลุ่มเป้าหมายรอง</p>		
<p>๕.๔ โครงการมีความ สอดคล้องกับแผน ยุทธศาสตร์ชาติ ๒๐ ปี</p>	<p>โครงการสอดคล้องกับ (๑) ความมั่นคง (๒) การสร้างความสามารถในการ แข่งขัน (๓) การพัฒนาและเสริมสร้างศักยภาพคน (๔) การ สร้าง โอกาสความเสมอภาคและเท่าเทียมกันทาง สังคม (๕) การสร้างการ เติบโตบนคุณภาพชีวิตที่เป็น มิตรต่อสิ่งแวดล้อม (๖) การปรับสมดุลและ พัฒนา ระบบการบริหารจัดการภาครัฐ เพื่อให้เกิดความมั่นคง มั่งคั่ง ยั่งยืน</p>	<p>(๕)</p>	<p>๕</p>
<p>๕.๕ เป้าหมาย (ผลผลิต ของโครงการ) มีความ สอดคล้องกับแผนพัฒนา เศรษฐกิจและสังคม แห่งชาติ</p>	<p>โครงการมีความสอดคล้องกับแผนพัฒนาเศรษฐกิจ และสังคมแห่งชาติ ฉบับที่ ๑๒ โดย (๑) ยึดหลักปรัชญาของเศรษฐกิจ พอเพียง (๒) ยึดคน เป็นศูนย์กลางการพัฒนา (๓) ยึด วิสัยทัศน์ภายใต้ยุทธศาสตร์ชาติ ๒๐ ปี (๔) ยึด เป้าหมายอนาคตประเทศไทย ๒๕๗๙ (๕) ยึดหลักการ นำไปสู่การ ปฏิบัติให้เกิดผลสัมฤทธิ์อย่างจริงจังใน ๕ ปีที่ต่อยอดไปสู่ผลสัมฤทธิ์ที่ เป็นเป้าหมายระยะยาว ภายใต้แนวทางการพัฒนา (๑) การยกระดับ ศักยภาพ การแข่งขันและการหลุดพ้นกับดักรายได้ปานกลางสู่ รายได้สูง (๒) การพัฒนาศักยภาพคนตามช่วงวัยและ การปฏิรูประบบเพื่อสร้าง สังคมสูงวัยอย่างมีคุณภาพ (๓) การลดความเหลื่อมล้ำทางสังคม (๔) การรองรับ การเชื่อมโยงภูมิภาคและความเป็นเมือง (๕) การสร้าง ความเจริญเติบโตทางเศรษฐกิจและสังคมอย่างเป็น มิตรกับสิ่งแวดล้อม (๖) การบริหารราชการแผ่นดินที่มี ประสิทธิภาพ</p>	<p>(๕)</p>	<p>๕</p>
<p>๕.๖ โครงการมีความ สอดคล้องกับ Thailand ๔.๐</p>	<p>โครงการมีลักษณะหรือสอดคล้องกับการปรับเปลี่ยน โครงสร้างเศรษฐกิจ ไปสู่ Value-Based Economy หรือเศรษฐกิจที่ขับเคลื่อนด้วย นวัตกรรมทำน้อย ได้ มากขึ้น (๑) เปลี่ยนจากการผลิตสินค้า โภคภัณฑ์ ไปสู่ สินค้าเชิงนวัตกรรม (๒) เปลี่ยนจากการขับเคลื่อน ประเทศด้วย ภาคอุตสาหกรรม ไปสู่การขับเคลื่อนด้วย เทคโนโลยี ความคิดสร้างสรรค์และนวัตกรรม (๓)</p>	<p>(๕)</p>	<p>๕</p>

	เปลี่ยนจากการเน้นภาคการผลิตสินค้า ไปสู่การเน้นภาคบริการมากขึ้น รวมถึงโครงการที่เติมเต็มด้วยวิทยาการ ความคิด สร้างสรรค์ นวัตกรรม วิทยาศาสตร์ เทคโนโลยี และการวิจัยและพัฒนา แล้วต่อยอดความได้เปรียบเชิงเปรียบเทียบ เช่น ด้านเกษตร เทคโนโลยีชีวภาพ สาธารณสุข วัฒนธรรม ฯลฯ		
๕.๗ โครงการสอดคล้องกับยุทธศาสตร์จังหวัด	โครงการพัฒนาท้องถิ่นมีความสอดคล้องกับห้วงระยะเวลาของ แผนพัฒนาจังหวัดที่ได้กำหนดขึ้น เพื่อขับเคลื่อนการพัฒนาท้องถิ่น เสมือนหนึ่งการขับเคลื่อนการพัฒนาจังหวัด ซึ่งไม่สามารถแยกส่วนได้ ส่วนหนึ่งออกจากกันไม่ได้ นอกจากนี้โครงการพัฒนาท้องถิ่นต้องเป็น โครงการเชื่อมต่อหรือเดินทางไปด้วยกันกับยุทธศาสตร์จังหวัดที่ได้ กำหนดขึ้นที่เป็นปัจจุบัน	(๕)	๕
๕.๘ โครงการแก้ไขปัญหาความยากจนหรือการเสริมสร้างให้ประเทศชาติมั่นคง มั่งคั่ง ยั่งยืน ภายใต้หลักประชารัฐ	เป็นโครงการที่ดำเนินการภายใต้พื้นฐานความพอเพียงที่ประชาชน ดำเนินการเองหรือร่วมดำเนินการ เป็นโครงการต่อยอดและขยายได้ เป็นโครงการที่ประชาชนต้องการเพื่อให้เกิดความยั่งยืน ซึ่งมีลักษณะที่จะให้ท้องถิ่นมีความมั่นคง มั่งคั่ง ยั่งยืน เป็นท้องถิ่นที่พัฒนาแล้ว ด้วยการพัฒนาตามปรัชญาของเศรษฐกิจพอเพียง	(๕)	๔
๕.๙ งบประมาณมีความสอดคล้องกับเป้าหมาย (ผลผลิตของโครงการ)	งบประมาณโครงการพัฒนาจะต้องคำนึงถึงหลักสำคัญ ๕ ประการในการ จัดทำโครงการได้แก่ (๑) ความประหยัด (Economy) (๒) ความมี ประสิทธิภาพ (Efficiency) (๓) ความมีประสิทธิผล (Effectiveness) (๔) ความเหลื่อมล้ำในการพัฒนาท้องถิ่น นำไปสู่ความยุติธรรม (Equity) (๕) ความโปร่งใส (Transparency)	(๕)	๔
๕.๑๐ มีการประมาณการราคาถูกต้องตามหลักวิธีการงบประมาณ	การประมาณการราคาเพื่อการพัฒนาต้องให้สอดคล้องกับโครงการ ถูกต้องตามหลักวิชาการทางช่าง หลักของราคากลาง ราคากลางท้องถิ่น มีความโปร่งใสในการกำหนดราคาและตรวจสอบได้ในเชิงประจักษ์	(๕)	๔
๕.๑๑ มีการติดตั้งตัวชี้วัด (KPI) และสอดคล้องกับวัตถุประสงค์และผลที่คาดว่าจะได้รับ	มีการกำหนดดัชนีชี้วัดผลงาน (Key Performance Indicator : KPI) ที่ สามารถวัดได้ (measurable) ใช้บอกประสิทธิผล (effectiveness) ใช้บอก ประสิทธิภาพ (efficiency) ได้ เช่น การกำหนดความพึงพอใจ การกำหนดร้อยละ การกำหนดอันเกิดจาก	(๕)	๔

	ผลของวัตถุประสงค์ที่เกิดขึ้น สิ่งที่ได้รับ (การคาดการณ์ คาดว่าจะได้รับ)		
๕.๑๒ ผลที่คาดว่าจะได้รับ สอดคล้องกับวัตถุประสงค์	ผลที่ได้รับเป็นสิ่งที่เกิดขึ้นได้จริงจากการดำเนินการตามโครงการพัฒนา ซึ่งสอดคล้องกับวัตถุประสงค์ที่ตั้งไว้ การได้ผลหรือผลที่เกิดขึ้นจะต้อง เท่ากับ วัตถุประสงค์หรือมากกว่าวัตถุประสงค์ซึ่งการเขียน วัตถุประสงค์ ควรคำนึงถึง (๑) ความเป็นไปได้และมีความเฉพาะเจาะจง ในการดำเนินงานตามโครงการ (๒) วัดและประเมินผลระดับของความสำเร็จได้ (๓) ระบุสิ่งที่ต้องการดำเนินงานอย่างชัดเจนและเฉพาะเจาะจงมากที่สุด และสามารถปฏิบัติได้ (๔) เป็นเหตุเป็นผล สอดคล้องกับความเป็นจริง (๕) ส่งผลต่อการบ่งบอกเวลาได้	(๕)	๔
	รวมคะแนน	๑๐๐	๘๒

๒.๑๐ การวัดผลในเชิงปริมาณและเชิงคุณภาพ โดยใช้รูปแบบเชิงพรรณนา ซึ่งสามารถแสดงได้ทั้งการอธิบายเชิงสถิติ รูปภาพ กราฟ ข้อมูลต่าง ๆ จาก

๒.๑๐.๑ ใช้แบบสำหรับการติดตามและประเมินผลเชิงปริมาณและคุณภาพ

(๑) แบบตัวบ่งชี้การปฏิบัติงาน (Performance Indicators)

(๒) แบบบัตรคะแนน (Scorecard Model) แบบบัตรคะแนน หรือ Scorecard Model ของ

Kaplan &

Norton

(๓) แบบมุ่งวัดผลสัมฤทธิ์ (Result Framework Model (RF)

(๔) แบบเชิงเหตุผล (Logical Model) ตัวแบบเชิงเหตุผล หรือ Logical Model

(๕) แบบวัดกระบวนการปฏิบัติงาน Process Performance Measurement System

(PPMS) ระบบการวัดกระบวนการปฏิบัติงานหรือ PPMS

(๖) แบบการประเมินโดยใช้วิธีการแก้ปัญหาหรือเรียนรู้จากปัญหาที่เกิดขึ้นหรือ Problem-solving Method

(๗) แบบการประเมินแบบมีส่วนร่วม (Participatory Methods)

(๘) แบบการประเมินผลกระทบ (Impact Evaluation)

(๙) แบบการประเมินความเสี่ยง (Risk Assessment Model)

(๑๐) แบบการประเมินตนเอง (Self-assessment Model) และ

(๑๑) แบบอื่นๆ ที่องค์กรปกครองส่วนท้องถิ่นกำหนดขึ้น ทั้งนี้ต้องอยู่ภายใต้กรอบตามข้อ

(๑)-(๑๐) หรือเป็นแบบผสมก็ได้

๒.๑๐.๒ เชิงปริมาณ (Quantity) คุณภาพ (Quality) ผลที่ได้จริงๆ คืออะไรค่าใช้จ่าย (Cost) เวลา (Time) เป็นไปตามที่กำหนดไว้หรือไม่

๒.๑๐.๓ ประชาชนได้ประโยชน์อย่างไรหรือราชการได้ประโยชน์อย่างไร

๒.๑๐.๔ วัดผลนั้นได้จริงหรือไม่ หรือวัดได้เท่าไร (Key Performance Indicators : KPIs)

๒.๑๐.๕ ผลกระทบ (Impact)

๔.๓ สรุปผลการพัฒนาท้องถิ่น

### ๓.๑ การวัดผลในเชิงปริมาณและเชิงคุณภาพ

โดยใช้แบบสำหรับติดตามและประเมินผลเชิงปริมาณและคุณภาพ

(๑) แบบตัวบ่งชี้การปฏิบัติงาน (Performance Indicators)

(๒) แบบบัตรคะแนน(Scorecard Model) หรือ Scorecard Model ของ Kaplan &

Norton

(๓) แบบมุ่งวัดผลสัมฤทธิ์ (Result Framework Model (RF)

(๔) แบบเชิงเหตุผล(Logical Model)

(๕) แบบวัดกระบวนการปฏิบัติงาน(Process Performance Measurement System (PPMS))

(๖) แบบการประเมินโดยใช้วิธีการแก้ปัญหาหรือเรียนรู้จากปัญหาที่เกิดขึ้น หรือ Problem-Solving Method

(๗) แบบการประเมินแบบมีส่วนร่วม (Participatory Method)

(๘) แบบการประเมินผลกระทบ (Impact Evaluation)

(๙) แบบการประเมินความเสี่ยง (Risk Assessment Model)

(๑๐)แบบประเมินตนเอง (Self-Assessment Model)

(๑๑) แบบอื่นๆ ที่องค์กรปกครองส่วนท้องถิ่นกำหนดขึ้น ทั้งนี้ต้องอยู่ภายใต้กรอบข้อ (๑) – (๑๐) หรือเป็นแบบผสมก็ได้

เชิงปริมาณ (Quantity) เชิงคุณภาพ (Quality) ผลที่ได้จริงๆคืออะไร ค่าใช้จ่าย (Cost) เวลา (Time) เป็นไปตามที่กำหนดไว้หรือไม่

ประชาชนได้ประโยชน์อย่างไรหรือราชการได้ประโยชน์อย่างไร

วัดผลนั้นได้หรือไม่ หรือวัดได้เท่าไร (Key Performance Indicator : KPIs)

ผลกระทบ (Impact)

### ๔.๔ ข้อเสนอแนะในการจัดทำแผนพัฒนาท้องถิ่นในอนาคต

๔.๑ ผลกระทบนำไปสู่อนาคต (เช่น จะทำ สนับสนุน ส่งเสริม ป้องกัน อย่างไร เป็นต้น)

ในทฤษฎีทางวิชาการการจัดการ ซึ่งว่า องค์กรต่างๆไม่ว่าจะเป็นองค์กรภาครัฐหรือองค์กรภาคเอกชนจะพัฒนา เติบโตและอยู่รอดได้ต้องมีการปรับตัวให้เข้ากับการเปลี่ยนแปลงของสภาพแวดล้อมภายนอก ๔ ประการ (PEST) ตลอดเวลา ซึ่งประกอบไปด้วย

1) สิ่งแวดล้อมด้านการเมือง(Political Environment)

2) สิ่งแวดล้อมด้านเศรษฐกิจ (Economic Environment)

3) สิ่งแวดล้อมด้านสังคม (Social Environment) และ

4) สิ่งแวดล้อมด้านวิทยาการใหม่ๆ (Technology)

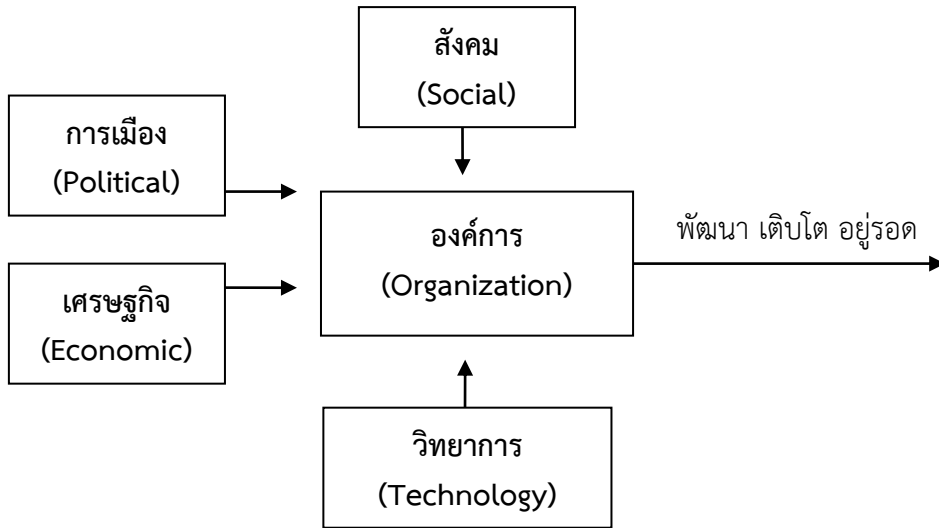

จากแผนภาพ เทศบาลมีฐานะเป็นองค์กรภาครัฐองค์กรหนึ่ง จึงมีความจำเป็นที่จะต้องมีความสามารถในการปรับตัวให้เข้ากับการเปลี่ยนแปลงของสิ่งแวดล้อมต่างๆ ๔ ประการดังที่กล่าวมาแล้ว เพื่อให้องค์กรพัฒนา เติบโตและอยู่รอดต่อไปได้ วิสัยทัศน์ในการปฏิบัติงานในองค์กรปกครองส่วนท้องถิ่นต้องวิเคราะห์ตามสิ่งแวดล้อมที่จะเปลี่ยนแปลงไปทั้ง ๔ ประการ ดังนี้

#### ๑) การปรับตัวให้เข้ากับการเมือง(Political Environment) ที่เปลี่ยนแปลง

หากกล่าวถึงการปกครองของไทยในปัจจุบัน อาจแบ่งระดับการเมืองออกได้เป็น ๒ ระดับ ได้แก่ การเมืองระดับชาติ และการเมืองระดับท้องถิ่น การเมืองระดับชาติ ได้แก่ การเมืองระดับรัฐบาล สมาชิกสภาผู้แทนราษฎร สมาชิกวุฒิสภา ในส่วนของการเมืองระดับท้องถิ่นนั้นยังสามารถแบ่งแยกย่อยออกได้เป็นหลายประเภท เช่น การเมืองของ อบจ. เทศบาล หรือ อบต. หรือแม้กระทั่งการเมืองในระดับหมู่บ้านที่จะต้องมีการเลือกตั้งผู้ใหญ่บ้านโดยราษฎรในหมู่บ้านนั้นๆ เป็นต้น

ในสภาพข้อเท็จจริงปัจจุบันและผลงานวิจัยต่างๆที่เกี่ยวข้องต่างชี้ว่าการเมืองในระดับชาติ ยังมีอิทธิพลต่อการเมืองในระดับท้องถิ่นอยู่หลายประการ เช่น การเลือกตั้งในระดับท้องถิ่นต้องอาศัยภาพลักษณ์ของพรรคการเมืองระดับชาติเพื่อช่วยในการหาเสียง การให้เงินอุดหนุนเฉพาะกิจจากส่วนกลางมายังองค์กรปกครองส่วนท้องถิ่นโดยเลือกให้เฉพาะท้องถิ่นที่เป็นพรรคพวกเดียวกันกับราชการส่วนกลาง เป็นต้น

ในอนาคต อำนาจหน้าที่และบทบาทของนักการเมืองท้องถิ่นและข้าราชการท้องถิ่นจะเป็นอย่างไรนั้น ส่วนหนึ่งก็ขึ้นอยู่กับสิ่งแวดล้อมทางการเมืองโดยเฉพาะอย่างยิ่งอิทธิพลจากการเมืองระดับชาติซึ่งถ่ายทอดออกมาเป็นนโยบายของรัฐที่มีต่อ อบท. ซึ่งมีกลัปลับเปลี่ยนกันเป็น ๒ กรณี กล่าวคือ การรวมอำนาจการปกครอง(Centralization) หรือ การกระจายอำนาจการปกครอง (Decentralization) ดังนั้น ผู้ที่จะปฏิบัติงานใน เทศบาล จึงจำเป็นที่จะต้องทราบความเคลื่อนไหวของนโยบายรัฐอยู่ตลอดเวลา เพื่อบริหารจัดการ อบท.ให้เข้ากับสถานการณ์ดังกล่าวที่เปลี่ยนแปลงอยู่ตลอดเวลา

ในส่วนของปัจจัยการเมืองระดับท้องถิ่นด้วยกันเองนั้น ทุกฝ่ายที่เกี่ยวข้องจะต้องเข้าใจบทบาทหน้าที่ของตนเอง ซึ่งโดยหลักการแล้วการตัดสินใจกำหนดนโยบายควรเป็นหน้าที่ของฝ่ายการเมืองท้องถิ่น ทุกฝ่ายควรต้องรู้ความเคลื่อนไหวและการเปลี่ยนแปลงของการเมืองท้องถิ่นในทุกระดับทั้งระดับ อบจ. เทศบาล อบต.และระดับหมู่บ้าน เพราะการเมืองท้องถิ่นเหล่านี้มีความเชื่อมโยงสัมพันธ์กันและจะต้องมีผลกระทบต่อ อบท.ไม่ทางตรงก็ทางอ้อม ข้าราชการท้องถิ่นควรพยายามปรับข้อเท็จจริงในท้องถิ่นให้เข้ากับระเบียบกฎหมายของรัฐ ซึ่งในบางครั้งระเบียบกฎหมายอาจไม่เหมาะสมกับสภาพปัญหาและความต้องการของคนในท้องถิ่นก็ต้องเป็นหน้าที่ของข้าราชการท้องถิ่น ที่จะประยุกต์ใช้กฎหมาย ให้สามารถใช้ได้จริงตามสภาพและบริบทแวดล้อมของท้องถิ่นนั้นๆ จึงจะได้ชื่อว่าเป็นนักบริหารการเปลี่ยนแปลง(Change Agent) อย่างแท้จริง

## ๒) การปรับตัวเข้ากับเศรษฐกิจ (Economic Environment) ที่เปลี่ยนแปลง

เมื่อสภาพเศรษฐกิจโดยรวมของประเทศไม่ดี ทำให้ประชาชนยากจนเพิ่มขึ้นเป็นสาเหตุของปัญหาอื่นๆที่กระทบต่อ อปท.ตามมา ไม่ว่าจะเป็นปัญหาหนี้สิน ปัญหาการทำกรเกษตร ปัญหาประชาชนเรียกร้องในสิ่งที่สามารถแก้ไขปัญหาเฉพาะหน้ามากกว่าสิ่งที่แก้ไขปัญหาลำดับอย่างยั่งยืน เช่น ต้องการถนน ไฟฟ้า ประปา พันธุ์ข้าวฟรี พันธุ์ปลาฟรี และของฟรีอื่นๆจาก อปท. เป็นต้น ซึ่งสวนทางกับระเบียบกฎหมายและการตรวจสอบอย่างเข้มข้นของสำนักงานตรวจเงินแผ่นดิน ที่พยายามจำกัดขอบเขตการตัดสินใจขององค์กรปกครองส่วนท้องถิ่นในเรื่องของการแจกของให้แก่ราษฎร

อีกปัญหาหนึ่งประชาชนอาจขาดการมีส่วนร่วมทางการเมืองกับ อปท. เพราะต้องเอาเวลาไปทำงานหาเงินเพื่อปากท้องของตนเองก่อนหรือบางครั้งอาจมีส่วนร่วมแค่การรับเงินแล้วไปลงคะแนนเสียงเลือกตั้ง รวมตลอดถึงปัญหาความยากจนของประชาชนจะสร้างความเข้มแข็งให้กับนโยบายประชานิยมไปโดยปริยายซึ่งอาจส่งผลกระทบต่อในทางลบในระยะยาว โดยเฉพาะอย่างยิ่งเป็นการส่งเสริมลักษณะนิสัยการพึ่งพิงรัฐอยู่ตลอดเวลาของประชาชน เป็นต้น

ดังนั้น การสร้างกระบวนทัศน์ (Paradigm) ทางความคิดให้แก่ประชาชนตามหลัก “ตนเป็นที่พึ่งแห่งตน” และ “ปรัชญาเศรษฐกิจพอเพียง” ควรเป็นสิ่งสำคัญที่นักบริหารงาน อปท. ควรให้ความสนใจที่จะส่งเสริมและพัฒนาในประเด็นนี้

## ๓) การปรับตัวเข้ากับสังคม (Social Environment) ที่เปลี่ยนแปลง

ชุมชนแต่ละชุมชนมีสภาพทางสังคมและวัฒนธรรมที่แตกต่างกัน ดังนั้น การปฏิบัติงานในแต่ละพื้นที่ก็ต้องเผชิญกับสภาพทางสังคมและวัฒนธรรมที่แตกต่างกัน เช่น บางพื้นที่อาจเป็นสังคมของคนพุทธ บางพื้นที่อาจเป็นสังคมของคนคริสต์หรืออิสลาม บางพื้นที่เป็นสังคมปทุมภูมิ (ชุมชนชนบท) บางพื้นที่เป็นสังคมทฤษฎีภูมิ (ชุมชนในเมือง) บางพื้นที่ประชาชนให้ความร่วมมือกับกิจกรรมของ อปท.เป็นอย่างดี บางพื้นที่ประชาชนขาดความร่วมมือ บางพื้นที่อาจเป็นสังคมที่ประกอบด้วยชนเผ่าต่างๆมากมาย เป็นต้น

สภาพของสังคมไทยมักเป็นสังคมอุปถัมภ์ ผู้บริหารท้องถิ่นอาจมีแนวโน้มที่จะตัดสินใจกำหนดนโยบายไปตอบสนองต่อกลุ่มญาติพี่น้องของตน กลุ่มอื่นที่แพ้การเลือกตั้งเมื่อไม่ได้รับการตอบสนองก็หาทางโจมตี ก่อให้เกิดความขัดแย้งที่รุนแรงขึ้นในสังคมท้องถิ่นมากกว่าในอดีต ดังนั้น บุคลากรในเทศบาลจึงจำเป็นต้องเข้าใจผลกระทบที่มาจากสาเหตุการกระจายอำนาจสู่ท้องถิ่นที่ส่งผลโดยตรงต่อความสามัคคีในสังคมท้องถิ่นยุคปัจจุบัน ต้องมีความสามารถบริหารงานบนความขัดแย้งในสังคม เพราะคงไม่มีสังคมใดในประเทศไทยที่จะมีคนที่ชอบสิ่งๆกันทั้งหมด การปฏิบัติงานทุกอย่างย่อมมีการเห็นด้วย ไม่เห็นด้วย ต่อต้าน และไม่ต่อต้าน อยู่คู่กับสังคมประชาธิปไตยเสมอสำคัญเพียงแต่จะสามารถลดระดับหรือแก้ไขความขัดแย้งที่รุนแรงนั้นได้อย่างไร

## ๔) การปรับตัวเข้ากับวิทยาการใหม่ๆ (Technology) ที่เปลี่ยนแปลง

ในปัจจุบันกรมส่งเสริมการปกครองท้องถิ่นมีนโยบายส่งเสริมการพัฒนาบุคลากรโดยการฝึกอบรมอยู่เป็นประจำ เช่น การฝึกอบรมการใช้คอมพิวเตอร์โปรแกรมต่างๆ การฝึกอบรมการจัดทำเว็บไซต์ องค์กร เป็นต้น ประกอบกับกรมส่งเสริมฯ มีเว็บไซต์เผยแพร่ข้อมูลข่าวสารต่างๆที่จำเป็นและเกี่ยวข้องกับการปฏิบัติงานของ อปท.ที่ปรับปรุงให้ทันสมัยอยู่ทุกวัน เช่น การเผยแพร่หนังสือสั่งการต่างๆผ่านช่องทางการสารบรรณอิเล็กทรอนิกส์ เป็นต้น หากพนักงานท้องถิ่นให้ความสำคัญในการอ่านหนังสือสั่งการของกรมส่งเสริมฯ ทางอินเทอร์เน็ตอยู่เป็นประจำ ก็จะนำมาซึ่งการบริหารงานที่มีประสิทธิภาพและไม่ขัดต่อระเบียบ กฎหมาย หนังสือสั่งการที่เปลี่ยนแปลงไปอยู่ตลอดเวลา

ข้อสังเกต ข้อเสนอแนะ ผลจากการพัฒนา (รวมถึงองค์ประกอบสำคัญของข้อมูลเพื่อนำไปสู่ ข้อเสนอแนะ เป็นต้น)

เทศบาลตำบลลาดขวาง มีข้อสังเกต ข้อเสนอแนะ ผลจากการพัฒนา โดยอิงการคาดการณ์ การพัฒนาต่างๆอยู่ภายใต้สิ่งแวดล้อมภายนอกต่างๆ ดังต่อไปนี้

#### ๑) การเปลี่ยนแปลงในประเทศที่จะส่งผลกระทบต่อ เทศบาล

- รัฐธรรมนูญฉบับใหม่จะส่งผลกระทบต่อองค์การปกครองส่วนท้องถิ่นอย่างไร
- แนวโน้มการควมรวบรวมองค์การปกครองส่วนท้องถิ่น
- การเพิ่มขึ้นหรือลดลงของการจัดสรรเงินงบประมาณให้ อปท.

#### ๒) การเปลี่ยนแปลงในระดับภูมิภาคที่จะส่งผลกระทบต่อเทศบาล

AEC หรือ Asean Economics Community คือการรวมตัวของชาติในอาเซียน ๑๐ ประเทศ โดยมี ไทยพม่าลาวเวียดนามมาเลเซียสิงคโปร์อินโดนีเซียฟิลิปปินส์กัมพูชาบรูไน เพื่อที่จะให้มีผลประโยชน์ทางเศรษฐกิจร่วมกัน จะมีรูปแบบคล้ายๆ กลุ่ม Euro Zone นั้นเอง จะทำให้มีผลประโยชน์ อำนาจต่อรองต่างๆ กับคู่ค้าได้มากขึ้น และการนำเข้า ส่งออกของชาติในอาเซียนก็จะเสรี ยกเว้นสินค้าบางชนิด ที่แต่ละประเทศอาจจะขอไว้ไม่ลดภาษีนำเข้า (เรียกว่าสินค้าอ่อนไหว)

Asean จะรวมตัวเป็น ประชาคมเศรษฐกิจอาเซียนและมีผลเป็นรูปธรรม ณ วันที่ ๓๑ ธันวาคม ๒๕๕๘ ณ วันนั้นจะทำให้ภูมิภาคนี้เปลี่ยนแปลงไปอย่างมากโดย AEC Blueprint (แบบพิมพ์เขียว) หรือ แนวทางที่จะให้ AEC เป็นไปคือ

๑. การเป็นตลาดและฐานการผลิตเดียวกัน
๒. การเป็นภูมิภาคที่มีขีดความสามารถในการแข่งขันสูง
๓. การเป็นภูมิภาคที่มีการพัฒนาทางเศรษฐกิจที่เท่าเทียมกัน
๔. การเป็นภูมิภาคที่มีการบูรณาการเข้ากับเศรษฐกิจโลก

จากการที่เทศบาลตำบลลาดขวางได้กำหนดยุทธศาสตร์การพัฒนาไว้จำนวน ๖ ยุทธศาสตร์ ดังนั้น จึงวิเคราะห์การเปลี่ยนแปลงในระดับภูมิภาค หรือ การเข้าสู่ AEC ที่จะส่งผลกระทบต่อเทศบาลตำบลลาดขวาง ในยุทธศาสตร์ต่างๆ ดังนี้

#### ๑. ยุทธศาสตร์การพัฒนาด้านเศรษฐกิจและคุณภาพชีวิต

ปัญหาสังคมจะรุนแรงถ้าไม่ได้รับการวางแผนที่ดี เนื่องจากจะมีขยะจำนวนมากมากขึ้นปัญหา การแบ่งชนชั้น ถ้าคนไทยทำงานกับคนต่างชาติที่ด้อยกว่า อาจมีการแบ่งชนชั้นกันได้จะมีชุมชนสลัมเกิดขึ้น และอาจมี พม่าทาว์นลาวทาว์นกัมพูชาทาว์นปัญหาอาชญากรรมจะรุนแรง สถิติการก่ออาชญากรรมจะเพิ่มขึ้นอย่างมากจากชนชั้นที่มีปัญหาคนจะทำผิดกฎหมายมากขึ้นเนื่องจากไม่รู้กฎหมาย

ปัญหาด้านสาธารณสุขที่สำคัญขณะนี้ไม่พ้น โรคติดต่อที่สำคัญ ไม่ว่าจะเป็น โรคเอดส์ ไข้เลือดออก SARs ไข้หวัดนก โรคติดต่อด้วยพาหะด้วยยุงต่าง ๆ และโรคอื่นๆที่มีผลมาจากการเคลื่อนย้าย แรงงานเข้ามาในไทย การค้ามนุษย์และการท่องเที่ยว มีความเสี่ยงต่อการปนเปื้อน การแพร่ระบาดของโรค คีตรูพีซและโรคระบาดสัตว์

การเข้าสู่ประชาคมเศรษฐกิจอาเซียน (AEC) ของไทย ทำให้องค์การปกครองส่วนท้องถิ่น โดยเฉพาะอย่างยิ่งเทศบาลตำบลลาดขวางต้องให้ความสำคัญกับการจัดระเบียบชุมชนสังคมและความสงบเรียบร้อยมากขึ้น เนื่องจากกฎหมายและวัฒนธรรมของแต่ละชนชาติอาจมีความแตกต่างกัน ดังนั้น อาจมีการ ผ่าฝืนกฎหมายจากชาวต่างประเทศในไทยมากขึ้นทั้งโดยตั้งใจและความไม่รู้กฎหมาย อีกทั้ง อาจเกิดปัญหา อาชญากรรม ยาเสพติด เพิ่มมากขึ้นจากการหลั่งไหลของแรงงานต่างด้าวที่เข้ามาทำงานในไทยมากขึ้น

## ๒. ยุทธศาสตร์การพัฒนาด้านโครงสร้างพื้นฐานและการบริการสาธารณะ

การเข้าสู่ประชาคมเศรษฐกิจอาเซียน (AEC) ของไทย ทำให้องค์กรปกครองส่วนท้องถิ่น โดยเฉพาะอย่างยิ่งเทศบาลตำบลควาง ต้องให้ความสำคัญกับการพัฒนาโครงสร้างพื้นฐานเพื่อรองรับการหลั่งไหลเข้ามาของประชากรประเทศเพื่อนบ้านไม่ว่าจะเข้ามาในฐานะนักท่องเที่ยว คนทำงาน หรือการอื่นใด การพัฒนาโครงสร้างพื้นฐานที่สำคัญ เช่น ถนน ป้ายจราจรที่มีภาษาอังกฤษและภาษาต่างประเทศที่จำเป็น ไฟฟ้า ประปา เป็นต้น

## ๓. ยุทธศาสตร์การพัฒนาด้านการศึกษา ศาสนาและวัฒนธรรมประเพณี

### การศึกษา

ภาษาอังกฤษยังเป็นภาษาที่คนไทยมีความเชี่ยวชาญในการสื่อสารน้อยกว่าประเทศอื่นๆ ในอาเซียน ดังนั้น เทศบาลตำบลควาง จึงได้เริ่มต้นสนับสนุน ส่งเสริมการนำครูชาวต่างชาติจากมูลนิธิต่างๆ ในจังหวัดเข้ามาสอนภาษาอังกฤษโดยการให้อยู่กินกับชาวบ้าน โรงเรียนในพื้นที่ เพื่อนำร่องไปสู่โครงการอื่นๆ ในการเร่งรัดพัฒนาให้ประชาชนในพื้นที่มีทักษะในการสนทนาภาษาอังกฤษเพิ่มมากขึ้น

### ศาสนา

อาจเกิดความขัดแย้งในการเผยแพร่ศาสนาของชาวต่างชาติที่เดินทางเข้ามาในไทยมากขึ้น เช่น อาจมีการเผยแพร่ศาสนาคริสต์ ศาสนาอิสลาม อาจมีการกระทบกระทั่งกันระหว่างผู้นับถือศาสนาที่แตกต่างกัน เช่น ชาวคริสเตียนมาท่องเที่ยวในวัดที่เป็นแหล่งท่องเที่ยวและมีการลบลู่อย่างรู้เท่าไม่ถึงการณ์ เป็นต้น

### วัฒนธรรม

ประชาสังคมและวัฒนธรรมอาเซียน (ASEAN SOCIO-CULTURAL COMMUNITY) มีแผนปฏิบัติการด้านสังคมและวัฒนธรรมอาเซียนระบุในแผนปฏิบัติการเวียงจันทน์ที่สำคัญ คือ การพัฒนามนุษย์และการสร้าง อัตลักษณ์อาเซียน ต้องสร้างความตระหนักรู้ถึงความแตกต่างในมรดกทางวัฒนธรรม เช่น มุสลิมมีอาหารที่เป็นข้อห้าม ตามธรรมเนียมบรูไนไม่มีการจับมือกับเพศตรงข้าม การใช้มือซ้ายในการส่งของหรือนามบัตรให้แก่ชาวมุสลิมถือเป็นสิ่งไม่สุภาพ เป็นต้น

## ๔. ยุทธศาสตร์การพัฒนาด้านการจัดการทรัพยากรธรรมชาติและสิ่งแวดล้อม

เนื่องจากชุมชนมีการขยายตัวอย่างรวดเร็ว ทำให้มีการปล่อยมลพิษลง ในแม่น้ำลำคลอง ลงในดินให้เกิดการเสียหายต่อการเกษตร ด้วยที่คนไทยเป็นคนที่มีนิสัยมักง่ายแล้ว จำเป็นต้องได้รับการอบรมให้มีการอนุรักษ์ทรัพยากรที่มีอยู่ในท้องถิ่นให้อยู่คู่กับท้องถิ่นตราบนานเท่านาน อีกทั้งมีการก่อสร้างโรงงานเกิดขึ้นมากมายมีการปล่อยน้ำเสียลงคลอง ดังนั้นประชาชนจะต้องช่วยกันสอดส่องดูแล เพื่อให้ทรัพยากรมีความอุดมสมบูรณ์มากที่สุด

## ๕. ยุทธศาสตร์การพัฒนาด้านการบริการการจัดการ

ด้านการเมืองในระดับชาติอาจยังความขัดแย้งด้านการเมืองระหว่างรัฐสมาชิกด้วยกันเอง รวมทั้งปัญหาการก่อการร้ายที่เป็นผลมาจากการเมือง ซึ่งประเทศใดประเทศหนึ่งไม่สามารถแก้ไขได้โดยลำพัง

การบริหารภาครัฐต้องเร่งรัดพัฒนาให้ตอบสนองการให้บริการ โดยเฉพาะอย่างยิ่งการให้บริการในด้านการอนุญาต อนุมัติ ต่างๆ ซึ่งต้องมีคู่มือภาษาอังกฤษ จิน เป็นต้น เพื่อสื่อสารกับชาวต่างชาติที่ต้องการทำนิติกรรมต่างๆซึ่งเกี่ยวกับรัฐ เช่น การเสียภาษีบำรุงท้องที่ การเสียภาษีป้าย เป็นต้น อีกทั้งเจ้าหน้าที่ภาครัฐจำเป็นต้องพัฒนาการใช้ภาษาอังกฤษให้อยู่ในระดับที่สื่อสารกับผู้ให้บริการที่เป็นชาวต่างชาติ